たむら市政だより

2024年
4月号
No. 230
Tamura City
Public Relations

[COVER]
自分らしく楽しく子育て
子育て支援センターに遊びに行きませんか？

My Angel

渡辺 冬鈴（ふゆり）ちゃん
今年も美味しく実ったよ

樽井 莉央果（りおか）ちゃん
元気1000倍！！！

柳谷 昊汰（こうた）ちゃん・日菜（ひな）ちゃん
孫が年末に帰ってきた！

わが子の笑顔を、たむら市政だよりに掲載しませんか？住所・氏名・電話番号・一言（15字以内）をメールでお送りください。

●対象
市在住の就学前の子ども

問・申総務部 総務課
☎81-2117
✉info@city.tamura.lg.jp

イチオシ！

～焼きギョーザ～

外はカリっと、中はモチモチ―。常連客に長年愛される定番メニューです。豚肉や野菜のうまみが皮の中に凝縮され、味付けなしでも味わえます。ニラやシイタケなどが味を引き立て、ジューシーながらもあっさりと食べられる一品です。1人前は5個、3人以上だと円盤で提供します。
価格　1人前300円（税込み）
問きよみず ☎79-2239

プレゼントコーナー

今月のプレゼント（15名様）

■ラーメン
きよみず（田村市大越町上大越字鷹待田6☎79-2239）

創業から半世紀近くたつ老舗居酒屋。先代からの味を引き継ぎ、女将さんが切り盛りをしています。小人数での宴会に対応する個室があり、当日の仕入れ状況やお客様の要望に応じて、煮物や焼き魚など季節に配慮したさまざまな料理を提供しています。また、ラーメンや焼きギョーザ、焼き鳥が定番商品としてあり、あっさりとしながらもコク深く飽きのこないラーメンがオススメです。

クイズ正解者の中から抽選でプレゼントが当たります！
※当選者には引換券を送付します（商品の発送はしません）。
引換券を指定の場所で交換してください。

たむら市政だよりクイズ＆アンケート

クイズ正解者から抽選で15人にプレゼント！

広報クイズ

Q.市の6年度一般会計当初予算の総額は？
「○○○億円」（数字3文字）

アンケート

①～③の内容に答えてください。
①今月号でよかった内容とその理由を教えてください。
②市からの情報発信に求めているものは何ですか。
③「昆虫先生ムネリンの昆虫図鑑」で取り上げてほしい昆虫を教えてください。

応募方法

応募専用フォームに、クイズ・アンケートの答え、住所、氏名、年齢、電話番号、メールアドレスを入力してご応募ください。
【4月30日(火)締め切り】応募専用フォーム▶

お店・商品をPRしませんか。広報クイズのプレゼントを提供していただけるお店を募集しています。
詳しくは、総務課 ☎81-2117へご連絡ください。

●発行／福島県田村市　●編集／総務部 総務課　〒963-4393 福島県田村市船引町船引字畑添76番地2
☎0247-81-2117　✉info@city.tamura.lg.jp　●印刷／箭内印刷　たむら市政だよりはFSC®認証紙を使用しています

子育て支援センターDATA

住　　所	船引町船引字下川原 1-18
利用時間	午前９時～午後５時
利用料金	無料
休 館 日	日曜日、祝日
利用対象	０歳～就学前の子どもとその保護者
５年度利用者数	約6,000人（2月現在）

☎82-1510

相談ページ　子育て支援センター

利用者インタビュー

Interview

緑川 佳純（かすみ）さん　晴晶（はるあき）ちゃん(2)

センターは子育ての味方

昨年5月、茨城県牛久市から田村市に引っ越してきました。センターの魅力は、先生が優しく子どもたちの行動を見守ってくれて、子育ての味方だと感じています。同じ月齢のお子さんを持つお母さんたちとも交流が生まれ、話し相手になってくれています。定期的にイベントもあり、参加するのを楽しみにしています。

国友 あかねさん　円花（まどか）ちゃん(3)　想生（そう）ちゃん(0)

気軽に行ける憩いの場

2年前に、夫の転勤で田村市に引っ越してきました。市のホームページを見て、センターに遊びに来ました。センターには多くのお子さんがいて、子ども同士がおもちゃをゆずり合う社会性を育む場所でもあると思います。私にとってセンターは、子どもたちと気軽に遊びに行ける憩いの場所ですね。

行ってみたくなる 魅力的な機能をご紹介

親子交流の場 ひまわりひろば

毎月３回、季節に合わせた行事や製作活動など、楽しい時間を過ごせる内容で開催しています。

シフォンスカーフ遊びの様子

親子で楽しめる育児講座

毎月１回、専門の講師による育児のためになる講座や、育児を楽しくする講座など、毎回違う内容で開催しています。

親子体操の様子

イベント情報をお届け

イベントなどの情報は、市ホームページやたむら市政だより、毎月発行の広報「ひまわり」でもチェックできます。

広報ひまわり

授乳室・キッズセルフ計測コーナー

お子さんの身長・体重測定ができます。保健師・助産師と成長を確認しながら、相談もできます。
（相談は平日午前８時30分～午後５時15分）

あなたの子育てを応援！
子育て支援センター

子育て支援センターは、子育ての不安や疑問を軽減し、子どもの健やかな成長を支援するための施設です。季節の行事や育児講座などさまざまなイベントの開催や、同世代の子どもの交流や親同士の情報交換を行う場としてもご活用いただけます。また、安心して妊娠・出産・子育てができるよう専門職がサポートしています。

「田村市こども家庭センターにこたむ」を開設しました

妊産婦や子ども、子育て世帯に対する支援を充実させるため、４月から子育て支援センター内に「こども家庭センターにこたむ」を開設しました。にこたむでは、下記の相談・支援を行っています。

主な相談内容

妊娠・出産・産後の相談、子育ての相談、家族の相談など相談内容に応じて、保健師、助産師、社会福祉士、子ども家庭支援員などがサポートします。

支援センターでできる手続き

①妊娠届、母子健康手帳の交付
②妊産婦医療費助成の申請
③県外医療機関での妊婦健康診査
　新生児聴覚検査受診の申請
④出産・子育て応援給付金申請
⑤産後ケア事業利用申請
⑥子どもの予防接種に関すること
⑦ファミリーサポートセンター利用

たむら市政だより 2024年４月号 ―目次―

2　特集　子育て支援センター
4　特集　子育てするなら田村市
6　特集　桜便り
8　猪狩俊郎人材育成基金 留学体験記
9　市長コラム
10　農業委員会だより
14　ほっとニュース
18　田村市の予算
25　船高便り
26　暮らしの情報案内板
32　各施設の催しなど
34　ほけんだより

市の募集・申請に関する各記事の共通事項

問問い合わせ　申申し込み先
市への申込・書類提出について明記していないものは、期間中の土・日・祝日を除く午前８時30分から午後５時15分まで

田村市の子育て応援特集

子育てするなら田村市！

子どもの成長に合わせた
切れ目のない支援

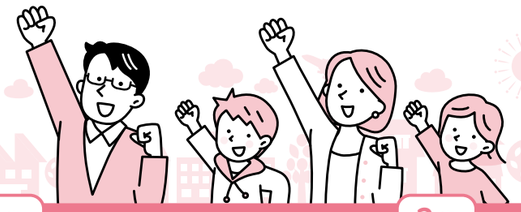

妊娠期　出産（0か月）　乳児期（1歳）　幼児期（3歳）　就学（6歳）

制度・助成・手当

妊産婦医療費助成
妊産婦の医療費（保険診療分）を助成

出産・子育て応援給付金
妊婦・出産時に5万円を支給

妊産婦健康診査助成
妊産婦の健康状態や赤ちゃんの成長を確認する妊産婦健診に関する費用を助成
○妊婦一般健康診査15回まで
○産後健康診査2回
○新生児聴覚検査

児童手当
①3歳未満：月額15,000円　②3歳以上：月額　10,000円　※第3子以降の中学生未満：15,000円

子育て応援券
①出生時3万円 ②1歳誕生日3万円 ③第3子　以降は2歳誕生日10万円

乳幼児・児童医療費助成
①0歳～18歳までの保険診療分の一部負担　金と入院時の食事代を助成

保育料無償化
3～5歳児および第3子以降の保育料無償化、3歳児以上の給食費助成

予防接種助成
【任意予防接種】　○インフルエンザ：1回目　3,100円、2回目2,000円　○おたふくかぜ：1回分(4,000円)

保健・子育てサービス

妊娠届
母子健康手帳、妊婦健康診査受診票、新生児聴覚検査受検票等をお渡しします。

赤ちゃん訪問
保健師や助産師がご自宅に伺い、授乳や成長についての相談に対応します。

産後ケア事業
産後の育児不安や負担軽減のため、宿泊や日帰りでママと赤ちゃんのケアや相談などが受けられます。

助産師による支援
妊娠中～産後の不安や悩みの相談に対応します。

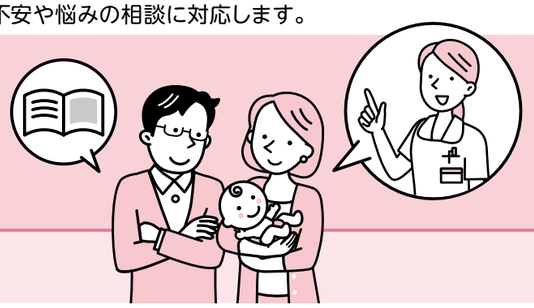

乳幼児健康診査
4カ月児、10カ月児、1　歳6カ月児、2歳6カ月児、3歳6カ月児を対象に健康診査を実施

お子さんのむし歯予防対策

フッ素塗布事業
幼児健診・市内歯科医院　において計5回実施

フッ化物洗口事業
幼稚園・保育所等の4・5歳児、小・中学生を対象に実施

幼児預かり保育・放課後児童クラブ保育料無償化
就労などにより家庭での保育が困難な幼稚園児や小学生を対象に教育時間終了後における適切な遊びや生活の場を提供

すくすく教室
お子さんについて、「言　葉が遅い」「落ち着きがない」「友達とうまく遊べない」など相談がある方の　遊びの教室。毎月1回開催。

子どもの発達相談会
毎月1回、言語聴覚士または臨床心理士が相談をお受けします。

病児・病後児　保育（6カ月～）
市内保育所に入所して　いる児童が病気の際に自宅での保育が困難な場合、一時的に児童を保育　実施場所：星の森保育園　利用料：2,000円／回

一時保育（1歳～）
保育所等を利用してい　ない児童を一時的に入所　保育期間：月に7日以内　保育料：1,000円／回

遊び場

おひさまドーム
☎82-2700
船引町船引字源次郎120-3

船引児童館
☎82-1510
船引町船引字下川原1-18

三世代ふれあい交流館
☎78-1112
滝根町神俣字町40-1

相　談

保健師
安心して妊娠・出産・子育てができるようサポートしています。

子ども家庭支援員
家庭での育児に関する悩みや相談に対応します。

サポート

ファミリーサポートセンターでは、子育ての援助を受けたい人と援助を行いたい人が会員となり、有償で育児の助け合いを行っています。詳しい活動内容等はお気軽にお問い合わせください。
ファミリーサポートセンター
（子育て支援センター内）
☎82-1510

お問い合わせ

手当・保育所・学童保育関係
こども未来課 ☎82-1000

妊娠・出産・子育て・予防接種に関する相談関係
子育て支援センター ☎82-1510

こども未来課HP

福島県田村市

田村の美桜88景

デジタルスタンプラリー

4/1(月)〜5/6(月祝)

最高1万円分が抽選で当たる！

応募方法

① 市内旧5町村のうち3町村の桜を周遊し、田村の美桜88景の桜の下で、QRコードを読み込み、スタンプを3つゲット。

② 市内旧5町村のうち2町村で合計3,000円以上の買い物をし、レシートを撮影して、専用サイトから応募。

問 産業部 観光交流課 ☎81-2136

特集 桜便り

田村の美桜88景

Tamura's 88 best cherry blossom viewing spots.

春風に誘われて 桜旅

市内139カ所の候補桜から選ばれた「田村の美桜88景」。その中から、各町1位に選ばれた桜をご紹介します。また、88景の桜を巡ることで参加できるデジタルスタンプラリーも開催中です。この機会に応募して豪華賞品を手に入れませんか？

田村の美桜88景のマップや桜の開花状況、動画はこちら

さくらの都たむら　田村市観光サイト　美桜88景動画

常葉町 常光寺の枝垂れ桜

参道より石段を登ると、本堂前の美しく咲き誇った枝垂れ桜が迎えてくれます。

住所
常葉町常葉字常光寺29

船引町 小沢の桜

桜のそばには祠と野仏、遠くには移ヶ岳が見渡せ、古き良き日本の原風景が広がっています。

住所
船引町船引字堂前58-2

大越町 朝霧城の桜

地域住民の手によって、周辺の環境整備が行われ、植樹された桜です。

住所
大越町下大越字高屋敷230周辺

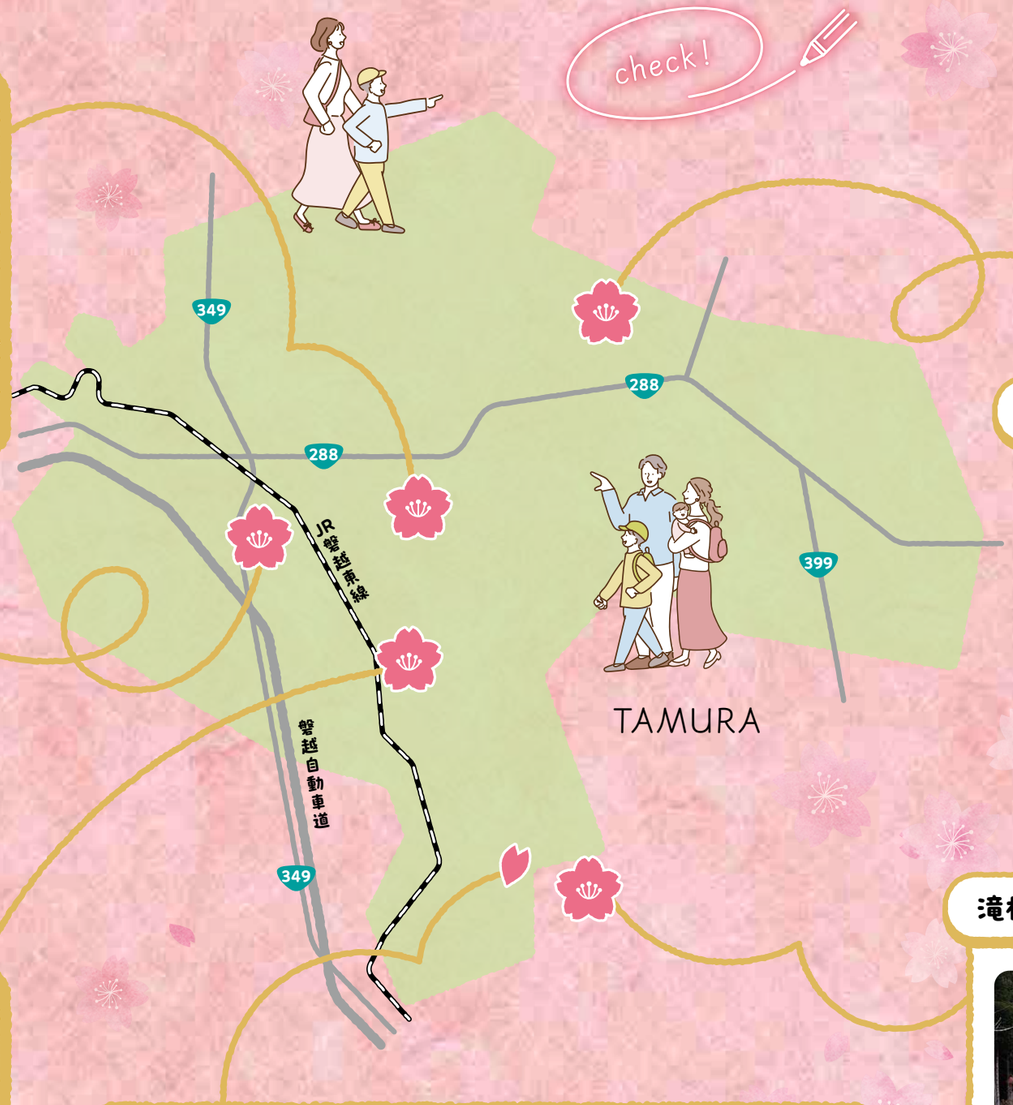

都路町 馬酔木沢（あせみさわ）の桜

桜の開花を目安に農作業を始めたことから、種蒔桜の名でも親しまれています。

住所
都路町岩井沢字
馬酔木沢341

滝根町 五郎ヶ池山荘の桜

五郎ヶ池に囲まれた樹齢約150年を誇る桜が幻想的な風景を浮かびあがらせます。

住所
滝根町神俣字五郎山21-3

ちょっと立ち寄り「あぶくま　洞」

昨年開洞50周年を迎えたあぶくま洞。悠久の時をかけ創られた大自然が織りなす幻想美をご覧ください。

住所：滝根町菅谷字東釜山１

問 あぶくま洞管理事務所 ☎78−2125

市内の幼稚園、小・中学校で 卒園・卒業式！

3月は旅立ちの季節です。幼稚園・子ども園5園、小学校7校、中学校6校の卒園・卒業式が行われました。

幼稚園名	卒園児数
滝根幼	21 人
大越こども園	22 人
都路こども園	5 人
常葉幼	27 人
船引南幼	7 人
小学校名	**卒業生数**
滝根小	17 人
大越小	19 人
都路小	12 人
常葉小	38 人
船引南小	20 人
船引小	109 人
美山小	23 人
中学校名	**卒業生数**
滝根中	36 人
大越中	28 人
都路中	5 人
常葉中	39 人
船引南中	27 人
船引中	138 人

写真は都路こども園、船引中学校の卒業式当日の様子です。

Mayor's column №1

市長コラム「市長コラム始めます」

田村市長 白石高司

こんにちは！今月号から私が読んで、皆さんにも読んでほしいと思う本の紹介や、市政に関することを発信するコーナー「市長コラム」を設けさせていただきました。（不定期）

最初に紹介する本は、「え、私って、栄養失調だったの？」梶尚志著（梶の木内科医院院長・栄養療法実践医）みらいパブリッシング発行です。先日、市民の皆さんとの懇談会の時に、市民の方から紹介を受けて、市図書館から借りて読んでみました。

私はなんとなく、今は栄養の取りすぎで肥満や高血圧や糖尿病に苦しむ人が多いと感じていましたので、意外な本の題名に大変興味を持ち、読み始めました。読んでみると「目からうろこが落ちる」ということわざ通り、大変勉強になりました。この本で初めて「分子整合栄養医学」という言葉を知りました。特別な血液検査で個人の栄養状態を正確に把握し、その足りない栄養素を補う「食事」「栄養療法」でみるみる元気になって体の不調も改善していくそうです。そして「不調＝病気」ではなく「不調＝栄養失調」ということ、そもそも人間の体は37兆個もの細胞からできていて、その細胞を作っているのは「栄養素」というわけです。

そして、もう一つ興味ある情報が64ページに「DHA・EPA」すごい働きをする、それは「お魚の脂」や「エゴマ油」に入っていると書かれていました。私たち田村市にとって身近な「エゴマ油」が紹介されておりました。

本は、市図書館にございますので、ぜひ手に取って読んでいただき、少しでも皆さんが健康になってもらえたら幸いです。

猪狩俊郎人材育成基金 留学体験記

FROM SAYAKO KANOMATA
Canada
必要なものは勇気
まだ見ぬ私に会いに行こう
AIR MAIL

安積高校普通科 2 年の鹿又沙弥子さんは田村市猪狩俊郎人材育成基金を活用し、昨年 9 月から 10 カ月間、カナダに留学しています。時差 16 時間の異国の地で、どんな体験をしているのでしょうか？鹿又さんの留学先での体験記をご紹介します。

猪狩俊郎人材育成基金制度とは？

本市出身の弁護士、故猪狩俊郎先生の寄付を原資として、国際教育の推進を目的に、国際的な感覚とコミュニケーション能力を持つ人材を育成するために創設した留学支援制度です。

01 なぜ留学？

シンプルに「英語を話せるようになりたい」ということと、海外の文化や習慣に触れることで、「自分自身の成長につなげたい」と思ったからです。留学を通して多様な価値観や考え方に触れ、国際的な視野を持った人間になりたいと考えています。

語学学校の友達と

02 現地で学んでいることは？

授業では教科書を使って熟語表現を学んだり、ディスカッションをしたりしています。他国の留学生と交流し、アクセントや話し方の特徴なども学んでいます。入校時のレベルは B2-1（14 段階の上から 8 番目）で、現在は C1-3（上から 4 番目）になり、日常会話には困らない程度になりました。

ホストマザーとホームステイしているみんなで

03 今後の抱負を教えてください。

英語以外にも異文化について学ぶほか、柔軟な対応力や表現能力、コミュニケーション能力など国際的な視野を広げるためのスキルを身に付けたいと思います。また、今後は国内だけでなく国外の時事にも目を向けていきたいです。

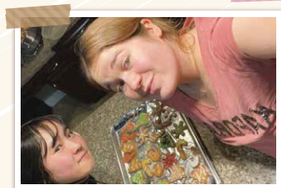
ルームメイトと一緒に
ホストマザーの料理のお手伝い

世界とつながる切符を手に入れませんか？

6年度申込受付

- **留学期間**　6カ月以上1年以内
- **助成額**　対象経費の総額とし、1人当たり上限200万円
- **支援対象者**　※次の条件を全て満たす方

①高等学校（福島県内のみ）、専修学校および各種学校、高等専門学校または短期大学に在学、または入学予定であり、学力に優れ心身ともに健康である方（20歳未満に限る）
②市内に引き続き3年以上住所を有している方（在籍校に入学するために市外に住所を異動した方は、入学するまでの期間）
③申請時に保護者が市内に引き続き3年以上住所を有している方

- **留学先**　アメリカ合衆国および英語圏の諸外国
- **対象経費**　渡航費、学費、滞在費

※留学支援業者へ委託する場合は、仕様内容のうち該当するもの。
※留学準備にかかる経費は対象外となります。

- **採用者数**　若干名
- **申込期限**　6月28日（金）まで

※必要な申請書類は、教育総務課で配布するほか、市ホームページからもダウンロードできます。

- **その他**
  - ・採用は市の選考委員会で決定します。
  - ・制度内容の詳細は、下記へお問い合わせください。

問・申 教育部 教育総務課 ☎81-1213

田村市農業委員会だより

第12号
令和6年4月
田村市農業委員会
☎81-1216
FAX81-1210

新会長就任あいさつ

田村市農業委員会
会長　佐藤　伸夫

日頃より本市の農業委員会の業務活動に対しまして、格別のご理解とご協力を賜り、厚く御礼申し上げます。

この度、農業委員の任期満了に伴い、2月19日の田村市農業委員会第1回臨時総会において委員各位のご推挙により会長に就任することとなりました。身に余る光栄でありますとともに、重責に身の引き締まる思いでおります。農業委員19名、農地利用最適化推進委員20名の合計39名による新体制のもと、3年間の任期がスタートしました。

昨今、地域農業を取り巻く情勢は、人口減少に伴う担い手不足や高齢化が一段と進み、耕作放棄地が増加の上、異常気象による災害が全国各地で発生しているとともに、先の見通せない世界情勢や燃料・肥料・農業資材等の価格高騰など多くの課題を抱えております。

このような状況の中で活かすべき農地を明確化し、農地の利用調整や担い手育成活動に大きな期待を寄せられています。

農業委員会では、昨年4月に施行された農業経営基盤強化促進法により地域の話し合いを進めながら将来の農地利用の姿を明確化する「地域計画」で作成される「目標地図」の素案作りを進めてまいります。これは10年後の地域内の個々の農地についての在り方を考えて進むべき農業の方向を定めることが重要となります。

また、農業委員と農地利用最適化推進委員の相互が連携し、担い手への農地等の利用の集積・集約化、遊休農地の発生防止・解消、新規参入の促進など農地利用最適化を積極的に推進していく考えであります。

結びに、農家の皆さまが安心して農業を続けられるよう農業施策の一端を担うために、今後3年間農業委員・農地利用最適化推進委員一同、地域の世話役・農家の相談相手として、田村市の農業振興のため精力的に活動してまいる所存です。

今後とも皆さまのご支援とご協力を賜りますようよろしくお願い申し上げます。

新農業委員紹介（19人）　議席番号順・担当地区

①遠藤良一委員（菅谷）
②吉田典良委員（神俣・広瀬）
③荻野右近委員（上大越・早稲川）
④田村茂委員（下大越・牧野・栗出）
⑤松本文子委員（岩井沢）
⑥吉田篤也委員（古道）
⑦白岩良一委員（常葉・山根）
⑧渡邉元委員（関本）
⑨和田春信委員（船引）
⑩栁沼政一委員（文珠・要田）
⑪鹿又良司委員（美山）
⑫土屋福一委員（上移・中山・横道）
⑬菊地幸広委員（北移・南移）
⑭箭内正彦委員（芦沢）
⑮宗像昭一委員（門沢・永谷・椚山）
⑯吉田清吉委員（遠山沢・堀越）
中立委員
⑰小池あおい委員（全域）
職務代理者
⑱渡邊慶幸委員（西向・久保）
会長
⑲佐藤伸夫委員（瀬川）

新農地利用最適化推進委員紹介（20人）　担当地区順

①遠藤義一委員（菅谷）
②會田成美委員（神俣）
③二瓶賢一委員（広瀬）
④半谷隆一委員（上大越・早稲川）
⑤佐藤太巳治委員（下大越・牧野・栗出）
⑥吉田勝行委員（岩井沢）
⑦菅野美喜委員（古道）
⑧矢吹勇委員（常葉・山根）
⑨石井伝一委員（西向・久保）
⑩郡司英道委員（関本）
⑪渡邊辰治委員（船引）
⑫佐久間耕栄委員（文珠）
⑬箭内倉貴委員（美山）
⑭伊藤博之委員（瀬川）
⑮松崎好克委員（上移・中山・横道）
⑯伊藤智広委員（北移・南移）
⑰佐藤徳一委員（芦沢）
⑱吉田辰男委員（門沢・永谷・椚山）
⑲堀越広美委員（遠山沢・堀越）
⑳橋本仁宏委員（要田）

現況確認証明（非農地）申請について

近年、現況確認証明（非農地）申請が多くなっています。非農地判断は農業委員・農地利用最適化推進委員の現地確認により行うため、必ずしも非農地になるとは限りませんのでご注意ください。下記（写真）も参考にしてください。

農地判断

①は利用されていないが、荒廃度が低度（トラクター等で耕起できる）の農地、②は人力・農業用機械で草刈り、耕起、整地ができる農地、③はセイタカアワダチソウが生い茂る農地で大規模な重機により利用可能な農地

非農地判断

①は森林・原野化していて農地に復元して利用は不可能な農地、②は異形な小さい利用不便な農地、③は長年にわたり耕作もしないで笹やつるが絡まっていていて利用不能な農地

農地等の利用の最適化の推進に関する意見について

昨年10月25日、前吉田会長と前佐藤会長職務代理者が、市長に意見書を提出しました。

【主な要望内容】

①担い手への農地利用の集積・　集約化
②遊休農地の発生防止・解消
③新規参入の促進
④農業の担い手・後継者対策
⑤有害鳥獣対策

右から前吉田会長、白石市長、
前佐藤会長職務代理者

長い間、お疲れ様でした

農業委員、農地利用最適化推進委員としてご尽力いただきました、次の委員さんが、このたびご退任されました。改めまして、深く感謝申し上げます。（敬称略）

農業委員	郡司嘉一（1期）　陣野原進（1期）　栁沼正郎（1期）　猪狩徳孝（1期）　三田勝一郎（3期）　渡邊義輝（1期） 白岩幸一（2期）　安藤末男（3期）　齋藤実（農委1期・推委1期）　渡邊登喜男（2期）　三浦善治（2期） 佐藤正之（1期）　大和田弘（1期）　佐藤円治（農委1期・推委1期）　石井珠枝（1期）　吉田修一（4期）
農地利用最適化推進委員	佐藤政一（農委1期・推委2期）　先﨑和幸（1期）　坪井清花（1期）　渡辺堅一（2期）　吉田伸一（2期） 松本洋一（農委2期・推委2期）　渡邊隆一（1期）　橋本清隆（2期）　石井利夫（2期）　松崎典男（1期） 渡邉利正（1期）

令和６年度 農作業労働賃金標準額・農地の賃借料情報

●日雇作業　（消費税込額）

作業名	賃金（円）	摘要
一般農作業	7,200	作業時間は、１日８時間を基準 昼食持参
１時間当たり	900	
造林・下刈	7,800	

●請負作業　（10 アール当たり）

作業名		請負額（円）	摘要
田畑耕起	ロータリー耕	7,000	耕転深度は普通耕 15㎝、深耕 25㎝程度を標準
	プラウ耕	10,000	
水田代かき		7,500	仕上植代まで
機械田植		7,500	苗代、よせ植別
バインダー稲刈		8,000	よせ刈り別
ハーベスター脱穀		6,000	
コンバイン	カッター処理	16,000	よせ刈り別
	結束処理	18,000	よせ刈り別
	乾燥もみすり	750	玄米 30ｋｇ当たり　※色彩選別機は 100 円増し
	乾燥のみ	500	コンバイン袋1本当たり
もみすりのみ		500	30ｋｇ当たり（色彩選別機を含む）
色彩選別機		300	30ｋｇ当たり
稲発酵粗飼料収穫調整作業		28,000	細断・ラップ梱包作業・材料代を含む（10a 見当：６個見積）
ロールベーラー		6,000	ラップ付き1個当たり　※直径1mを基準
畔ぬり		50	1m当たり
育苗		770	1箱当たり　※運搬は別
草刈り作業（肩掛式・背負式）		1,500	１時間当たり・機械持込・燃料代含む
草刈り作業（自走式・手押し式）		3,000	1時間当たり・機械持込・燃料代含む
草刈り作業（大型機械）トラクター取付型・乗用型共通		10,000	10ａ当たり　プラス1時間当たり900円　機械持込･燃料代含む

◎ほ場条件、または特に勘案する必要があるときは、当事者間で調整してください。

●農地の賃借料情報

農地法の改正に伴い、従来の「標準小作料制度」が廃止され、代わりに農業委員会が、農地の賃借料の目安となる情報を提供することになりました。賃借料（10a 当たり）は、令和５年1月から令和５年 12 月までの間に、農地法第３条と農用地利用集積計画によって締結された賃貸借契約を収集整理し、農地区分ごとに平均額と最高・最低額をそれぞれ算出したものとなっています。

農地区分	締結された地域名	平均額(円)	最高額(円)	最低額(円)	データ数	備考
田	田村市全域	5,000	8,000	1,000	748	
畑		4,000	8,000	700	42	

※ データ数は集計に用いた筆数で、金額は算出結果を四捨五入し 100 円単位としています。

※農業委員会総会は、毎月 17 日前後に開催予定です。

各種申請書は、前月 25 日頃から前月月末までに提出してください。（月末が閉庁日の場合は直前の開庁日）

●農地の貸し借りは、農業委員会を通して行いましょう。

●農地の転用や移動は、必ず許可を受けて行いましょう。

●老後の幸せのために、農業者年金に加入しましょう。

※農業経営基盤強化促進法の一部改正により農地の権利取得の下限面積の要件は廃止となりました。（R5.4.1 改正）

※田村市空き家に付随した農地の権利移動・権利設定についても廃止となりました。（R5.4.1 改正）

問農業委員会事務局 ☎81-1216

Challenger

全国大会出場に向けて、仲間でありライバル同士で挑む

挑戦者 －第25回－

帝京安積高校２年 男子バスケットボール部

佐々木 宙翔（ささき ひろと）　白岩 凌峨（しらいわ りょうが）

今月号の Challenger は、帝京安積高校男子バスケットボール部に所属する佐々木宙翔さんと白岩凌峨さん。帝京安積は、昨年の「第 60 回福島県高等学校バスケ選手権大会」で初優勝を果たし、「第 76 回全国高等学校バスケ選手権大会（ウィンターカップ）」に出場、ベスト 16 の好成績を残すなど、着々と力をつけてきた強豪校です。

二人は、これまで同じスポーツ少年団、部活、クラブチームに所属し、昨年の「かごしま国体（特別国民体育大会）」にそろって県代表として出場するなど、切磋琢磨（せっさたくま）しながら競技を続けてきました。成長を続ける二人に、これまでの高校生活と今後の目標を伺いました。

Profile　佐々木宙翔

2007 年 8 月 11 日生まれ。小 3 から常葉ミニバス→常葉中出身。173cm、64kg。ポジションはポイントガード。ディフェンスが強み。恩師は先崎智之コーチ（常葉ミニバス）と小川太廣先生（中学時顧問）。尊敬する人物は菅野陸（すげの）先輩。趣味はサウナ。好きな食べ物はえびとラーメン。将来の夢はバスケに関わること。座右の銘は「初心忘るべからず」。

Profile　白岩凌峨

2007 年 5 月 3 日生まれ。小 2 から常葉ミニバス→常葉中出身。175cm、70kg。ポジションはポイントガード。3P シュートが強み。恩師は先崎智之コーチ（常葉ミニバス）と小川太廣先生（中学時顧問）。尊敬する人物はステフィン・カリー。趣味は音楽を聴きながらシュート練習をすること。好きな食べ物はラーメン、肉。将来の夢はプロバスケ選手。座右の銘は「弱気は最大の敵」。

佐々木

昨年、県優勝し、チームとして初の全国大会出場を経験できました。出場機会もいただけて、尊敬する先輩とプレーでき、バスケだけでなく人としても成長できた１年でした。試合に出る中で、自分の持ち味を出せず苦労することもありましたが、先輩に相談するなど、分からないことをそのままにせず、コミュニケーションをとることを心がけました。練習はきついこともありますが、それも含めて仲間と協力しボールをリングに入れることがバスケの楽しさです。今年も県優勝、全国大会出場を目指し、憧れの先輩を目標に頑張ります。

白岩

2023 年度の男子U18日本代表チームに選出された先輩もいる環境で練習でき、技術、精神の両面で成長できた1年でした。自分の強みであるスリーポイントシュートが評価され、国体メンバーに選出されたことはとても良い経験になりました。さらに強くなるために、ディフェンスが課題と感じています。顧問の水野先生に細かく教えてもらい、改善できるように努力しています。夢にバスケが出てくるほど、バスケが大好きなのが競技を続ける原動力です。自分の役割や強みを生かし、試合で得点を取り、チームに貢献していきたいです。

新体制となった帝京安積男子バスケ部
（1 列目左端が白岩選手、右端が佐々木選手）

顧問 水野 優斗 先生

彼らを初めて見たのは、彼らが中学２年の頃でした。リクルートしようと思ったところ、まだ２年生だと知り衝撃を受けたのを覚えています。白岩は入り出したら止まらないスリーポイントシュート、佐々木は状況判断が非常に優れている選手。両者共に欠かせない存在です。関わった方々への感謝を忘れず、大きな夢を持ち、応援される選手になることを期待します。

教育委員会表彰式

２月26日、５年度教育委員会表彰式が市役所で開かれ、教育の各分野で活躍された方々が表彰されました。（敬称略）

【各種大会・コンクール】

◆大東樹矢（船引中3年）
（第50回全日本中学校陸上競技選手権大会男子共通800m第５位）

◆氏家威吹（船引中3年）
（第66回福島県中学校体育大会陸上競技大会男子３年100m第１位）

◆三輪奈槻（船引中1年）
（第44回東北中学校陸上競技大会男子１年1500m第２位）

◆船引中学校男子陸上競技部
（第66回福島県中学校体育大会陸上競技大会男子総合優勝）

◆ふねひきバスケットボールクラブ
（第３回福島県U12ウインターカップ選手権大会優勝）

◆都路スポーツ少年団ソフトボール部
（白獅子旗争奪第46回福島県児童ソフトボール大会優勝）

◆遠藤朱莉（常葉小６年）
（第69回青少年読書感想文全国コンクール中央審査会入選）

◆設楽理乃（船引小３年）
（５年度福島県愛鳥週間ポスターコンクール小学校の部 教育長賞）

◆鹿又友梨子（船引中３年）
（６年度愛鳥週間用ポスター原画コンクール中学校の部入選）

◆船引中学校吹奏楽部
（第36回全日本マーチングコンテスト中学校の部銅賞）

◆船引中学校合唱部
（第75回全日本合唱コンクール東北支部大会中学校部門同声合唱の部金賞）

【各種委員功績者】
先崎智之、君島悟、管野透（田村市スポーツ推進委員）青山庸二（田村市学校医）会田美智男、佐藤善嗣（田村市学校薬剤師）

【スポーツ少年団指導功績者】
三瓶智恵(常葉アトムズスポ少)遠藤宏、樽井哲郎(常葉サッカースポ少)

【善行表彰】
日東粉化工業株式会社福島工場
取締役工場長白石勝敏

日大東北高校陸上競技部陸上教室

２月18日、市陸上競技場で「田村市出身の先輩から学ぼう。足が速くなる！？陸上教室」が開催され、講師に、陸上競技の強豪校・日大東北高校陸上競技部顧問の高橋直之先生と船引中学校出身で上位大会を経験した４人の現役選手（２年吉田ゆうさん、１年佐久間凛凰さん・御代田弘亮さん・箭内汐音さん）を迎え、市内の小中学生37人が参加しました。

参加者は、足が速くなるためのコツを実践形式で学びながら、自分の記録や身体の動かし方の変化を体感している様子でした。

東京ふねひき会総会

２月18日、東京都荒川区のアートホテル日暮里ラングウッドで、東京ふねひき会総会が開催され、会員ら約70人が参加しました。議事では、５年事業報告や６年事業計画、役員選出等について協議を行い、承認を受けました。

総会後には懇親会が行われ、参加者が抽選会やカラオケを楽しみ、親睦を深めました。また、田村市エゴマ振興協議会や上濃屋製麺工場が商品を販売し、参加者が故郷の味を買い求めていました。東京ふねひき会に興味のある方はご連絡ください。

問観光交流課 ☎81-2136

市産業人材育成塾卒塾式

２月24日、「田村市産業人材育成塾第８期卒塾式」が市役所で行われました。

８期に新たに塾生となった３人が、描いたビジョンとその実現に向けた挑戦を述べました。また、２人の卒塾生が、過去の育成塾で作成した事業構想の取り組み状況を発表しました。３人の塾生は約６カ月間にわたり経営等に関するノウハウを学ぶとともに、自らの目指す生き方、地域との関わり方を問い直すメンタリングを通じて、スピーチ、事業構想の検討を重ねてきました。

アソベンチャークラブ

アソベンチャークラブの５年度最終回「スポーツ鬼ごっこ」は２月23日、常葉体育館で開かれ、須賀川市の愛好会メンバーを招き交流試合をしました。

スポーツ鬼ごっこは、鬼ごっこを時代に合わせて新しく開発した競技で、チームで相手の陣地にある宝を狙ったり、自分たちの宝を守りながら、相手の宝をより多くとった方が勝ちです。スポーツ鬼ごっこを初めて体験する参加者でしたが、ゲームを重ねるごとに作戦を練るなど、良いチームワークを築き、楽しく運動できました。

空き家活用・民泊セミナー

２月10日、テラス石森と渋谷スクランブルスクエアにある田村市・東京リクルートセンターを会場に、空き家の利活用を促進するためのセミナーが開催され、75人が参加しました。

第一部では司法書士の小池あおいさんが講師を務め、最近の法改正を背景とした相続登記について、第二部では、のうか民宿みちくさを営む渡辺好さんが「民泊を始めるポイント・やりがい」をテーマに講演しました。参加者からは「大変参考になった」と感想をいただきました。

福島常葉会総会

２月３日、６年度福島常葉会総会が福島市の杉妻会館で開催され、会員と市関係者13人が出席しました。

総会の開催は４年ぶりで、古里常葉の話にしばし花が咲き、会員の親睦と交流が図られました。

福島常葉会では会員を募集しています。常葉町出身者または常葉町に居住していた方で福島市、その近郊に居住する方が対象です。入会を希望される方は、常葉行政局市民係（☎77-2111）までお問い合わせください。

山本教諭が優秀教職員表彰若手奨励賞受賞

文部科学大臣優秀教職員表彰若手奨励賞を受賞した山本恒河沙（つかさ）教諭（大越中）が１月24日、飯村新市教育長に受賞を報告しました。山本教諭は、理科教員として指導に優れ、生徒が既習事項を上手に活用して課題を設定するまでのプロセスを重視するとともに、実験結果を基にした科学的考察の指導を丁寧に行う等、生徒の主体的・対話的で深い学びを実現しました。また、情報通信技術（ICT）活用の技術にも優れ、授業や教育活動の中でタブレット端末を効果的に使用しました。

都路手作りレトロ結婚式

２月17日、都路の地域住民が中心となって作り上げた昔ながらの結婚式を執り行い、移住してきた新婚夫婦を祝福しました。

都路行政局を出発し、よりあい処華まで生演奏の長持唄に送られて花嫁行列が練り歩きました。会場では、橋渡しの儀をはじめ餅つき、結婚式、披露宴が行われ、２人の門出を祝いました。

詳しくは市ホームページをご覧ください。

葉たばこ耕作表彰式

南東北たばこ耕作組合主催の５年産たばこ耕作表彰式が２月15日、石川町の八幡屋で行われました。それに伴い、市は２月19日、市役所内で受賞団体の表彰を行いました。

式では、吉田淳産業部長が、受賞した移総代区の渡辺好一代表に表彰状を手渡しました。

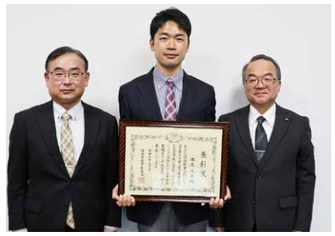

国友教諭が若手教職員奨励の部受賞

福島県教育委員会の教育・文化関係者表彰特別功績者「若手教職員奨励の部」を受賞した国友靖展（やすのぶ）教諭（船引中）が菅野校長とともに２月14日、飯村新市教育長に受賞を報告しました。国友教諭は、保健体育科の教員として、生徒中心の授業に努め、運動能力や意欲を向上させる授業実践を積み重ねました。また、陸上部顧問としても優れた指導力を発揮し、指導した２人の選手が、全国中学校陸上競技選手権大会に出場しました。

～ 祝 100 歳！ 末長くお元気で ～

3 人には福島県、田村市、田村市社会福祉協議会などから賀寿や記念品などが贈呈されました。

吉田 善晴さん

船引町堀越の吉田善晴さんが 3 月 15 日、満百歳を迎えられました。

善晴さんは春から秋まで農作業をし、収穫するのが楽しみと話していました。長寿の秘訣は「色々な趣味を持ち、自分のことは自分ですること」と話していました。

鹿又 篤次郎さん

船引町新舘の鹿又篤次郎さんが 2 月 20 日、満百歳を迎えられました。

篤次郎さんは新聞を読むことが日課だそうです。長寿の秘訣は「畑仕事やつつじの手入れをして体を動かすこと」と話していました。「孫が 4 人、ひ孫が 6 人おり会いに来るのを楽しみにしている」とも話していました。

飛田 久丸さん

船引町門鹿の飛田久丸さんが 2 月 20 日、満百歳を迎えられました。

久丸さんは農機を使いこなし野菜を作り、自分で炊事をして生活しているそうです。長寿の秘訣は「自分のことは自分でやること、やりたいことを制限せず自由に生活すること」と話していました。

第 50 回市長杯 大越町剣道大会

3 月 3 日、第 50 回市長杯大越町剣道大会、第 41 回市大越紅白剣道大会が大越武道館 (旧大越娯楽場) で開催されました。

大越剣道スポーツ少年団は毎週 2 日、小学生 6 人が稽古に励み、個人のリーグ戦で熱戦を繰り広げました。また、親子剣道大会として、親子での対戦もありました。参加者は、寒さを吹き飛ばす掛け声と竹刀の音を響かせ、さわやかな汗をかいていました。

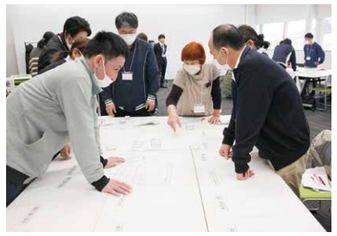

福祉施設等の防災研修会

2 月 28 日、国の防災関係委員を歴任し、多くの実践活動に活動する跡見学園女子大学の鍵屋一教授を講師に、福祉施設職員を対象とした研修会を開催しました。

30 人を超える参加者は、能登半島地震をはじめとした災害の被害状況やその背景・対策などを確認し、鍵屋先生の話に真剣に聞き入り、メモを取る姿も見られました。後半は、静岡県が開発したＨＵＧ（避難所運営ゲーム）を体験し、避難所での対応を模擬体験しました。

令和 5 年度 スポーツ講演会

田村市体育協会主催の 5 年度スポーツ講演会が 2 月 25 日、常葉公民館で開催されました。

市内のスポーツ少年団や体育協会等から約 160 人が参加。プロ野球独立リーグ・ルートイン BC リーグの福島レッドホープス監督兼球団代表の岩村明憲さんが講師を務め、「野球による地域貢献」をテーマに講演しました。質問コーナーでは、岩村さんがバッティングで心がけている事やメジャーリーグ時代の思い出などを話しました。

昆虫先生ムネリンの たむら昆虫図鑑 NO.6

ナミアゲハ

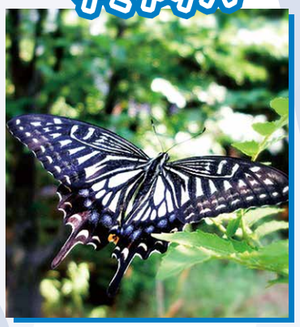

一般的に「アゲハ」と呼ばれている本種は日当たりの良い場所を素早く飛ぶチョウだ。成虫は花の蜜を吸うけれど、幼虫はサンショウ等ミカン科植物の葉を食べる。吸蜜やミカン科植物に産卵に来たところを狙おう！

たむらクロスカントリー大会

早春の風を受け、第 9 回たむらクロスカントリー大会が 3 月 17 日、市陸上競技場に隣接した全コース芝の市運動公園クロスカントリーコースで開催されました。全 11 部門に県内外から 236 人の選手が出場し、高低差約 30m の険しい道のりで健脚を競いながら心地よい汗を流していました。

大会結果は、市ホームページに掲載していますのでご覧ください。

常葉中学校卒業生へ 図書贈呈

3 月 11 日、青少年健全育成市民会議常葉支部の増田英子支部長から、常葉中学校 39 人の卒業生を代表して松本紗綾さん、松本紗葵さんへ小説「君たちはどう生きるか」と「一秒の言葉」のしおりが贈呈されました。

贈呈式では、増田支部長が「あえないあなたへメッセージ」の絵本を読み聞かせし、「失敗を恐れずはばたいてください。これからどのようなことがあっても乗り越えていけるよう見守っています」とメッセージを贈りました。

My Dream #3

心が動く体験機会を

県内外の各分野で活躍している田村市出身者を紹介するコーナー

学校を中心に全国で公演する劇団トマト座の代表取締役を務める伊東智恵美さんに、現在の活動内容や自身が描く夢を伺いました。

伊東 智恵美さん

Q 劇団をはじめたきっかけを教えてください。

A 大学卒業後、声優になりたくて勉強していましたが、とあるきっかけで客演の役者として劇団に入りました。入ってみて、子供たちの純粋な笑顔に惹かれて児童青少年演劇の世界にはまり、劇団員になりました。結婚を機に制作や営業、事務職を担当し、前代表が引退する際に引き継ぎました。

Q 現在の活動内容を教えてください。

A 劇団トマト座は、全国の小中高等学校や教育委員会等のご依頼を受け、学校の体育館や文化施設等で公演しています。劇団員が舞台セットと共にマイクロバスに乗り、北海道から沖縄まで全国を旅しています。私は主に東京の事務所で電話応対や経理をはじめ、衣装や小物の作成、新作の構想や営業など何でもやっています。

Q 自身が描く夢、市民へのメッセージをお願いします。

A 田村市では文化センターで小中学生が芸術鑑賞をする機会があり、恵まれていると思います。私も文化センターでの芸術鑑賞教室の思い出が今でも残っています。お芝居を観ている子供たちの笑顔は私たちにとって何よりの宝です。心が動くこと、それは人が生きていく上で必要であると考えています。そのきっかけとなるような体験機会をこれからも全国の子供たちに届けていきたいです。

劇団トマト座の「ミクロの三銃士」

田村市の予算

６年度は、第２次田村市総合計画における「ワクワクがとまらない　自然とチャレンジがいきるまち　田村市」の将来像を目指すための５つの目標と復興事業を柱とし、本市の飛躍と市民の力・地域の力による復興を着実に推進するとともに、田村市らしいまちづくりを進めることを基本に当初予算を編成しました。

問 総務部 財政課 ☎81-2118

一般会計当初予算

総額で261億円となり、前年度と比較して、14億円、率にして5・7％の増となりました。これは、新病院建設事業や農産物振興施設整備事業などが主な要因です。

6つの重点施策

①働きたいまち（産業振興）
地域産業を守り育て、みんなが活躍できるまちを目指します。

②学べるまち（学校教育・生涯学習）
誰もが学び、自分の可能性を広げられるまちを目指します。

③安心と絆のまち（健康・医療・福祉）
地域の絆でつくる、安心して暮らせるまちを目指します。

④住みたいまち（住環境）
自然とともに、安心して暮らせるまちを目指します。

⑤支えあいのまち（コミュニティ・行政経営）
地域の魅力を高め、活気に満ちたまちを目指します。

⑥復旧・復興事業
東日本大震災と東京電力福島第1原子力発電所事故からの復旧・復興を加速させます。

6年度一般会計予算額は

261億円

●用語の解説

一般会計
福祉や教育、土木など市の行政運営のうち、一般的な事業の経費を経理する会計

特別会計
特定の事業を行うために、特定の歳入・歳出を一般会計と区分して経理する会計

●用語の解説「歳入」

自主財源…市が自主的に収入できるお金
依存財源…国や県から交付されるお金
繰入金…市の預金などから移動されるお金
地方交付税…市の財政力に応じて国から交付されるお金
市債…市の事業や国の施策により発行した借入金
国庫・県支出金…特定の目的のために国や県から交付されるお金

●用語の解説「歳出」

議会費…議会運営のための経費
総務費…行政全般の事務に使われる経費
民生費…福祉などに使われる経費
衛生費…保健や環境衛生に使われる経費
農林水産業費…農林業振興などに使われる経費
商工費…商工業や観光振興に使われる経費
土木費…道路やまちづくりなどに使われる経費
消防費…消防・防災などに使われる経費
教育費…学校・社会教育などに使われる経費
公債費…借金を返済していくために使われる経費
その他…他の支出科目に含まれない経費。
各種基金への積立金など

●特別会計予算

会計名	予算額（万円）	増減率
国民健康保険	35 億 5,950 万円	△ 0.9%
介護保険	47 億円	0.5%
後期高齢者医療	4 億 5,840 万円	3.8%
診療所事業	2 億 750 万円	0.3%
計	89 億 2,540 万円	0.1%

●企業会計予算

会計名			予算額（万円）	増減率
水道事業	収益的	収支	6 億 5,998 万円	△ 2.8%
	資本的	収入	2 億 4,351 万円	△ 30.7%
		支出	4 億 6,561 万円	△ 25.5%
公共下水道事業	収益的	収入	5 億 9,313 万円	0.1%
		支出	6 億 825 万円	△ 1.8%
	資本的	収入	3 億 142 万円	△ 11.2%
		支出	4 億 9,475 万円	△ 4.7%
病院事業	収益的	収支	2 億 7,322 万円	135.7%
	資本的	収支	18 億 7,520 万円	10.5%

歳出

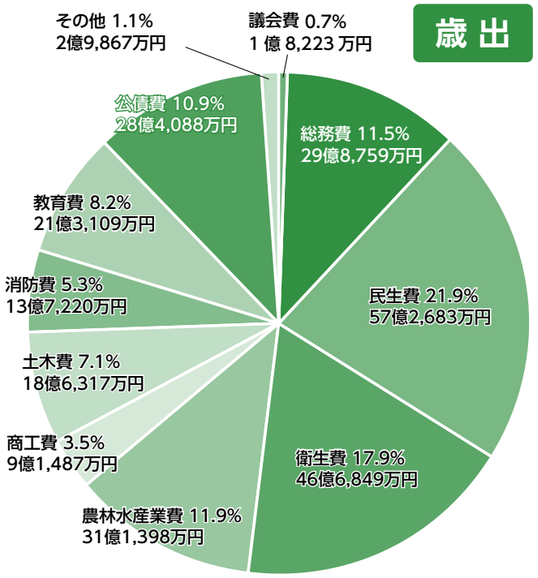

総額261億円

歳入

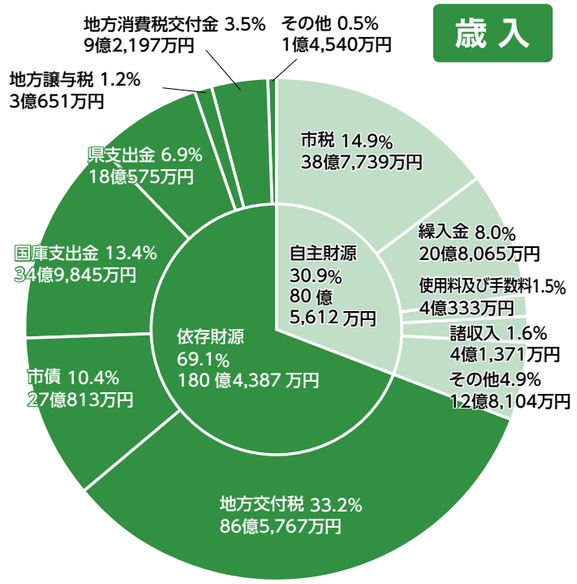

総額261億円

行政サービス経費

1 人あたり	1 世帯あたり
77万6,716円	202万7,499円

市税負担

1 人あたり	1 世帯あたり
11万5,388円	30万1,203円

●主な重点事業

①働きたいまち（産業振興）　39 事業

区分	事業名	予算額
継続	オンラインショップ事業	808万円
継続	エコノミックガーデニング事業	1,164万円
継続	ムシムシランド周辺施設整備事業	3,945万円

②学べるまち（学校教育・生涯学習）　24 事業

区分	事業名	予算額
拡充	東大10人構想事業	123万円
継続	フィリピン短期語学留学事業	505万円
継続	教育のICT化に向けた環境整備事業	6,267万円

③安心と絆のまち（健康・医療・福祉）　20 事業

区分	事業名	予算額
継続	新病院建設事業	18億6,193万円
拡充	にこたむ fes 事業	370万円
拡充	いきいき健康づくりフォーラム事業	600万円

④住みたいまち（住環境）　26 事業

区分	事業名	予算額
継続	自動運転バス実証調査事業	9,000万円
継続	自主防災組織整備事業	800万円
新規	粗大ごみ戸別収集事業	90万円

⑤支えあいのまち（コミュニティ・行政経営）　11 事業

区分	事業名	予算額
継続	集落支援員設置事業	1,455万円
継続	地域ブランディング事業	2,000万円
継続	ふるさとたむら応援寄付金事業	9,263万円

⑥復旧・復興事業　23 事業

区分	事業名	予算額
継続	農産物振興施設整備事業	8億6,683万円
継続	都路町複合商業施設整備事業	3億815万円
継続	東京リクルートセンター・田村サポートセンター事業	7,265万円

新病院建設事業

自動運転バス実証調査事業

集落支援員設置事業

ちょこっと

田村市×獨協大学

エコライフ ～身近な省エネを実践しよう！～

vol.8 新聞紙ポットでガーデニングを楽しもう！

みなさんのお家ではガーデニングをしていますか。今年の春は、新聞紙ポットを作って、種まきや苗を育ててみませんか？新聞紙ポットは、ポットの芯となる瓶や缶を使い、新聞紙とセロハンテープで簡単に作れます。新聞紙が水分を吸って土の状態を適度に保ってくれ、そのまま土に植えられるので、環境に配慮したガーデニングが楽しめます。

また、セロハンテープは、実は木材チップから作られているエコな製品なので、植え替えの時にそのままにしても土に戻ります。市販のプラスチック製のポットから新聞紙ポットに替えることで、ごみも減らすことができます。ぜひ、新聞紙ポットを利用して、エコなガーデニングを楽しんでみてください。QR コード先のページでは、新聞紙ポットの作り方を紹介しています。

（獨協大学国際環境経済学科 3 年 丹野）

新聞紙ポットの作り方はこちらをご参照ください。▶

今月のごみ量（1月分）

- 1 日 1 人あたりのごみの量：757g　●田村市のごみの量の目標：690 g
- 目標達成まであと：67g 減！

※ 12 月のごみの量と比べて、71g 減！

片曽根山森林公園使用料の見直し

片曽根山森林公園は 4 月 1 日から、施設の適正な維持管理・経営の安定化を図ることなどの理由から、使用料を改定しました。

内容		単位	変更前	変更後	
キャンプ場	日帰り	1 張	500円	500円～	人数による加算あり
	1 泊	1 張	500円	1,000円～	人数による加算あり
バンガロー（トイレ付）	日帰り	1 棟	3,000円	4,000円	
	1 泊	1 棟	4,500円	7,000円	
バンガロー（トイレなし）	日帰り	1 棟	2,500円	3,000円～	一部ペット同伴可、加算あり
	1 泊	1 棟	4,000円	6,000円～	一部ペット同伴可、加算あり
炊事場	日帰り	1 回	500円	500円～	人数による加算あり
	1 泊	1 回	500円	1,000円～	人数による加算あり
野外かまど	日帰り	1 回	500円	500円	
	1 泊	1 回	500円	1,000円	
屋外シャワー室	―	1 回 5 分	―	100円	新設

問片曽根山森林公園施設管理棟 ☎82-0690、産業部 農林課 ☎81-2511

広告欄 Advertisement

有料広告募集中

問い合わせ…総務部 総務課（☎0247-81-2117）へ

市民の幸せのために まっすぐ働く　問・申総務部 総務課 ☎81-2111

市職員採用候補者試験

職員採用情報はこちら▶

市は、下記の市職員採用候補者試験を開催します。市職員採用に関する情報は、市ホームページでお知らせします。採用試験に関する情報はもちろんのこと、各職種の職員へのインタビューなどもありますので、ぜひご覧ください。市民の幸せのために、一緒に働ける方の応募を心待ちにしています。

【大学卒程度】

●**受験資格**
平成元年 4 月 2 日から平成 15 年 4 月 1 日までに生まれた方

●**職種**　一般行政職、土木建築職、デジタル職

【短大卒程度】

●**受験資格**
平成 6 年 4 月 2 日から平成 17 年 4 月 1 日までに生まれた方

●**職種**　一般行政職

【民間企業等職務経験者】

●**受験資格**
昭和 50 年 4 月 2 日以降に生まれた方で、一定の勤務経験を有する方

●**職種**　土木建築職、デジタル職

《共通事項》

●**採用予定人員**　若干名
●**採用予定日**　7 年 4 月 1 日 (火)
●**第 1 次試験**　5 月 26 日（日）
●**申込方法**　市ホームページからの電子申請
●**申込受付期間**　4 月 15 日（月）～ 4 月 30（火）午後 5 時

《その他》

※試験方法など詳しくは、市ホームページの試験案内をご覧ください。

市職員採用パンフレット完成

市が進めている人財育成や、市職員の勤務条件・福利厚生、描けるキャリアなどを分かりやすくまとめたパンフレットを作成しました。市ホームページから閲覧できます。

市職員インタビュー！

市に入庁してから数年たつ職員の 2 人に、田村市役所で働く魅力や組織カルチャーなどをお聞きしました。

【民間企業等職務経験者】
総務課 人事係 主査

❶民間企業から市役所へ転職されていますが、その経緯を教えてください。

前職は教育関係の仕事で、学校事務全般および大学卒程度学生募集などを担当しました。中でも新設学科の立ち上げでは、福島県や文部科学省などと調整も経験しました。きっかけは以前から考えていた「地域に貢献する仕事がしたい」という思いを実現するため、地元の田村市を受験しました。

❷総務課人事係の業務をお聞かせください。

職員人事や給与、職員研修、職員共済などが主な業務です。人事の仕事は、質・量ともに多く、多くの情報を整理し、まとめ上げていく力が求められます。前職で培った先見力や調整力などの経験が役立っていると感じます。

❸人材育成の取り組みを教えてください。

新規採用職員をサポートするトレーナー・メンター制度が挙げられます。私が入庁した際も、トレーナーのサポートがあり、速やかに業務に取り組めました。

【大学卒程度】
企画調整課 企画調整係 主事

❶市役所を目指した理由を教えてください。

大学で都市計画を専攻し、ゼミの活動で公務員の方と話す機会が多くありました。公務員の中でも、市民の声を最も近くで聞くことができ、また自治体の枠組みをつくっていけるのは自治体職員であると思い、地元である田村市の職員を目指しました。

❷企画調整課企画調整係の業務をお聞かせください。

市の総合計画や公共交通、東日本大震災からの復興に関することなどが主な業務で、市政運営の舵取り役を担っています。中でも、復興に関する業務全般や国、県からの補助金（交付金）の窓口などを担当しています。

❸市役所で働く魅力、やりがいを教えてください。

職員同士が皆顔なじみのため、困りごとがあると助けてくれたり、相談に乗ってくれたり、温かい職場です。また、市民の生活に密着した仕事ができることが自治体職員の魅力です。市民や友人の困りごとを解決できたときにやりがいを感じます。

たむら市民大学いよいよ開校！

田村を学ぶ、田村で学ぶ、たむら市民大学「たまり」が４月に開校します。

たむら市民大学は、さまざまな分野の知識、技術、技能、経験等を持つ人材を募り、市民が教員となって、相互に学び合い、教え合い、高め合うことで、田村市のまちづくり、ひとづくりに貢献することを目指します。

開校式イベント

●日時　４月 20 日（土）10 時～
●場所　市役所多目的ホール
学生・教員以外の方もお越しいただけます！

教員リレーインタビュー！

教員を務める３人に、講座の魅力や得られるものについて伺いました。

質問
①講座の魅力
②学べること
③市民へのメッセージ

「田村市の歴史と伝説」 逸見 克己

①田村市の歴史をできるだけ分かりやすく楽しく触れていくことを前提に、皆さんとともにこれまでの解釈と違った見方ができるものを発見していきます。
②これまで田村市で調査した遺跡から出土したものに触れて先人の残した文化を考えるとともに史実と伝説の違いを見極めていきます。
③あくまでも私個人が調べたものからのおしゃべりなので、皆さんの新たな見解を聞きたいと思っています。

「写経教室～般若心経～」 鈴木 傾樹（けいじゅ）

①ひたすらに写経をします。ありがたいお経を書く体験です。自分の書いたお経の額が出来上がります。
②写経は単純なように見えますが、集中して文字を書くことで、集中力、注意力、持久力が身に付きます。
③うまく書けなくても丁寧に書けばいいのです。心のリフレッシュに、先祖の供養として、新たな学びとして、ぜひ挑戦してみてください。

「自分を快適にするチェアヨガ」 鎌田 真理

①椅子を使うことで安心して動けます。椅子はただ座るだけにあらず。こんな使い方もあるの？と見方の変化も味わえます。
②幸せに生きるすべを学ぶのがヨガです。自分に見える体のお世話を通して自分と仲良くなれます。
③古典ヨガで一番大切なのは「自分自身」です。まずは自分が笑顔になり、田村市に笑顔の花を咲かせましょう。

すくすく教室

お子さんの「言葉が遅い」「落ち着きがない」「友達とうまく遊べない」など相談がある方の遊びの教室です。
●**日時**　５月９日（木）午前 10 時～ 11 時 30 分（受付時間　午前９時 30 分～９時 50 分）
●**会場**　子育て支援センター
●**対象**　就学前までのお子さんとその保護者（田村市に住所のある方）
●**内容**　親子あそび、指先あそび、感覚あそび、全身運動、大型絵本の読み聞かせなど
●**参加人数**　親子８組（対象のお子さん１名と保護者１名での参加）
●**申し込み**
子育て支援センター（母子保健担当 ☎82-1510）に電話等でお申し込みください。参加人数の都合上、希望に添えない場合がありますのでご了承ください。
●**参加費用**　無料（飲み物、タオルを持参してください）

広告欄 Advertisement

有料広告募集中
問い合わせ…総務部 総務課（☎0247-81-2117）へ

狂犬病予防注射、お忘れなく！【大越地区】

【料　金】
①登録済犬　3,250 円
②未登録犬　6,250 円
※おつりが出ないよう準備をお願いします。

【集合注射へおいでいただく際の注意】
①犬を固定できる方がお越しください。
②首輪から犬が抜け脱走しないようご注意ください。
③犬の体調が悪い場合は、必ず注射を受ける前に申し出てください。
④犬のふんは飼い主が責任をもって必ず持ち帰ってください。

【登録内容の変更について】
犬が死亡した場合または登録内容に変更がある場合には、事前に環境課または各行政局へご連絡ください。

※その他
最寄りの会場で接種してください。
お住まいの地区に限らず接種できます。
動物病院での個別接種も可能です。
※他の地区の日程は５・６月の市政だよりでお知らせします。

問市民部 環境課 ☎81-2272　各行政局

月日	地区	時間	会場
4/13（土）	栗出	8:30 ～ 8:50	大越転作技術研修センター
	牧野	8:55 ～ 9:15	牧野多目的交流センター
	上大越	9:25 ～ 9:40	明部渕集会所
		9:50 ～ 10:10	古内公会堂下
		10:20 ～ 10:40	曲田集会所下
		10:50 ～ 11:10	大越行政局
		11:20 ～ 11:40	大越駅北側駐車場
		11:50 ～ 12:10	大田立集会所
4/14（日）	早稲川	8:30 ～ 8:45	早稲川多目的交流センター
		8:55 ～ 9:10	旧早稲川小学校下
	下大越	9:25 ～ 9:40	檀野平集会所
		9:50 ～ 10:10	田子屋コミュニティセンター
		10:20 ～ 10:40	原洞公会堂
		10:50 ～ 11:10	川向集会所
		11:20 ～ 11:40	戸ノ内集会所

市営住宅入居者募集

●**入居者資格**
①同居、または同居しようとする親族があること　②世帯の所得が基準額を超えないこと
③現在、住宅に困窮していること　④市税を滞納していないこと　⑤暴力団員でないこと

●**申込方法**
４月 15 日（月）～４月 30 日（火）までに建設部都市計画課または各行政局産業建設係に備え付けの申込書に必要な書類を添えて、申し込みください。必要書類や所得基準などは、お問い合わせください。

●**抽選会**
同一の市営住宅に対して複数の申し込みがあった場合は抽選会を開催します。抽選となった場合、抽選会の日程などは各行政局から申し込みをされた方へ通知します。

※申し込み受付可能な団地もあります。詳しくは、お問い合わせください。

問・申建設部 都市計画課 ☎82-1114　各行政局 産業建設係

▼入居者募集中の団地　※家賃は所得に応じて金額が変わります。

地域	団地名	部屋番号	建築年	間取	家賃	駐車場
滝根	菅谷団地	７号（２階）	昭和52年	3DK	12,000 円～ 39,700 円	有
大越	久保田団地１棟	101 号（１階）	昭和54年	3DK	12,200 円～ 46,200 円	有
都路	古道団地	３号（１階）	昭和59年	3K	13,200 円～ 50,500 円	有
都路	古道団地	８号（２階）	昭和59年	3K	13,200 円～ 50,500 円	有

Funehiki High School News　vol.194

第 74 回卒業証書授与式

３月１日（金）に第 74 回卒業証書授与式が挙行され、令和５年度卒業生 98 名が卒業の日を迎えました。厳かな雰囲気の中、田村市長をはじめ多くの方々からの祝福を受け、在校生代表による心のこもった送辞、学校生活の思い出を振り返り、これからのさらなる成長と感謝を伝える卒業生代表による答辞がありました。

令和５年度デュアル実習成果発表会

２月 16 日（金）に、田村市文化センターで「デュアル実習成果発表会」を実施しました。デュアル実習生２年生 25 名・３年生９名が、デュアル実習を通して学んだことを発表しました。当日は、実習先の企業・団体の皆様をはじめ、多くの皆様にもお越しいただき、ありがとうございました。

「プログラミング＆ AI 検出」成果発表

１月 13 日（土）に慶應義塾大学の先生方に来校いただき、ドローン特別講座で学んだ「プログラミング」「AI 検出」の成果発表を行いました。生徒は班ごとにプログラミングをして、指定されたコースを飛行させる技術を披露しました。校庭ではドローンを飛ばし、船引高校教員の車両を AI 検出する様子を確認しました。

震災と復興を未来へつむぐ高校生語り部交流会

船高アクティブリーダー育成プロジェクトでは、震災と復興に関する地域課題探究学習を行っています。１月 29 日（月）に福島県教育委員会主催の「高校生語り部交流会」に参加し、他校の生徒と交流し、お互いの発表を通して意見共有を行いました。震災の記憶を持たない世代が多くなりつつあるなか、震災体験から「学び」、「伝え」、「活かしていく」ことの重要性を改めて感じる機会となりました。

福島県立船引高等学校　Tel…0247-82-1511　Fax…0247-82-5233
ＨＰ…https://funehiki-h.fcs.ed.jp　mail…funehiki-h@fcs.ed.jp

HP　note

地域おこし協力隊奮闘記

進之介が描く サウナのススメ

はじめまして、１月に起業型地域おこし協力隊に着任した本田進之介です。山梨県出身で、これまで東京で通信業の営業をしていました。「田村市に豊かな自然を生かしたサウナを作りたい」と思い、起業型地域おこし協力隊に応募しました。

突然ですが、皆さんは「サウナ」にどんなイメージを持っていますか？「熱さを我慢する場所」「身近にないもの」「男性のための場所」…そんなイメージを持っているのではないでしょうか。

私は一昨年、サウナの本場フィンランドに行きました。フィンランドでは、サウナそのものが心地よく、我慢するものではありませんでした。利用者は子供から女性、お年寄りまで幅広く、自身の心のリラックスや友人との対話に重きを置きます。サウナから出たあとは、ベンチに腰をかけてリラックスします。目の前には豊かな自然が広がり、目を閉じればそよ風が森林をめぐる音が聞こえます。仕事が終わった後や何でもない日の昼間、こんな場所があれば少し心が豊かになるのではないでしょうか。

田村市の豊かな自然や起業のサポート体制を生かして本場のサウナを作り、皆さんに利用していただきたいと思っていますので、どうぞよろしくお願いします。

海を越えて　英語指導助手ペンリレー　No. 129

日本にある味

アリソン・クレイさん
アメリカ合衆国オハイオ州出身
（田村市に来て７年目）

ある日の授業前、一人の生徒が桜味のマシュマロを私に差し出しました。その味はとてもおいしく、新感覚だったので私は「桜味のお菓子が大好きだ」と生徒に伝えました。桜味は、アメリカによくある味ではありませんので生徒は驚いていましたが、そのことが日本には他にどんな味があるのか、それらの味は一年を通してどのように変わるか興味を抱きました。

日本で桜味は「春の味」として親しまれています。私は、春に桜色に包まれたお菓子に出会えることが楽しみです。アメリカ人は秋に、カボチャ味のものを味わいます。特にカボチャのスパイスは他の甘いお菓子に取って代わり、カボチャ、シナモン、クローブの風味をもたらします。日本では、サツマイモやクリが人気のある味ですが、私は甘いサツマイモ味が好きです。冬は、日本とアメリカでペパーミント味が好まれています。紅白色はとても華やかで、チョコレートのような濃厚で温かいものと組み合わせた味は、多くの人に受け入れられる組み合わせだと思います。

私は味覚とは体験だと思います。世界中の多くの場所には、人気のある多くの食べ物に特有の味があり、いろいろな新しい味を試してみることはある意味、旅することだと思います。私たちが味覚を通して「旅」に挑戦して、おいしいお菓子から世界を体験できればいいですね。

田村市の人口

令和６年３月１日現在
総人口　32,794 人
世帯数　12,283 世帯
２月の出生数 8 人

この数値は、令和２年国勢調査の確定値を基に毎月の自然動態・社会動態を加減したものです。
※国・県の公表結果と異なる場合があります。

主な問い合わせ先

●田村市役所　〒963-4393
田村市船引町船引字畑添 76 番地２
☎81-2111（代表）　FAX81-2522

※時間外の緊急時連絡先　☎81-1220

※市民の声専用ダイヤル　☎82-0066

●滝根行政局　〒963-3692
田村市滝根町神俣字関場 118 番地
☎78-2111（代表）　FAX78-3710

●大越行政局　〒963-4192
田村市大越町上大越字水神宮 62 番地１
☎79-2111（代表）　FAX79-2115

●都路行政局　〒963-4701
田村市都路町古道字本町 33 番地４
☎75-2111（代表）　FAX75-2844

●常葉行政局　〒963-4692
田村市常葉町常葉字町裏１番地
☎77-2111（代表）　FAX77-2115

休日・延長窓口の開設案内

●取扱業務…各種証明書の発行のみ
【休日窓口】
●開設日…日曜日
●場　所…田村市役所 本庁
●時　間…午前８時 30 分～午後０時 30 分
【延長窓口】
●開設日…毎週木曜日（祝日を除く）
●場　所…田村市役所 本庁
●時　間…午後５時 15 分～午後６時 30 分
※各行政局の延長窓口は廃止となりました。

上水道の窓口案内

●上下水道局　上下水道課
〒 963-4312
田村市船引町船引字上川原 33 番地
☎82-1527 FAX82-4564

●漏水事故・水質異常がある場合は、ご連絡ください。
●開栓・閉栓は平日（土日・祝日を除く）の午前９時～午後４時に行います。
申込みは、３営業日前までの平日にご連絡ください。

オンライン申請はコチラ▶▶

お知らせ

水稲病害虫防除薬剤購入補助

市は、水稲の安定生産を図るため、水稲病害虫のため使用する薬剤購入の支援を行うこととし、６年産米の病害虫防除に用いる薬剤を購入された方に補助金を交付します。

●対象
苗立枯病、斑点カメムシ防除・いもち病など、水稲病害虫防除のため使用する薬剤。※除草剤・肥料は補助の対象にはなりません。

●補助率　購入額の 10％以内

●申請期間
４月 15 日（月）～ 10 月 31 日（木）

●申請先
農林課、各行政局産業建設係、各出張所で受け付けます。
下記の書類を持参してお越しください。
①領収書または購入証明書（購入者名・領収月日・薬剤名・数量・金額が確認できるもの）
②申請人名義の振込先通帳の写し
③印鑑

問産業部 農林課 ☎81-2511

水稲種苗購入補助

市は、水稲農家の作付意欲を確保するため、種苗購入の支援を行うこととし、６年産米に用いる種苗を購入された方に水稲作付面積 10a あたり 500 円の補助金を交付します。

●申請期間
４月 15 日（月）～７月５日（金）

●申請先
農林課、各行政局産業建設係、各出張所で受け付けます。
下記の書類を持参してください。
①領収書または購入証明書（購入者名・領収月日・数量・金額が確認できるもの）
②申請人名義の振込先通帳の写し
③印鑑

問産業部 農林課 ☎81-2511

田村民話の会春の語り

古き良き原風景と人々の暮らしを語った「昔ばなし」を、８人の語り部が花の下で語り合います。

●日時
４月 13 日（土）
午前 10 時～ 11 時 30 分

●場所　市歴史民俗資料館

●演目
鬼伝説、佛の門、田村麻呂伝説ほか

問大越公民館（☎79-2161）
田村民話の会　遠藤利子
（☎080-3337-2036）

高校生就職応援ナビ

“福島で働きたい”高校生必見！
就職の準備に役立つ情報をお届けします！

●登録で何が分かるの？
どんな企業なのか、どんな仕事なのか、職場の雰囲気、先輩社員の声など
最新情報！
登録はこちらから▶

就職相談
「就活って何から始めればいいかわからない」「自分に合う求人をみつけられない」など、あなたの就職・転職の悩みを一緒に解決していきましょう！まずはご相談ください。

【利用無料・若者からシニアまでＯＫ】

●電話
フリーダイヤル　0120-810-650

●受付時間
平日午前９時～正午、
午後１時～４時 30 分

●メール
ホームページ（https://fkkoyou.net/）の専用フォームから 24 時間受付中

●窓口・オンライン
※予約制（フリーダイヤルまたは専用フォームからお問い合わせください）

問ホームページ
働きたいネットで検索
福島広域雇用促進支援協議会
田村窓口（田村市役所産業部商工課内）
☎61-5585

粗大ごみの戸別収集

粗大ごみを捨てる際は、処理施設への直接持ち込みが必要ですが、直接持ち込みが困難な方もいる事から、捨てる際の負担軽減と利便性向上を目的として、６年度より粗大ごみの戸別回収を実施します。

●回収日
毎月第３水曜日

●回収方法
庭先まで回収に伺いますので、庭先の道路に面した場所までお出しください。

●手数料（３辺の長さの合計）
・２m以内＝ 750 円
・２m超＝ 1,500 円
※粗大ごみ処理券を購入していただくようになります。処理券は環境課・行政局で購入できます。

●粗大ごみ回収の流れ
①粗大ごみの大きさを測る
②環境課に電話し回収の申し込みをする
③粗大ごみ処理券を購入
④回収日当日、朝８時 30 分までに粗大ごみ処理券を貼り、庭先の道路に面した場所に出す
⑤回収

問・申市民部環境課
☎81-2272

固定資産（家屋）立入調査

市は５年度から７年度の３年間、市内全域の家屋を対象とした照合調査を実施しています。この調査は、固定資産税の家屋課税台帳に登録している事項（所在地番、種類、構造、床面積等）と現況を比較・照合することにより、増築や未調査による課税漏れ、または取り壊し等がある家屋を確認するための調査です。すでに課税されている家屋との公平を期し、公正で適正な固定資産税の課税を行うための現地調査となりますので、みなさまのご理解とご協力をお願いします。

●立入調査の時期
６年度：４月から７年３月下旬

●調査地区
市内全域
（個人が所有する建物中心）

●立入調査概要
５年度に実施した公道からの外観調査の結果、市の家屋課税台帳に登録してある内容と相違があった場合および公道からの確認が困難であった建物を対象に、敷地内に立ち入り、建物の確認調査を行います。未評価の家屋は、建物の外観調査に加え、建物内部調査も実施致します。
※建物の内部調査に要する時間は、家屋の規模などによって異なりますが、１棟当たり 30 分前後を見込んでいます。
※立入調査は、所有者ならびに占有者の方より調査の同意を得たうえで立ち会いの下、調査を行うものとなりますので、不在時ならびに同意なく立入調査を行うことは一切ありません。

●調査委託会社
株式会社 四門（しもん）　田村事務所
※市が委託した調査会社の調査員が行います。

問市民部 税務課 ☎81-2119

田村市産材活用促進事業補助金交付の改正

４月１日から、田村市産材活用促進事業補助金の交付要件を一部改訂します。田村市産材を利用して市内に木造建築物（住宅・長屋・事務所・倉庫・その他工作物）を新築および増改築する建築主に対して、補助金を交付します。定数になり次第、締め切ります。

●交付要件
①田村市産材を利用していること。（田村市内の森林で生産され、市内で製材、加工された木材である証明書が必要）
②市内に居住することを目的に市内の建築業者により施工される木造建築物であること。
③建築工事等に係る請負契約金額が 100 万円以上であること。
④田村市産材を１㎥以上使用していること。
⑤着工前申請後に補助事業の完成及び実績報告書の提出すべてを６年度内（３月末まで）に行うこと。
⑥市税等の滞納がないこと。

●補助額
1㎥当たり５万円（１件当たりの上限額は 50 万円）

問産業部 農林課 ☎81-2511

国民年金保険料はアプリで納付

スマートフォンアプリを使用した電子（キャッシュレス）決済で、国民年金保険料が納付できます。対象アプリは auPAY、d 払い、PayPay、PayB、LINE Pay、楽天ペイの６種類です。アプリを利用し、納付書に印字されたバーコードを読み取ることで、その場で納付できます。
※利用するには事前設定が必要です。決済アプリの使用方法等は、ご利用の決済事業者にお問い合わせください。

問郡山年金事務所
☎024-932-3434

国民健康保険医療費の通知

医療機関を受診した世帯全員の医療費の総額が示してある「医療費のお知らせ」を２カ月に１回（年６回）世帯主宛てに送付していましたが、６年度から１年に２回の送付となります。

●１回目
１月～ 10 月分を１月に送付

●２回目
11 月、12 月分を３月に送付

問市民部 市民課 ☎82-1112

分譲地の販売延長

２月１日から公募を開始した市大越町上大越字水神宮地内の分譲地「第３アゼリアタウン」は、引き続き、先着順で販売します。

問・申
大越行政局産業建設係
☎79-2193

ふねひき春のうたまつり

船引町民謡民舞の会連絡協議会による民謡・舞踊などの発表を行います。

●日時
４月 29 日（月・祝）
開場：午前９時 30 分
開演：午前 10 時

●場所　市文化センター

●入場料　無料
４月８日（月）から、入場整理券を船引公民館窓口で配布します。

問船引町民謡民舞の会連絡協議会
（事務局：船引公民館）☎82-1133

お知らせ

柔道整復師（整骨院・接骨院）の施術を受ける方へ

整骨院や接骨院を利用する場合、国民健康保険から療養費として、その一部が支払われますが、保険の対象となる場合とならない場合がありますのでご注意ください。

●**保険対象**
骨折、脱臼、打撲、捻挫により施術を受けた場合※骨折および脱臼は、緊急の場合を除き、あらかじめ医師の同意が必要です。

●**保険対象外**
単なる肩こり、筋肉疲労、病気（神経痛、リウマチ、五十肩、関節炎、ヘルニアなど）からくる痛みやこり、症状に改善の見られない長期間の治療　交通事故等、第三者の行為による負傷

【注意事項】
●負傷の原因を正しく伝えてください。外傷性の負傷でない場合、健康保険は使えません。
●療養費支給申請書の内容をよく確認の上、署名してください。
柔道整復師が患者に代わって健康保険に保険請求を行うため、患者本人が申請書に署名をする必要があります。内容をよく確認してから署名してください。
●治療が長引く場合は医師の診断を受けてください。
内科的要因で治療が長引いていることも考えられますので、一度医師の診断を受けてください。
●領収証は必ず受け取ってください。

問市民部 市民課 ☎82-1112

固定資産課税台帳の縦覧

縦覧とは、固定資産税（土地・家屋）の納税者の方が、その価格が適正であるか、他の土地・家屋と比較できる制度です。課税される土地・家屋の価格などが記載された縦覧帳簿をご覧になれます。

●**期間**
4月1日（月）～5月31日（金）
※土・日・祝日を除く
●**縦覧できる方**
土地・家屋の固定資産税の納税者およびその代理人
●**縦覧できる範囲**
土地価格等縦覧帳簿（土地の所在・地目・地積・価格）家屋価格等縦覧帳簿）家屋の所在・建築年・種類・構造・床面積・価格）
※土地のみを所有されている方は土地価格等縦覧帳簿のみ、家屋のみを所有されている方は家屋価格等縦覧帳簿のみの縦覧しかできません。
●**縦覧できる場所**
税務課、各行政局窓口
●**ご持参いただくもの**
本人確認ができるもの（マイナンバーカード、運転免許証など）または固定資産税納税通知書
※代理人の場合は、代理権限授与通知書、委任状などの委任の旨を証する書類が必要です。

問市民部 税務課 ☎81-2119

ふねひき小唄を一緒に踊ってみませんか？

「ふねひき小唄」は船引町を題材とした小唄で、親しみある郷土愛を唄った小唄です。伝統あるこの小唄を、一緒に踊ってくれる方を募集します。

●**練習日時**
毎月第4土曜日
午後1時30分～3時
●**場所**　船引公民館ホール
●**講師**
吉田忠男さん、荒井マツヨさん、浦山静子さん（船引町民踊民舞の会連絡協議会会員）
※日程等変更する場合があります。

問船引町民謡民舞の会連絡協議会
（事務局：船引公民館 ☎82-1133）

山開き

【鎌倉岳】
鎌倉岳は、鋭く天をつくような山容が特徴的な山で、東北百名山、花の百名山にも選ばれています。山頂部は360度の大パノラマが広がり、阿武隈の多くの山々や晴れた日には東に太平洋が望めます。
●**日にち**
4月29日（月・祝）※小雨決行
※午前8時から鰍（かじか）・萩平入口で各先着順50人に記念品を贈呈します。

問常葉町観光協会（常葉行政局内）
☎77-2371

【移ヶ岳】
狭い岩場の山頂からは、360度視界を遮るものはなく、阿武隈の主要な山々を見渡す絶景が楽しめます。うつくしま百名山にも選ばれています。
●**日にち**
5月3日（金・祝）※小雨決行
※午前9時30分から瑞峰平駐車場で先着順150人に記念品を贈呈します。

問美山出張所 ☎82-1515

ひきこもりサポート事業 居場所「ふらっと」

田村市社会福祉協議会は、ひきこもりに悩んでいる方やご家族、人や社会との関わりが苦手な方のための、居場所「ふらっと」を各町で週1回開催しています。

【船引町】
●**場所**　地域交流スペースship
●**日にち**　4月3日（水）
●**内容**　桜散策・和菓子作り

【滝根町】
●**場所**　滝根公民館
●**日にち**　4月10日（水）
●**内容**　園芸・和菓子作り

【大越町】
●**場所**　おおごえふるさと館
●**日にち**　4月17日（水）
●**内容**　園芸・和菓子作り

【都路町】
●**場所**　都路保健センター
●**日にち**　4月24日（水）
●**内容**　園芸・和菓子作り

◇予約不要、無料
◇時間　午後1時～4時

問市社会福祉協議会
生活サポートセンター
☎68-3434

暮らし

福島県防災アプリ

福島県は、県民の皆さんが災害情報や防災情報を入手し、迅速な避難行動につながるよう、「福島県防災アプリ」を制作しました。

【主な機能】
●各種防災情報のお知らせ（プッシュ通知）　避難情報や気象情報など、各種防災情報をプッシュ通知でお知らせします。
●防災マップの閲覧　土砂災害、洪水、津波等のハザードマップなどを表示でき、自身がいる場所の危険性を確認できます。
●避難所の検索　現在地周辺の指定避難場所、指定緊急避難場所の自動検索ができ、避難行動を支援します。
●安否登録・確認グループ登録をしたユーザー同士で位置情報を共有し、安否状況や避難状況を登録・確認できます。
●避難計画の作成　防災ガイドブックの閲覧、自分に合った避難計画「マイ避難シート」を作成できます。

問福島県危機管理課
☎024-521-8651

賃貸アパートのトラブルにご注意！

春は進学や就職、転勤などで賃貸アパートの契約をすることが多くなる時期ですが、トラブルにならないよう注意が必要です。
・契約前に契約書をよく読み、退去の特約を確認しておきましょう。
・入居時に賃貸物件の現況をよく確認し、証拠写真を撮るなど記録に残しましょう。
・入居中にトラブルが起きたら、すぐに貸主側に相談しましょう。
・退去時には精算内容をよく確認し、納得できない場合は貸主側に説明を求めましょう。

困ったときは1人で悩まず、田村市消費生活センターへご相談ください。

問田村市消費生活センター
☎61-5009
（平日午前9時～午後4時）

たき火と火災は紙一重

空気が乾燥し風が強い日が多いことから、たき火が原因の火災が多発します。農作業の一環としてたき火をする場合、次の点に注意しましょう。
●最寄りの消防署に事前に連絡する
●風の強い日は行わない
●必ず消火の準備をしてから行う
●完全に消えるまでその場を離れない
自宅などで生活ごみを燃やす行為は禁止です。 生活ごみは自宅やその周辺で燃やしたりせず、燃えるごみとして処分するなど、決められたルールを守りましょう。

問郡山消防本部予防課
☎024-923-8172

募　集

消費税のインボイス制度説明会・登録申請相談会

●**日時**
4月18日（木）5月15日（水）
6月12日（水）午前10時～正午
●**対象者**
・インボイス発行事業者の登録をすべきか検討されている方
・消費税の仕組みから知りたい方向け
●**場所**　郡山税務署別棟会議室
●**定員**　各30人
●**予約方法**
郡山税務署法人課税第一部門（☎024-932-2045（直通））へ開催日前々日17時までお電話ください。
●**備考**　新型コロナウイルス感染症の拡大等によっては中止することがあります。

ぼくの、わたしの、おさがり交換会

●**内容**
着られなくなった子供の服・靴・小物を募集しています。
●**受付期間**
5月23日（木）まで（GW期間除く）
火・木　午前10時～午後4時
●**受付場所**
地域交流スペースship

問地域交流スペースship
☎82-6110

福島第一原子力発電所を視察しませんか？

●**開催日**
5月23日（木）
午前9時～午後5時（予定）
●**募集人数**　15人
※定員になり次第、締め切り。
●**申込期限**　4月19日（金）
●**参加条件**
・18歳以上の方（学生を除く）
・田村市に住所を有する方
・田村市内に勤務する方
・現地集合できる方
※船引公民館駐車場、常葉行政局駐車場、都路行政局駐車場
●**申し込み方法**
申込書に必要事項を記入のうえ、本人確認証明書（当日持参するもの）の写しを添付し（運転免許証、パスポート、マイナンバーカード（写真付）、住民基本台帳カード（写真付）など）生活安全課または各行政局市民係まで持参または郵送で提出してください。
※申込書は、生活安全課または各行政局市民係でお渡しします。郵送で用紙を請求する場合は、生活安全課までご連絡ください。
●**その他**
①感染症対策で施設内の食堂が利用できないため、各自昼食を持参願います。
②感染症の今後の状況により、中止となる場合があります。

問・申市民部 生活安全課
☎82-1116

船引公民館女性学級

●**日程**
7月＝ブルーベリー収穫・ジャム作り、9月＝メイク講座、12月＝フラワーアレンジメント講座、2月＝吊るし雛作り
●**対象者**
船引町在住の成人女性
●**定員**　20人
●**申し込み方法**
窓口受付、電話受付、かんたん申請
●**申込期限**
4月30日（火）

問・申船引公民館
☎82-1133

大阪・関西万博ボランティア

大阪・関西万博の「顔」として、国内外から万博会場を訪れる方々をおもてなしするボランティアを募集します。
●**募集期間**　4月30日（火）まで
●**活動期間**
2025年4月13日から2025年10月13日（予定）
※上記期間のうち、5日間（1日3～6時間程度）以上活動いただく必要があります。
●**活動場所**
万博会場内、主要駅、空港など

問大阪・関西万博ボランティア
コールセンター ☎0570-036-035

募　集

介護資格の取得費用を助成

介護サービス事業所における職員の確保やすでに就労している方の資質向上と職場定着を図るため、資格取得に係る費用を一部助成します。

●**申請受付開始**　4月1日（月）
※研修開始後の申請は助成の対象となりません。
●**対象となる研修・定員数**
・介護職員初任者研修　5人
・介護福祉士実務者研修　10人
●**対象者**
市内に住所を有する方で、次の①～③のいずれかに該当する方
①一般求職者（ハローワークに求職登録している方）
②介護分野に就職を希望する高等学校等の生徒（2,3年生）、大学等の学生
③市内の介護サービス事業所に就業している介護職従事者
●**助成金額**
研修に係る費用（受講料・教材費）
・介護職員初任者研修
上限　6万円
・介護福祉士実務者研修
上限　10万円
●**助成要件**
・7年3月31日までに研修を修了し、市へ修了報告をする必要があります。
・申請される方が一般求職者の場合、7年4月1日までに市内の介護サービス事業所に就業する必要があります。
問・申保健福祉部 高齢福祉課
☎82-1115

地域の活性化・課題解決を支援

地域の課題解決に向け、市民活動団体などの創意工夫した取り組みや、市民が参画する新たな取り組みに対し、活動資金の一部を支援します。

【協働のまちづくり支援事業補助金】
●**対象者**
規約・会則などを持った5人以上で組織されたまちづくり団体
●**補助対象事業**
公共性・公益性があり、地域活性化や課題解決に向けて新たに取り組む事業で、年度内に完了するもの
●**補助内容**
・1年目：対象経費の3/4以内で上限30万円
・2年目：対象経費の1/2以内で上限20万円
※出会いの場創出事業は、対象経費の10/10以内で上限50万円

【地域づくり応援事業補助金】
●**対象者**
規約・会則などを持った5人以上で組織された地域づくり団体
●**補助対象事業**
新たに取り組む地域づくり事業で年度内に完了するもの
●**補助内容**
対象経費の9/10以内で上限10万円

【共通事項】
4月1日(月)から募集を開始します。事業を開始する2カ月前に事業提案書を提出してください。
問総務部 企画調整課 ☎61-7615

会計年度任用職員

【特別支援教育支援員】
●**募集人数**　1人
●**勤務場所**　市内小中学校
●**応募資格**
・日本国籍を有するもの
・地方公務員法第16条に規定する欠格事項に該当しない者
※その他の資格は不問とするが、教員免許などの資格があれば尚可
●**業務内容**
身体や発達障がい等のある児童生徒の支援・担任補助
●**勤務時間**　週5日、1日7時間勤務
(基本:月～金の5日間)
※学校行事等により土日祝の勤務あり
●**賃金**　資格あり：日額7,170円
資格なし：日額6,570円
※期末手当、通勤距離2㎞以上通勤手当有
●**任用期間**　採用日～7年3月31日
●**応募方法**
・市指定の履歴書（本庁・各行政局市民係で配布するほか、市ホームページからダウンロードできます）に6カ月以内に撮影した上半身の写真を貼り付けたものを教育総務課へ提出または郵送してください。
・資格関係書類の写し（資格を有する場合）
●**募集期限**　4月15日(月)※必着
●**試験方法**　書類審査・面接試験
問・申教育部 教育総務課 ☎81-1213

就職奨励金

市は、市内の保健・福祉施設の人材確保および市への定住促進を図るため、市内に定住し、市内で新たに保健・福祉施設へ就職した方に就職奨励金を交付します。勤続年数に応じた奨励金が受けられます。

●**奨励金額**
最大100万円（転入者は最大130万円）を6年に分けて交付します。
●**交付対象者**
次のすべてに該当する方
①対象資格を有する方
②常勤職員として市内の対象事業所に就職した方
③就職日時点で満40歳未満の方
④田村市に住民登録がある方または就職日から1月以内に転入した方
⑤市内の事業所からの異動転職でない方
この他にも要件がありますので、詳細は市ホームページでご確認ください。
●**対象事業所**
田村市内の介護サービス事業所、障害福祉サービス事業所、病院、診療所、保育所、認定こども園
●**対象資格**
介護福祉士、介護支援専門員、介護福祉士実務者研修修了者、介護職員初任者研修修了者、社会福祉士、相談支援専門員、看護師、准看護師、保育士、幼稚園教諭
●**申請方法**
所定の申請書に必要書類を添えて申請してください。申請書は市ホームページからダウンロードできます。
問・申
・介護サービス事業所に就職した方
保健福祉部 高齢福祉課 ☎82-1115
・障害福祉サービス事業所に就職した方
保健福祉部 社会福祉課 ☎81-2273
・病院または診療所（医院・クリニック）に就職した方
保健福祉部 保健課 ☎81-2271
・保育所または認定こども園に就職した方
保健福祉部 こども未来課
☎82-1000

田村市シルバー安全運転講習会

高齢者の自動車運転技術の向上と、交通事故を防止するため、シルバー安全運転講習会を開催します。

●**募集対象**
市内に住所を有する70歳以上の方
●**募集人数**　各回10人
●**受講料**　無料(申し込みは1人1回)
●**場所**　田村自動車学校
●**受講日（募集期限）**
①4月27日(4月19日)
②5月18日(5月10日)
③6月15日(6月　7日)
④7月20日(7月12日)
⑤10月19日(10月11日)
●**時間**
午後1時15分～3時45分
※免許更新の際に必要となる法定講習ではありませんのでご注意ください。
問・申生活安全課 ☎82-1116

プール監視員・補助員

●**職種・募集人数**
①プール管理監視員　6人
②プール監視補助員　6人
●**勤務場所**
滝根B&G海洋センター
●**応募資格**
①市内に住む20歳以上の健康で泳げる方
②市内に住む高校生以上の健康で泳げる方
●**雇用期間**
6月1日（土）～9月15日（日）
※プール監視補助員は期間中の土・日、祝日、夏季休業期間（夏休み）
●**勤務時間**
①午前8時30分～午後5時15分
②午前10時15分～午後5時15分
●**提出書類**
市指定の履歴書に6カ月以内に撮影した上半身の写真を貼り付けたもの
※市指定の履歴書は本庁・各行政局の市民係に備え付けてあります。
●**募集期間**
4月15日（月）～5月7日（火）
問・申滝根公民館 ☎78-2001

第10期田村市観光キャンペーンクルー

田村市の観光を広く県内外にアピールしてくれる方を募集します。

●**応募期間**
4月10日(水)～5月31日(金)
●**選考人員**　若干名
●**応募資格**
満18歳以上の方（高校生を除く）
市にゆかりのある（出身・在住・勤務等）方
観光行事等に随時参加できる方
7月～9月の土日の活動が多いが通年で活動できる方
(会社等に勤務されている方は、事業主の協力が得られる方)
心身ともに健康で、熱意もって田村市のPRができる方
●**活動内容**
市内夏まつり等への出演（司会や司会アシスタントを含む）、首都圏等イベントでの観光PR
・活動ごとに謝金をお支払いします
・制服・浴衣一式の貸与、事前研修がありますので、専門知識は不要です
●**任期**　2年間
●**賞品**　記念品、副賞（10万円）
●**応募方法**
自薦他薦は問いません。必要事項を記入した応募用紙と全身写真を持参、郵送、または応募フォームで応募してください。
※応募用紙は各行政局産業建設係、出張所、公民館のほか、市ホームページ等に掲載します。
●**選考会**
6月15日（土）午後1時30分から市役所
問・申産業部 観光交流課
☎81-2136

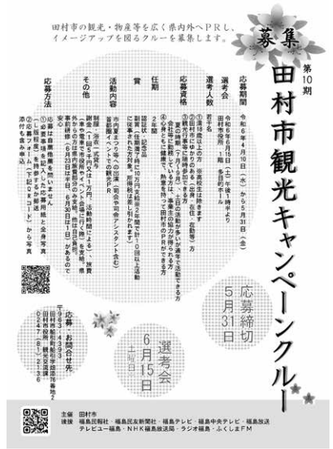

文化センター映画鑑賞会
「ウォンカとチョコレート工場のはじまり」(完全吹替版・日本語字幕付)

「ハリー・ポッター」シリーズのプロデューサーが超豪華キャスト＆スタッフを迎えて贈る、歌と魔法の感動のファンタジー超大作！完全吹替版でも、歌唱力も兼ね備えた声優陣が物語の世界を彩ります。

●**日時**　5月25日（土）午後2時（開場：午後1時30分）
●**対象**　市民、市内に通学、通勤者
●**入場料**　無料（300人定員・要入場整理券）
※コロナ感染対策により300席で実施します。
●**入場整理券配布**　4月15日（月）から各公民館で配布します。
※入場整理券の配布は受け取りに来られたご本人・ご家族分のみに限定します。
※定員枚数（300枚）に達し次第、配布を終了させていただきます。
※小学3年生以下の児童の参加は、保護者の同伴をお願いします。
※完全吹替版に聴覚障がい者の方のための日本語字幕付で上映します。

©2023 Warner Bros. Ent. All Rights Reserved.

図書　図書館（本館）5月の休館日 6日・13日・20日・27日

✉toshokan@city.tamura.lg.jp ☎82-1001 FAX82-1291

必読、今月のオススメ。

のぞいてごらん おとぎのせかい

青山 邦彦／作

児童向け

おとぎばなしのお城やお家はどうなってるの？ おとぎの世界に行ってみよう！ ジャックと豆の木、シンデレラなど７つのおとぎばなしを、１枚の絵の中に精緻に再現。おはなしに出てくる建物の中がどうなっているのかがわかる、お話探し絵付き。

にんきもの いちねんせい

つちだ のぶこ／絵

児童向け

ひろくんは人気者。休み時間に、みんなをさそって遊ぶから。まいちゃんは人気者。困っていると、いつも助けてくれるから…。みんなを楽しくしてくれる、慰めてくれる、笑わせてくれる１年生を、個性あふれる絵で描く。きみはどんな人気者一年生？

おとな六法

岡野 武志・
アトム法律事務所 ／著

一般向け

ゾンビを撃つのは犯罪？ 他人の唐揚げに勝手にレモンをかけたら？ YouTubeで人気の岡野タケシ弁護士が法律を楽しく、かつ詳しく解説する。理解に役立つ条文や図表、動画を視聴できるQRコードも掲載。新生活に知っておくと役立つ情報も有りです。

まるで名探偵のような 雑居ビルの事件ノート

久青玩具堂 ／著

一般向け

高校生の小南 通は、雨宿りに入った雑居ビルの喫茶店で“名探偵”に出会った―。探偵事務所、占いの館、古書店…など、雑居ビルの店子が持ち込むトリッキーな謎に挑む高校生コンビの推理と、大人のほろ苦い人生模様を描いた連作短編集 5編。

5月のおはなし会

会場	開催日	名称	時間	対象	内容
本館	17(金)	ひだまりおはなし会 (図書館 おはなしの部屋)	午前10時30分～ (15分程度)	0～2歳児	絵本の読み聞かせ、わらべ歌遊び など
滝根	28(火)	おはなし会(三世代ふれあい交流館)	午前10時30分～ (20分程度)	乳幼児	絵本の読み聞かせ、わらべ歌遊び など
常葉	15(水)	おはなし会(文化の舘ときわ)	午前10時30分～ (15分程度)	0～2歳児	絵本の読み聞かせ、わらべ歌遊び など

催し　文化センター

☎82-5030

4月の行事予定

開催日	催し	開演時間	対象・入場料	主催・問い合わせ先
6（土）	第49回石井ピアノ教室発表会	午後1時	一般・無料	石井ピアノ教室 ☎090-7527-9462（石井恵美子）
14(日)	さくら祭り歌謡祭	正午	一般・無料	たむらカラオケ愛好会 ☎82-0336(吉田勝盛)

子ども　子育て支援センター

☎82-1510

ひまわりひろば

●**日時と内容**　午前10時30分～11時
・4月10日（水）　春のお散歩に出かけよう
・17日（水）　5月のカレンダーを作ろう
・24日（水）　こいのぼりを作ろう
●**対象**
市にお住まいの0歳～就学前の子どもとその保護者
●**申し込み方法**
電話、または来所時にお申し込みください。

育児講座

●**日時**　4月19日（金）　午前10時～10時30分
●**内容**　絵本の読み聞かせ
●**講師**　市図書館おはなし会どんぐり
●**対象**
市にお住まいの0歳～就学前の子どもとその保護者
●**申し込み方法**
電話、または来所時にお申し込みください。
・4月11日（木）の利用は午後1時からです。

子ども　三世代ふれあい交流館

☎78-1112（FAX兼用）

遊びの教室

●**日時**　4月2、9、16、23日（火）
午前10時～11時30分
※30日午前10時30分から、滝根おはなし会（田村市図書館滝根分館主催）があります。
●**内容**
開講式（2日）、手遊び、体操、親子触れ合い遊び、こいのぼり製作など
●**対象**　0歳～就学前の子どもとその保護者

「遊びの教室」以外でも自由にご利用ください。

あぶくま洞春まつり

田村市内外から集まったおいしいグルメコーナーや、家族で楽しめる体験コーナーが出店します。田村市移住チャレンジで活躍しているキッチンカーも出店予定です。
●**期間**　4月27日（土）～5月6日（月・祝）
●**場所**　あぶくま洞　園地内
問あぶくま洞管理事務所 ☎78-2125

コミュタン福島イベント情報

ホームページ(https://com-fukushima.jp/)をご覧ください。

行政相談

総務大臣から委嘱を受けた行政相談委員が、行政機関や特殊法人などへの、意見・要望等を受け付けて、その解決を促進するようお手伝いします。
●**日時**　5月7日（火）午前10時～午後3時
●**場所**　市役所1階101会議室
●**相談委員**　助川富士子さん（船引町）
増田　英子さん（常葉町）
問総務部 総務課 ☎81-2111

特設人権相談

人権に関する相談（家族、近隣関係、学校・職場の問題など）をお気軽にご相談ください。相談は無料で、秘密は固く守られます。
●**特設相談所**（午前10時～午後3時）
・5月　7日（火）市役所1階102会議室
・5月24日（金）都路公民館

問福島地方法務局 郡山支局 ☎024-962-4500

広告欄　Advertisement

有料広告募集中
問い合わせ…総務部 総務課（☎0247-81-2117）へ

ほけんだより

令和６年
5 月の予定など

たむら市民病院から
Tamura Municipal Hospital

◀市民病院ホームページ

診療日変更のお知らせ

４月から、診療日が変更となります。ご理解ご協力のほど、よろしくお願いします。

診療科		月	火	水	木	金	土
内科	午前	●	●	●	●	●	●
	午後	●		●		●	
心療内科	午前		●				
	午後			●			
形成外科	午前	●		●	●		●
	午後	●				●	
整形外科	午前			●	●	※2●	※1●
	午後					※2●	
眼科	午前	●		●			
人工透析内科	午前	●	●	●	●	●	●
	午後	●		●		●	
リハビリテーション料	午前	●	●	●		●	●

【眼科】月・水・木→月・水へ変更　【麻酔科】火→閉科となります。

※診療は予約制です。初めての方も予約が可能です。
お気軽にご連絡ください。（☎82-1117）

※受付時間、各科の診療詳細は、たむら市民病院のホームページをご確認ください。

４月から、整形外科の診療日が追加となります。

●月１回第３土曜日
※１　増子　遼介　医師
≪専門≫肩・肘・スポーツ外来

●毎週 金曜日　午前・午後
※２　川崎　有希　医師
≪分野≫一般整形外科

スポーツ外来とは…
アスリートの怪我や疾患を対象とした専門外来のことです。学生の皆さんも受診可能ですので、怪我でお困りの方はお気軽にご相談ください！

■田村地方夜間診療所

【臨時休診のお知らせ】
診療所医療スタッフ調整のため、下記の期間は臨時休診となります。
・４月１日（月）～５月２日（木）
※診療再開は５月７日（火）からとなります。

■救急電話相談　#7119

病院に行くか、救急車を呼ぶか迷ったらご相談ください。
【受付時間】24 時間受付
【相談窓口電話番号】#7119（携帯電話、固定電話（県内のプッシュ回線から）
☎024-524-3020（固定電話（ダイヤル回線）、IP 電話から）

■こども救急電話相談　#8000

夜間に突然、お子さんの体調が悪くなった場合ご相談ください。
【受付時間】午後７時～翌朝８時
【相談窓口電話番号】#8000（携帯電話、固定電話（県内のプッシュ回線から）
☎024-521-3790（固定電話（ダイヤル回線）、IP 電話から）

≪急病時の問い合わせ先≫

■郡山市休日・夜間急病センター　☎024-934-5656
■日曜休日夜間当番医案内　☎024-933-4000

5月の休日当番医

3（金・祝）
三春病院（三春町）　☎62-3131
4（土・祝）
たむら市民病院（船引町）　☎82-1117
5（日）
公立小野町地方綜合病院（小野町）　☎72-3181
6（月・祝）
なごみファミリークリニック（三春町）　☎62-2473
12（日）
かとうの内科クリニック（船引町）　☎81-1388
19（日）
総合南東北病院附属滝根診療所（滝根町）　☎78-2442
26（日）
さとう耳鼻咽喉科クリニック（船引町）　☎81-1333

診療時間…9:00 ～ 18:00
※医療機関によっては 17:00 まで

変更される場合があります。
受診前に、医療機関に確認してください。

育児相談

子どもの発達相談会（要予約）

●日時　27 日（月）午後１時 30 分～４時 30 分
●会場　子育て支援センター
●対象　お子さんの「発音が心配」「どもりがある」などの相談がある方
（おおむね４歳から 18 歳までの方と保護者）
●内容　言語聴覚士による個別相談　※１人 40 分程度
問・申子育て支援センター（母子保健担当）
☎82-1510

こころとからだの健康相談

こころの健康相談（相談無料・秘密厳守）

●日時　15 日（水）午後１時 30 分～３時 30 分
●会場　船引保健センター
●申込　１週間前までに保健課☎81-2271へお申し込みください。※臨床心理士が相談に応じます。
※健康に関する相談は保健課へお電話ください。

その他の相談先

■福島いのちの電話　☎024-536-4343
●時間　午前 10 時～午後 10 時（毎日）
毎月第３土曜日は午前 10 時から翌日午前 10 時までの 24 時間受付。いつでも、誰でも、どこからでも利用できる相談です。ひとりで悩まずお話しください。

予防接種のお知らせ

《高齢者肺炎球菌ワクチン予防接種》問保健福祉部 保健課 ☎81-2271

高齢者の肺炎の重症化防止を目的に、肺炎球菌ワクチンの接種費用を１回助成します。４月以降 65 歳の誕生日を迎える方には、誕生月の中旬頃に予診票を郵送します。65 歳になりましたら、早めに接種を受けてください。３月までに 65 歳の誕生日を迎えた方は、66 歳の誕生日の前日まで接種を受けられます。手元の予診票は使用できませんので、接種を希望される方は保健課にお問い合わせください。

●対象者　以下の年齢で高齢者肺炎球菌ワクチン予防接種を受けたことがない方
① 65 歳
② 60 歳以上 65 歳未満の方で、心臓・じん臓または呼吸器の機能に自己の身辺の日常生活が極度に制限される程度の障害を有する者、およびヒト免疫不全ウイルスにより免疫の機能に日常生活がほとんど不可能な程度の障害を有する者で接種を希望する者。

※②に該当となる方は、事前に手続きが必要です。保健課にお問い合わせください。
※転入等により予診票が届かない方は保健課にお問い合わせください。

●費用
自己負担金　2,000 円
ただし接種期間を過ぎると全額自己負担となります。
●期間
65 歳の誕生日の前日から 66 歳の誕生日の前日まで
●持参物
予診票、接種済証、健康保険証、健康手帳（お持ちの方）
●接種場所　各医療機関
※一部取り扱わない医療機関もあります。電話などで確認してから受診してください。

《こどもの予防接種》問子育て支援センター ☎82-1510

①麻しん・風しん（MR）第２期　予防接種
乳幼児期（生後 12 カ月～２４カ月未満）に接種した「麻しん・風しん（MR第１期）予防接種」に対する免疫を追加するものです。はしかは、毎年春頃に流行します。できるだけ４月から６月の間に予防接種を受けましょう。
●対象者　小学校就学前の１年間にある方
②ジフテリア・破傷風（DT）第２期　予防接種
乳幼児期に接種した「四種混合予防接種」に対する免疫を追加するものです。
●対象者　11 歳～ 13 歳未満の方
③日本脳炎（第２期）予防接種
日本脳炎予防接種は、第１期３回と第２期１回の計４回の接種が必要です。母子健康手帳を確認し接種しましょう。
●対象者
定期：今年度９歳～ 13 歳未満の方
特例：平成 19 年４月１日以前に生まれた 20 歳未満の方
④ヒトパピローマウイルス感染症予防接種
HPV（ヒトパピローマウイルス）感染による子宮頸がんを予防するためのワクチンです。
●対象者
定期：小学６年生（標準的な接種年齢は中学１年生）から高校１年生相当
※本市では中学１年生に対して通知
キャッチアップ：平成９年４月２日～平成 20 年４月１日
※キャッチアップ（無料）となる接種の期間は令和７年３月 31 日まで
＜上記の共通事項＞
●持参物　①予診票　②母子健康手帳　③健康保険証
●費用　自己負担なし、対象年齢を過ぎると有料になります。