

たむら

市政だより

2026

5

No.255

はじまりのハル
小さな背中に大きな夢をのせて。



TAMURA CITY PUBLIC RELATIONS

旧大越娯楽場

100年の記憶を訪ねて。

1

1926年（大正15）
年5月に完成した、

市大越町の旧大越娯楽場（以下、娯楽場）は、5月に設立100周年を迎えました。

娯楽場は、正面が左右対称な切妻屋根のモダンな欧風建築で建てられました。内部には舞台や棧敷席などが設けられ、芝居や映画などの興行が行われました。

また、当時の主要産業であったたばこや繭の集出荷場としても利用されました。

今月号では、市民とともに歩んできた娯楽場の100年の歴史を写真と記事で振り返ります。

2026年5月号・目次

たむら

市政だより

2 巻頭特集

旧大越娛樂場
100年の記憶を訪ねて

8 特集 さくらウオーク

9 特集 観光キャンペーン
クルー募集

10 特集 入園・入学おめでとう

11 たむらほっとニュース

12 デジタルスタンプラリー
危険業務従事者叙勲

13 気象庁の新しい防災気象情報
大滝根川に量水標を設置

14 狂犬病予防注射

15 田村市議会議員一般選挙
新たむら市民病院まわりシリーズ

16 田村市人事

26 各施設の催し

28 ほけんだより

市の募集・申請に関する 各記事の共通事項

問 問い合わせ **申** 申し込み先
市への申込・書類提出について明
記していないものは、期間中の土・
日・祝日を除く午前8時30分
から午後5時15分まで

*表紙写真

大滝根川河畔の桜並木



建設に関わった人たち



宗像 利吉



今 和次郎

農村に娯楽を

娯楽場建設に大きく関わった人物に、宗像利吉と今和次郎がいます。

上大越に生まれた利吉は、若い頃より「たばこ作りの名人」と呼ばれ、田村地方はもとより福島県の葉たばこ耕作発展に大きく貢献し、全国煙草耕作組合中央会副会長などの要職を務めました。このほか利吉は、農村生活者の生活向上にも力を注ぎました。

若者の農村離れを心配し、「農村にも娯楽が必要」と考えた利吉は、1921（大正10）年に親交のあった国の役人を介し、早稲田大学教授であった今和次郎に娯楽場設計を依頼します。

日本各地の古民家調査を経て、農村

1926-2026

大正 床をも震わせた

満場の熱気

娯楽場は、1926（大正15）年1月4日に地鎮祭、同年1月6日に起工式、同年5月8日に開場式が挙行されました。

建築坪数126坪5合（ほかに外便所2ヶ所5坪5合）、工事費1万1320円、収容人員1350人となっていますが、この人数を収容するには相当狭いようで、定員オーバーで客席の床が抜けたという話も伝わっています。

昭和 興行や繭の

集出荷場等で使用

開場後は、芝居や演芸などの興行が行われたほか、繭や葉たばこの共同集出荷場、農産物の品評会場として使用されました。【1】

空襲免れる

大越町は1945（昭和20）年8月9日、田村市内で最も被害が大きい空襲に遭います。一方、下図【2】のように娯楽場だけが燃えずに残りました。

1950（昭和25）年に当時の大越町が建物を買収し、公民館として利用され、1955（昭和30）年頃に舞台を撤去するなど改造されました。1975（昭和50）年、公民館の新設



1934（昭和9）年に行われた興行



繭の集出荷場として使われていた娯楽場

【1】

今が書いた設計図（1階部分）と南北立面図

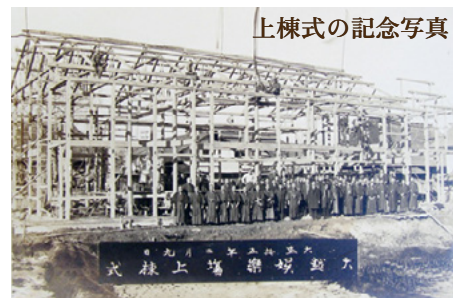
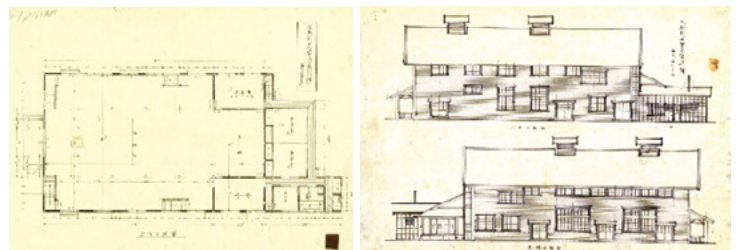

上棟式の記念写真



今の娛樂場外観



1937（昭和12）年の娛樂場外観

娛樂場の今と昔

建築研究への造詣を深めていた和次郎はその依頼を受け、設計に着手。農村には珍しい洋風な外観を持つ劇場建造物が完成しました。

100 years of history

令和 武道と舞台の活動拠点

時代は令和になり、娛樂場は今も大越武道館としてスポーツ少年団の剣道などに使われています。このほか、娛樂場の名を残すため、有志により年に一度程度、演劇や講演会が開かれています。



大越剣道スポーツ少年団

毎週2回の練習のほか、大会でも使っています。歴史の重みを感じる建物での活動は、身が引き締まります。



平成 国登録有形文化財に指定

により、大越町武道館と名称を改め、現在に至っています。
1970（昭和45）年から2000（平成12）年まで、教育委員会事務局が武道館内に併設されていました。

5町村が合併して田村市となった2005（平成17）年、娛樂場は、老朽化が激しかったことから、取り壊しの危機に陥ります。

しかし、建築界の第一人者であった今和次郎が設計した建造物の中で、現存する唯一の建造物であることや、モダンな外観がほぼ当時のままであることから市教育委員会は、後世に伝えるための取り組みを開始します。

その結果、建設から81年後の2007（平成19）年7月31日、市の建造物では初めて、※国登録有形文化財になりました。

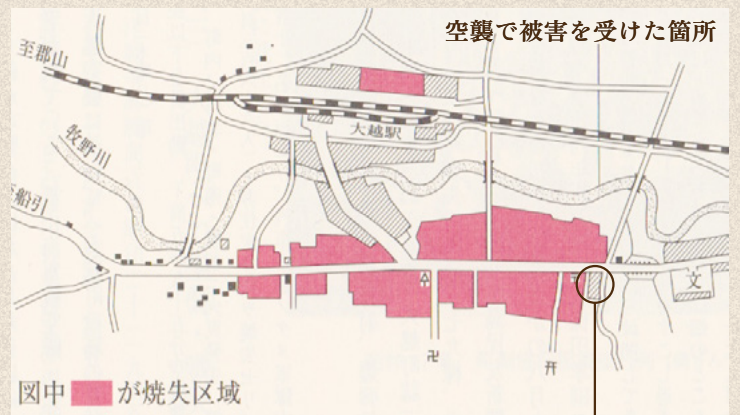

空襲で被害を受けた箇所

図中 ■ が焼失区域

【2】

被害を免れた娛樂場

※国登録有形文化財とは

文化財保護に基づき、近現代につくられた歴史的価値の高い建造物を保護する制度です。



旧大越娯楽場の内部を
のぞいてみよう！



かみて さじき
2階 上手棧敷

さじき
棧敷とは…舞台を囲むように配置された観覧席。
舞台を一望できます。



風情があるかね折れ階段



しもて
1階から下手側面を見る

「最高の楽しみだった」

101歳の記憶が語る旧大越娯楽場

娯楽場は、時代の移り変わりとともに人々の文化交流の場として地域を見守ってきました。市大越町在住で、昨年100歳を迎えた齋藤ハルさんに、娯楽場の思い出をお聞きしました。



齋藤 ハルさん

Q 1945（昭和20年）の空襲の状況をお聞かせください。

A 娯楽場周辺の建物はほとんどが焼けてしまいました。隣の大越郵便局や、娯楽場近くの同級生の家なども燃えてしまいました。なぜか娯楽場だけは焼けずに残りましたが、町中から焼き灰はき（火災の後始末）に集まった人たちは、娯楽場で昼食をとったり休憩したりしていたのを覚えています。

Q 戦後の娯楽場について教えてください。

A 空襲で焼けてしまった大越の市街地も復興が進み、娯楽場には淡谷のり子や、神戸一郎といった歌手が訪れ、町民がこぞって觀賞していました。また、映写機もあり、映画上映や、落語の舞台なども行われ、町民が大いに娯楽を楽しんでいました。

Q 娯楽場の印象深い出来事を教えてください。

A 娯楽場近くにある見渡神社の秋の例大祭です。娯楽場周辺の路上に露店が立ち並び、活気がありました。例大祭の日は、小学校が午後から休みとなり、多くの町民が祭りを楽しんでいました。

Q ハルさんにとって、旧大越娯楽場とはどんな場所ですか？

A 何の楽しみもなく、ラジオはあってもテレビはない時代でしたので、娯楽場に行くのが最高の楽しみでした。映画などは1円で觀賞できたので、午前、午後、夜と1日に何回も歩いて娯楽場に行きました。娯楽場は、思い出がいっぱいある忘れられない場所です。

旧大越娯楽場データ

- 住所 市大越町上大越字町1
- 見学 自由。ただし、館内見学希望の場合は、大越公民館へお問い合わせください。

問文化財について
教育部 生涯学習課 ☎81-1215

問見学について
大越公民館 ☎79-2161

動画はこちら▼



田村市 さくらウォーク

～美桜と自然を満喫～

4月12日、田村の美桜 88 景や自然、地域の文化などを楽しむ「田村市さくらウォーク」を開催しました。当日は市内外から約400人が参加しました。市運動公園が発着点となり、「大滝根川河畔の桜並木」を楽しむ 6.5km のショートコースと、市内有数の桜の名所である「小沢の桜」や「是哉寺地蔵桜」のほか、朴橋のお人形様などを巡る 18km のロングコースの 2 コースに分かれて、思い思いのペースで歩を進めました。コース上や運動公園内には市内事業者による出店やキッチンカーが設置され、参加者が舌鼓を打っていました。

参加者の声 (6.5km コース)



杉山 敦子さん (田村市)
 家族で参加しました。子どもたちとゆっくり歩きながら、見ごろを迎えた桜を楽しみ、地元の自然を満喫しました。



岩崎 恵美子さん (福島市)
 友達と初めて参加しました。桜だけでなく、色とりどりのきれいな花を見られて、楽しかったです。

6.5km
コース



18km
コース



あなたの言葉で、田村市の魅力を届けませんか？

第11期 田村市観光キャンペーンクルー募集

市の観光・物産等を広く宣伝し、観光振興を図ることを目的とした魅力発信をしていただく田村市観光キャンペーンクルーを募集しています。

第10期クルーの渡邊絵里さん、先崎天望さんに、活動の魅力ややりがいなどを伺いました。



市の節目に立ち会う喜び

第10期クルー 渡邊 絵里さん



報道機関訪問

Q 応募しようと思ったきっかけは何ですか？

A 以前から田村市の魅力を SNS やイベントで発信していました。前職で地域取材を重ね、田村市の魅力を実感。年齢制限がなくなったことを機に、より多くの人へ田村市の魅力を伝えたいと思い、応募しました。

Q 印象に残っている活動や、やりがいを感じた瞬間を教えてください。

A 田村市制施行 20 周年や大阪・関西万博など、節目となる事業に関われたことが印象的です。クワガタサミットの司会や PR 活動で緊張しながらも最後までやり遂げ、多くの人に伝えられた時に大きな達成感を得られました。

貴重な経験を積める環境

第10期クルー 先崎 天望さん



灯籠流しと花火大会

Q 活動を通して学んだことや、身についたスキルはありますか？

A 人前で話すスキル・進行するスキルが身につきました。1番良かったと思うのは、たくさんの人との出会いです。観光関係、職員、イベントの関係者の方など、うれしい出会いがたくさんありました。

Q どんな人に応募してほしいですか？

A 10代 20代の方には、貴重な経験が積めるのでおすすめです。8月は出演が多いため、学生の皆さんにもぜひチャレンジしてほしいです。「夏休みにスキルを身につけたい方」や「学生時代に力を入れたことをアピールしたい方」の応募をお待ちしています。

募集期間 4月8日(水)～5月29日(金) 午後5時必着

選考人数 若干名

活動内容 市内外のイベント等での観光PR等(司会や司会アシスタント含む)

任期 決定の日から10年6月末日までの2年間

応募方法 自薦、他薦いずれも可。

申込フォームに必要事項を入力の上、観光交流課へ申し込むこととする。
その際、全身のカラー写真データを添付すること。



★詳しい募集内容は、市観光サイトをご確認ください。

産業部 観光交流課 ☎81-2136

入園・入学 おめでとう

入園・入学者数

小学校名	人数	中学校名	人数	幼稚園名	人数
滝根小	20人	滝根中	22人	滝根幼	20人
大越小	12人	大越中	31人	大越こども園	16人
都路小	3人	都路中	4人	都路こども園	8人
常葉小	29人	常葉中	39人	常葉幼	9人
船引南小	22人	船引南中	17人	船引南幼	3人
船引小	90人	船引中	112人		
美山小	7人				

4月は出会いの季節です。6日に小学校 7 校、中学校 6 校の入学式、9日に幼稚園・こども園の入園式が行われました。新入園児、新入生は、保護者や在園児・在校生の祝福を受けながら、希望を胸に新生活をスタートさせました。

滝根中学校



常葉幼稚園



都路小学校





地域おこし協力隊退任式 宮之原さん、橋本さんに感謝状

3月27日、市起業型地域おこし協力隊として任期満了を迎える、宮之原尚子さん（写真左）と橋本剛さんの退任式が市役所で行われました。

宮之原さんは、JICA 青年海外協力隊としての経験を生かした、多文化×多世代共生カフェ・コミュニティスペースの開業、橋本さんは、森林を活用したキャンプ場の開業を目指してこれまで活動を行い、市の新たな魅力の創出に貢献いただきました。また、市の移住事業に携わるなど、幅広く活躍されました。



渡辺さんに高齢者叙勲

田村地区の教育の発展に貢献された渡辺忠次さん（船引町在住）が、高齢者叙勲「瑞宝双光章」を受章されました。

3月25日、渡辺さんの自宅で行われた伝達式では、箭内良一教育長から渡辺さんに、勲記と勲章が手渡されました。渡辺さんは田村地区内の小学校長として長年、子どもたちの育成に尽力されました。渡辺さんは「この栄誉を誇りに思い、皆さまに支えられてきたことに感謝します」と話しました。



うんめえ FES

3月20日、市運動公園で「KIT CHEN CAR PARK-ABUKUMA うんめえ FES-」を開催しました。

当日は、キッチンカーのほか、市内農家による農産物の販売や体験ワークショップ、飲食店ブースなど、多数出店し、魅力的な品々が並びました。

また、キッチンカーを活用した災害時の食事の提供に関する協定の締結式が開催されました。本協定により、避難所において温かい食事の提供が可能となります。

TAMURA HOT NEWS

～田村市の楽しいがたくさん～

たむらほっとニュース・5月号

祝 100 歳！ 末永くお元気で

福島県、田村市、田村市社会福祉協議会などから賀寿や記念品などが贈られました。

石井ハツエさん



船引町船引の石井ハツエさんが3月10日、満百歳を迎えられました。

長年、農業一筋で暮らし、有機農業で育てた野菜を食べながら元気に過ごしてこられました。手先がとても器用で、若い時はアクセサリーや人形作りを楽しみ、ものづくりを楽しみながら穏やかな毎日を過ごされてきました。

長寿の秘訣は「身体に良いものを食べて、よく体を動かすこと」だそうです。

三輪ハルノさん



船引町船引の三輪ハルノさんが3月28日、満百歳を迎えられました。

ハルノさんは、お花や植木が好きで、自宅では手入れを欠かさず四季折々の草花に親しんできたそうです。ゲートボールや野球も好きで、特に野球はテレビで甲子園やメジャーリーグの試合を観るのを現在も楽しみにしています。

長寿の秘訣は「健康的な食生活を心がけ、自分で調子をコントロールすること」だそうです。

手話 初心者向け

よく使う日常会話

Vol.
18

悪い

人差し指を伸ばして、鼻の横に出します！

伸ばした人差し指を左側に倒します！



◀これまでの手話写真は
こちらからご覧ください！

春のたむら地方を巡るデジタルスタンプラリー開催！

こまりん (三春町) オリオンちゃん (田村市) 小桜ちゃん (小野町)

春のたむら地方を巡るデジタルスタンプラリー

期間 2026年4月1日(水)～6月30日(火)

田村市・三春町・小野町がタッグを組んで開催する、今年で2回目のデジタルスタンプラリーです。特産品が当たる、おすすめの周遊ルートをご紹介します！

詳細は、QRコードからご確認ください。
 ※参加には事前にメールアドレスでの登録が必要です。
 ※店舗の営業状況は事前にご確認ください。



スタンプラリーおすすめの周遊ルート



午前 10 時
屋形のお人形様からスタート



午前 10 時 30 分
田村市歴史民俗資料館で昔の生活に触れる



午前 11 時 30 分
新緑の小沢の桜を散策

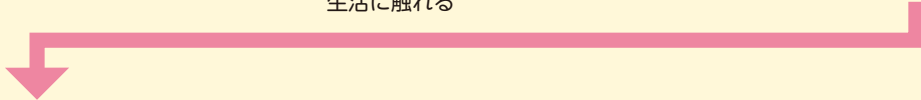

正午
割烹加賀でランチタイム



午後 1 時 15 分
磯前神社の静かな空気の中で一息

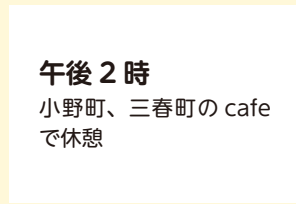

午後 2 時
小野町、三春町の cafe で休憩

各スポットで QR コードを読み込んで、
田村市周遊賞クリア！

【主催】たむら地方観光連絡協議会 産業部 観光交流課 ☎ 81-2136

警察官や自衛官など危険性の高い業務に従事した元公務員を対象とする「第 46 回危険業務従事者叙勲」が 4 月 11 日、発表されました。田村市からは 1 人が受章しました。



瑞宝単光章 道内 正治さん
(70 歳、船引町)

元空自中部航空警戒管制団第 27 警戒群准空尉

「家族や上司、同僚のおかげ」と感謝します。田村市(船引町)出身。1974(昭和49)年に入隊し、整備や厚生給養畑を歩んできました。日航機墜落事故では、現場上空から救難ヘリを支援してきました。「気は心」を信条に、空の安全を守ってきました。

危険業務従事者
叙勲
努力と功績に光

気象庁の発表する情報が新しくなります

5月29日（金）から、防災気象情報が新しくなります。特別警報や警報、注意報は、下の表のとおり災害に直結する名称に変わります。「警戒レベル」と「災害名」を用いることで、どんな災害がどれだけ迫っているのかがわかりやすくなります。災害から身を守るために、新しい情報をご活用ください。

	河川氾濫	大雨	土砂災害	高潮
警戒レベル 5相当	レベル5 氾濫特別警報	レベル5 大雨特別警報	レベル5 土砂災害特別警報	レベル5 高潮特別警報
警戒レベル 4相当	レベル4 氾濫危険警報	レベル4 大雨危険警報	レベル4 土砂災害危険警報	レベル4 高潮危険警報
警戒レベル 3相当	レベル3 氾濫警報	レベル3 大雨警報	レベル3 土砂災害警報	レベル3 高潮警報
警戒レベル 2	レベル2 氾濫注意報	レベル2 大雨注意報	レベル2 土砂災害注意報	レベル2 高潮注意報
警戒レベル 1	早期注意情報			

また、警報を補足する情報は、緊急性の高い内容と今後の見通しを伝える内容に分けて、わかりやすくお伝えします。詳しくは、「新たな防災気象情報」の特設ページをご覧ください。

☎福島地方気象台 ☎024-534-6724



大滝根川に分かりやすい量水標を設置

福島県は、洪水の危険性が一目で分かるように、大滝根川の橋に、カラー量水標を設置しました。設置場所は、船引橋、大橋、虚空蔵橋、上の橋の4つで、市の河川防災情報システム（Riskma）、を利用すればライブカメラの映像からも確認できます。



河川防災
情報システム

量水標の色分けは3つあります。「紫色」は、重大な災害が起こる恐れがあり全員避難の目安となる水位、「赤色」は高齢者等の避難の目安となる水位、「黄色」は注意が必要であり、自らの避難行動を確認すべき水位を示しています。

☎三春土木事務所 業務課 ☎62-3152



警戒レベル	状況	住民が取るべき行動
5	災害発生又は切迫	命の危険。直ちに安全確保！
4	災害のおそれ高い	危険な場所から全員避難
3	災害のおそれあり	危険な場所から高齢者等は避難
2	気象状況悪化	自らの避難行動を確認する
1	今後状況悪化の恐れ	災害への心構えを高める

狂犬病予防注射、お忘れなく！【常葉・都路・船引・滝根地区】

【料 金】

①登録済犬 3,250円 ②未登録犬 6,250円

※おつりが出ないよう準備をお願いします。

【集合注射へおいでいただく際の注意】

- ①犬を固定できる方がお越しください。
- ②首輪から犬が抜け脱走しないようご注意ください。
- ③犬の体調が悪い場合は、必ず注射を受ける前に申し出て
ください。
- ④犬のふんは飼い主が責任をもって必ず持ち帰ってください。

【登録内容の変更について】

犬が死亡した場合または登録内容に変更がある場合には、事前に環境課または各行政局へご連絡ください。

【その他】

最寄りの会場で接種してください。
お住まいの地区に限らず接種できます。
動物病院での個別接種も可能です。

☎市民部 環境課

☎81-2272 各行政局

	月日	地区	時間	会場	
常葉町	5/9 (土)	常葉	9:00～9:10	山田作集会所前	
		西 向	9:20～9:35	西美田集会所前	
			9:45～10:00	板橋集会所前	
			10:10～10:30	消防団西向集合屯所	
			10:40～10:50	休石集会所	
	山 根	11:00～11:30	消防団山根集合屯所		
	5/10 (日)	田 代	9:00～9:20	田代集会所	
		堀 田	9:30～9:50	堀田集会所	
		関 本	10:00～10:20	消防団関本集合屯所	
		常 葉	10:45～11:30	常葉行政局駐車場	
都路町	5/16 (土)	西戸松葉平内地	9:00～9:20	上岩井沢生活改善センター	
		大槻	9:30～9:40	大槻生活改善センター	
		中作平蔵内言神	9:50～10:10	中作屯所脇	
		強梨	10:20～10:30	強梨公民館前(市道待避所)	
		持藤田	10:40～10:50	持藤田繭集出荷所	
		上道之内	11:00～11:10	道之内繭集出荷所	
		下道之内	11:20～11:30	下道之内集落センター	
		石黒	11:40～11:50	林道大放石黒線入口	
		5/17 (日)	地見城	9:00～9:10	地見城多目的研修集会所
			小滝沢	9:20～9:30	小滝沢クリーンハウス前
	新町横町戸屋		9:40～9:55	都路保健センター	
	南		10:00～10:10	南地区市道白石線入口	
	大久保		10:20～10:30	大久保生活改善センター	
	頭ノ巣		10:40～10:50	頭ノ巣集会所	
	馬洗戸		11:00～11:10	馬洗戸クリーンハウス前	
	上山口	11:20～11:30	上山口集会所		
	下山口	11:40～11:50	下山口集会所		

	日	地区	時間	会場		
船引町	6/6 (土)	移	9:00～9:30	北移南移コミュニティプラザ		
			9:40～10:00	移出張所		
			10:20～10:30	横道区集会所		
			10:40～10:50	中山生涯学習センター		
			11:20～11:30	石沢多目的集会所		
		瀬 川	11:40～12:00	瀬川出張所		
			13:10～13:30	大倉多目的集会所		
			13:40～13:50	門鹿公民館		
			6/7 (日)	要 田	9:00～9:30	要田出張所
					9:45～10:00	石森多目的集会所
	文 珠	10:10～10:40		文珠出張所		
		11:10～11:40		春山多目的集会所		
		美 山		12:50～13:10	鹿又3区公民館	
	13:20～13:50			美山出張所		
	6/13 (土)	芦 沢		9:00～9:30	光大寺橋西側	
			9:40～10:00	芦沢出張所		
		七 郷	10:10～10:40	本郷多目的集会所		
10:50～11:20			七郷出張所			
11:30～11:50			七郷分団第3部屯所跡地			
6/14 (日)	船 引	9:00～9:50	今泉多目的集会所			
		10:10～11:10	大簗矢ふれあい公園			
	菅 谷	8:30～8:40	猿内集会所			
		8:50～9:05	石神集会所			
6/14 (日)	神 俣	9:15～9:30	菅谷会館			
		9:40～9:50	入水多目的集会所			
		10:00～10:15	江川集会所			
		10:25～10:40	一ノ坪集会所			
		10:50～11:00	滝根公民館			
	広 瀬	11:20～11:35	滝根行政局			
		11:50～12:05	入新田集会所			
		12:15～12:30	川向集会所			
		12:40～12:55	神俣ゲートボール場入口			
		13:05～13:25	広瀬ゲートボール場入口			
		13:35～13:45	中郷集会所			
13:55～14:10	下組集会所					



田村市議会議員一般選挙 現・新18人が無投票当選

任期満了に伴う田村市議会議員一般選挙は4月12日告示され、定数18に対し、現職13人、新人5人の計18人が立候補し、無投票で当選しました。無投票になったのは、2005（平成17）年の市制施行以来、初めてです。

任期は、5月1日から4年間です。当選証書付与式は4月20日、市役所で行われました。

当選者は右記の通りです。（届け出順）

委員会構成等は6月1日発行予定の議会だより臨時号をご確認ください。

市選挙管理委員会 ☎82-1113

現職＝安瀬信一、石井忠重、大河原孝志、二瓶恵美子、佐藤重実、遠藤雄一、大和田博、菊地武司、管野公治、蒲生康博、半谷理孝、大橋幹一、吉田一雄
 新人＝佐久間啓介、菅野健市、紺野健太郎、名嘉村真理子、石井晋太郎

新

Tamura Municipal Hospital

たむら市民病院 まるわかりシリーズ

No.
05

保健福祉厨房施設紹介

保健福祉厨房施設は、新しい市民病院に併設し、主に病院食や保育園給食並びに病院内レストランへの食事を調理・提供する施設です。また、外部施設への食の提供を可能とするとともに食育に関する情報発信や実践活動の拠点としての役割を担います。

- ①食品庫
食材を常温、冷蔵、冷凍保存に分け、保管・管理する倉庫。
- ②下処理室
食品庫で保管していた土や菌が付いている未加工の食材を下処理します。
- ③調理室
下処理を終えた食材を調理し、料理へと仕上げます。外部面がガラス張りになっており、外から調理の様子を見渡せるつくりとなっています。
- ④配膳室
調理・盛り付けを終えたものをトレイにセットし、冷温蔵配膳車等を用いて病院食や保育園給食を送り出します。
- ⑤洗浄室
食事を終えて戻ってきた食器類を洗浄後、殺菌処理し保管します。

保健福祉部 保健課 / 市民病院整備室 ☎81-2271
 工事進捗状況はこちら▶

次号は診療科目等の紹介をさせていただきます。

4月1日付け 田村市人事

8年度の組織体制

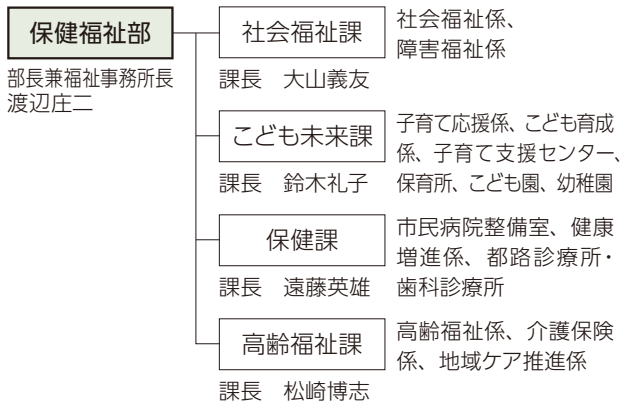
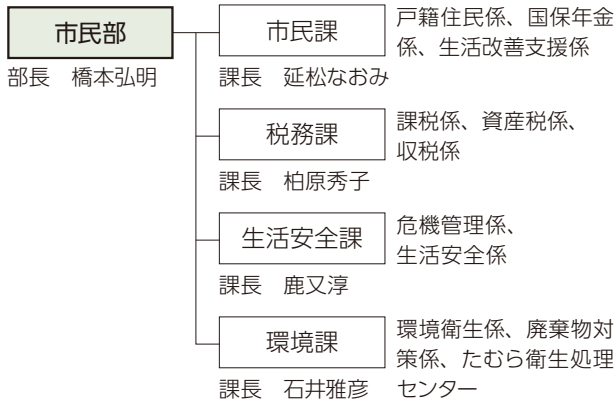
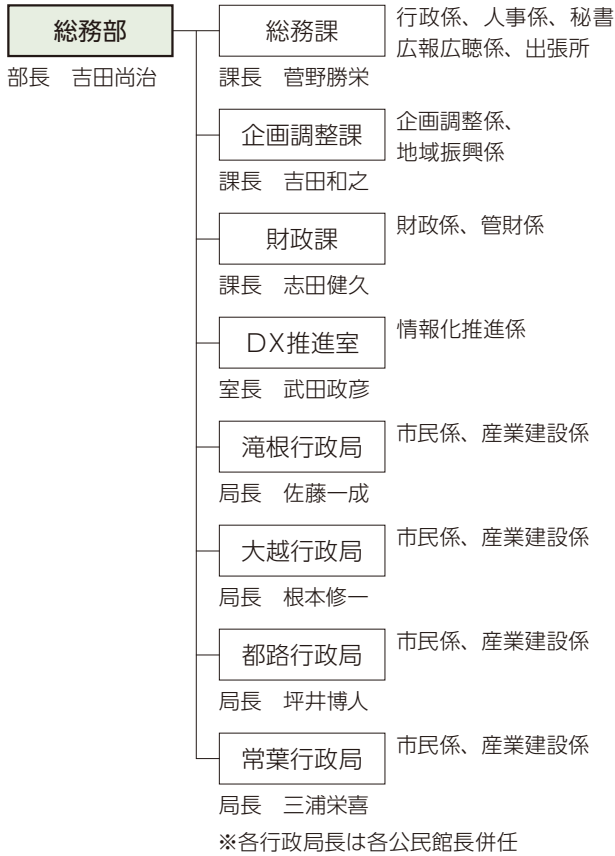

新規採用職員
(4月1日付)

遠藤耕多、石井優希、吉田穂乃香、三部優太、吉田彩夏、國分奈緒、富塚凌、
條有里子、面川梨紗、河野智、佐々木絵理、渡邊薫、三部直人

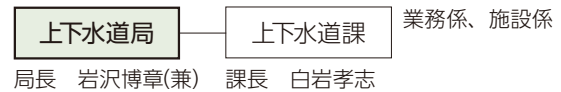
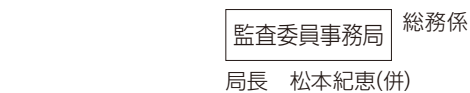
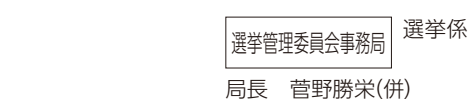
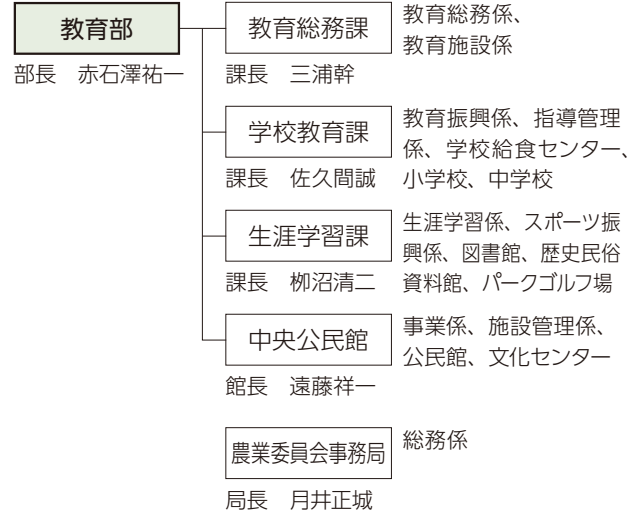
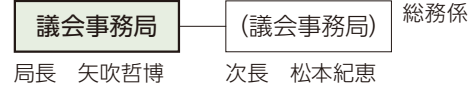
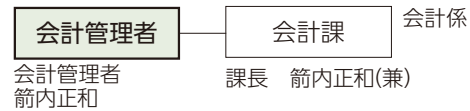
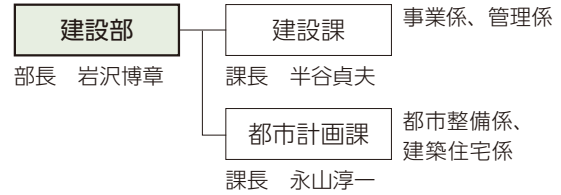
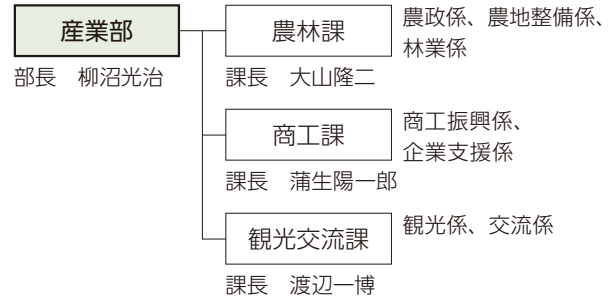

げんき アツプ通信

No.24

工夫①

「動きと姿勢を意識する」

- 歩く時は少し大股で、早く歩く
 - 腕はいつもより大きく振る
 - 背筋を伸ばし、お腹に力を入れる
- いつもの動きを少し大きくしたり、姿勢を整えたりすることで、筋肉を使う量が増えます。



工夫②

「すきま時間を活かす」

- 歯みがき中にかかとの上げ下げ
- テレビを見ながら肩甲骨回し運動
- レンジやお湯が沸くまでの待ち時間にスクワット

待ち時間やテレビを見る時間などちょっとした時間もからだを動かすチャンスです。

1人で運動は難しい方は集団で運動講話を受けてみませんか？



詳しくはこちら▶ [市の出前講座紹介 HP](#)

かかと上げ運動 10回



肩甲骨まわし運動

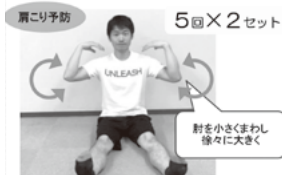

問保健福祉部 保健課 ☎81-2271

たむら市民大学 たまり 挑戦状 No.21

問題

容器 A には 10% の食塩水が 200g、容器 B には水が 300g 入っています。A から一部を B に移して混ぜ、次に B から「最初に B に移したのと同じ重さ」を A に戻したところ、A の濃度が 7% になりました。最初に A から B に移した食塩水は何 g ですか。

福島県算数・数学ジュニアオリンピック問題や、全国の中学入試や高校入試問題をアレンジした問題などを出題していきます。

応募期限 5月25日(月)(必着)

応募方法 ●解答用紙に名前、年齢を明記してください。
●郵送・直接持参・オンライン申請にて受け付けます。

応募先 ●田村市教育委員会学校教育課

・〒963-4393 田村市船引町船引字畑添76番地2
・田村市HPよりオンライン申請

問合せ ☎81-1214

応募と前回の解答はこちら▶



<3月号の正解者> (エレガント賞)

- | | | |
|----------|----------|----------|
| ・塚原 清さん | ・本田 晴輝さん | ・佐藤 裕子さん |
| ・神田 収さん | ・服部 克也さん | ・白石 竹美さん |
| ・北川 栄子さん | ・箭内 邦夫さん | ・塚原 裕之さん |
| ・武田 正司さん | | |

エレガント賞該当者には「田村市教育委員会」と印字された特別な鉛筆を贈呈いたしますので、身分が証明できるものをご持参のうえ、学校教育課までお越しください。

農家を目指して。

初めまして、就農型地域おこし協力隊の吉田有毅です。田村市での新規就農を目指し、令和7年11月から活動しています。これまで北海道や茨城で稲作、露地野菜を中心に栽培する農業法人に勤めていました。その中で、農家として生活してみたいと思うようになり、独立新規就農を目指す就農型地域おこし協力隊に応募をして、昨年の秋に田村市に移住をしました。

現在は、田村地域内の県認定研修農家の下で日々研修を受けています。農業法人に勤めている時はまた別の農業の面白さや難しさを日々感じています。

任期中は、農業研修や勉強会などに参加して農業の知識や経験を



増やしていきたいと思っています。また、農業のことだけでなく、田村市のことももっと知っていければと考えていますので、交流会や地域の行事などがある際には、ぜひお声がけください。
田村市で農家を目指してこれからも活動を続けます。どうぞよろしく、願っています。

▽吉田有毅 プロフィール

茨城県出身。移住前は北海道や茨城県の農業法人に勤務。新規就農について考えるようになり、田村市での農業体験や各種イベントを経て、昨年の秋に田村市に移住。

海を越えて 英語指導助手 ペンリレー No. 154

一年が終わり、 新年度が始まりました



ジェシカ・ホプキンズさん
アメリカ合衆国・
オクラホマ州出身
(田村市に来て2年目)

日本に来てから一年が経ちました。たくさんの方に出会えて、とてもうれしいです。外国語指導助手として温かく迎え入れ、日本について教えてくれた学校や生徒の皆さんに心から感謝しています。いくつかの都市を訪れましたが、船引の静かで親しみやすい雰囲気にとっても満足しています。料理をする機会が増え、ハイキングにも行くようになりました。都路へのバス移動や、友人たちと近くの都市へ車で出かけた時など、日本の自然の美しさに圧倒されています。新年度が始まり、日本語の勉強を続け、もっと自信を持って話せるようになりたいです。学校の生徒や先生方をもっと知ることができると、今からとても楽しみにしています。昨年は入学式に間に合わなかったのですが、今年に参加できるのがとても楽しみでした。

今年、友人と何度か旅行に行きました。特に、いわき市の水族館に行ったのが楽しかったです。アメリカ

カの水族館は屋内が多いので、ハナ先生と私は水族館の中で寒くて凍えそうでした。でも、アシカをはじめ、たくさん動物たちを初めて見ることができました。それから、5年ぶりにハイキングにも行って、片曾根山に登りました。ジェシー先生は歩くのがとても速いですが、頂上からの眺めは素晴らしいです。とても気持ちの良いハイキングで、天気も最高でしたので、その日に行って本当に良かったです。

3月に出席した小中学校の卒業式は、アメリカの卒業式とは全く違いました。高校の卒業式に似ているところもありますが、それでもかなり違います。アメリカの卒業式でも涙は流しますが、それは嬉しい涙です。友人や先生方と過ごした学校生活が終わってしまうのは寂しいですが、新しいページが始まることにワクワクしています。地域社会や家族にとっても、喜びにあふれたお祝いの時です。卒業式も楽しかったですし、それぞれに素晴らしいものでした。



ちょこっと

エコライフ ~身近な省エネを実践しよう!~

vol.33 エシカルラップを使ってみませんか?

今回は、日常の料理や食べ残しの際に誰もがお世話になっている食品用ラップ（主に家庭密封用ラップ）のお話をしましょう。環境省の「容器包装廃棄物の使用・排出実態調査」では「ラップ・ネット」に分類され、2024年度の家庭ごみに占めるその割合は湿重量比で0.1%と微少です。過去に問題視された、ダイオキシンや内分泌かく乱要因（環境ホルモン）の心配もほとんどなくなっていますが、マイクロプラスチックとなり海洋汚染につながる懸念は残ります。



近年、食品用ラップの代替品として、プラスチックフリーで繰り返し使える天然素材の「エシカルラップ」が登場しています。ここでは2つ紹介しましょう。布に天然の蜜蝋を染み込ませた「蜜蝋ラップ」は、電子レンジなどで温めはできませんが、その分プラスチックラップにはない保湿性と通気性をあわせ持ち、野菜を長持ちさせるのに適しています。天然の抗菌成分であるフラボノイドを含み、安心して使える点も特徴です。また、「シリコンラップ」は100円ショップなどでも手軽に手に入り、すぐ始められます。シリコンラップの使用期限は商品にもよりますが、破損がなく、密着力が残っている間は使うことができ、平均的には1年、長いものは5年も使うことができるそうです。ただし、シリコンラップは生分解せず、廃棄時は焼却することになるので、環境負荷はあります。

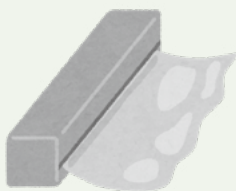

一つひとつは小さな取り組みでも、毎日の積み重ねがごみやマイクロプラスチックの削減につながります。それぞれの特徴を踏まえて使い分けることで、無理なくエシカルラップを取り入れてみませんか。

(獨協大学交流文化学科 3年 有泉)



食品用ラップの種類とそれぞれのメリット・デメリットについてはこちらから▶

今月のごみ量 (2月分)

- 1日1人あたりのごみの量：587g
- 田村市のごみの量の目標：750g
- 今月は目標達成！ ※1月のごみの量と比べて、147g減！



市営住宅入居者募集

●入居者資格

- ①同居、または同居しようとする親族があること
- ②世帯の所得が基準額を超えないこと
- ③現在、住宅に困窮していること
- ④市税を滞納していないこと
- ⑤暴力団員でないこと

●申込方法

5月15日(金)～5月29日(金)までに建設部都市計画課または各行政局産業建設係に備え付けの申込書に必要な書類を添えて、申し込みください。必要書類や所得基準などは、お問い合わせください。

●抽選会 同一の市営住宅に対して複数の申し込みがあった場合は、抽選会を開催します。

抽選会は、市役所で6月15日(月)に一般公開にて開催予定です。詳細は申し込みをされた方へ通知します。

※その他、随時申し込み受付可能な団地もあります。詳しくは、お問い合わせください。

問・申 建設部 都市計画課 ☎82-1114 各行政局 産業建設係

▼入居者募集中の団地 ※家賃は所得に応じて金額が変わります。

地域	団地名	部屋番号	建築年	間取	家賃	駐車場
大越	久保田団地1棟	204号(2階)	昭和54年	3DK	12,200円～49,100円	有
滝根	広瀬団地	4号(1階)	昭和54年	3DK	11,100円～40,800円	有
滝根	神俣団地1棟	4号(1階)	昭和57年	3DK	14,600円～48,300円	有
船引	下扇田	21号(3階)	昭和56年	3DK	14,100円～41,700円	有
船引	馬場団地2棟	12号(2階)	昭和49年	3K	10,200円～28,000円	有

葉たばこ用環境負荷低減 マルチの支援

葉たばこ生産作業の軽減化と環境に優しい生産体制を構築するため、環境負荷低減マルチを購入する農家の方へ、南東北たばこ耕作組合を通して購入金額の約2割を支援しています。個人で購入を予定している方は、ご相談ください。

問 産業部 農林課

☎ 81-2511

葉たばこ用土壌消毒剤の 支援

葉たばこの立枯病など病害の発生を防止し生産の向上を図るため、ほ場の土壌消毒剤を購入する農家の方へ、南東北たばこ耕作組合を通して購入金額の約2割を支援しています。個人で購入を予定している方は、ご相談ください。

問 産業部 農林課

☎ 81-2511

園芸作物の自動かん水装置 導入を支援

園芸作物(トマト、ピーマン、ナス等)の品質向上と収量安定のため、自動かん水装置を導入する農家の方へ、福島さくら農業協同組合を通して購入金額の約3割を支援しています。他の営農団体で購入を予定している場合は、個別にご相談ください。

問 産業部 農林課

☎ 81-2511

使っていない農機具は ありませんか？

市は、現在利用されていない、または今後利用されなくなる農機具等のうち、引き続き利用可能なものについて、市ホームページで公開し、所有者と利用希望者のマッチングを支援します。

(例) トラクター、田植機、草刈機、管理機、コンバイン、パイプハウス資材等

●申請

申請に必要な書類は市のホームページ、農林課窓口で配布しています。

問 産業部 農林課

☎ 81-2511

山開き

【片曾根山】

●日時

5月17日(日) 午前9時30分
「田村富士」と呼ばれる美しい山容の片曾根山。吾妻連峰や那須連峰が見渡せる眺望は必見です。当日は山頂において先着で記念品を配布予定です。

問 産業部 観光交流課

☎ 81-2136

【高柴山】

●日時

5月24日(日) 午前9時
約2万株のヤマツツジが群生し、例年5月中旬には山頂付近を鮮やかに染め上げ、さながら赤のじゅうたんのような風景が広がります。当日は各登山口において先着で記念品を配布する予定です。

問 市観光協会大越支部事務局

(大越行政局内) ☎ 79-2193

市観光協会船引支部事務局

(レストランドルフィン内)

☎ 73-8830

【五十人山】

●日時

5月24日(日) 午前9時頃
登山道がなだらかで家族連れでも十分楽しめます。県立公園にも指定されており、眺望以外にも群生する多彩な植物をご覧ください。当日は山頂において先着で記念品の配布をするほか、じゃんけん大会を開催します。

問 市観光協会都路支部事務局

(都路行政局内) ☎ 75-3550

【日山】

●日時

6月7日(日) 午前9時30分
別名天王山といわれており、山頂からの視界が広いため、条件が良ければ太平洋や富士山を見られる山です。当日は山頂において先着で記念品を配布する予定です。

問 産業部 観光交流課

☎ 81-2136

田村市の人口

令和8年4月1日現在

総人口 **31,361** 人

世帯数 **12,332** 世帯

3月の出生数 **6** 人

この数値は、令和2年国勢調査の確定値を基に毎月の自然動態・社会動態を加減したものです。

※国・県の公表結果と異なる場合があります。

主な問い合わせ先

● 田村市役所 ☎ 963-4393

田村市船引町船引字畑添 76 番地 2

☎ 81-2111 (代表) FAX 81-2522

※時間外の緊急時連絡先 ☎ 81-1220

※市民の声専用ダイヤル ☎ 82-0066

● 滝根行政局 ☎ 963-3692

田村市滝根町神保字閑場 118 番地

☎ 78-2111 (代表) FAX 78-3710

● 大越行政局 ☎ 963-4192

田村市大越町上大越字水神宮 62 番地 1

☎ 79-2111 (代表) FAX 79-2115

● 都路行政局 ☎ 963-4701

田村市都路町古道字本町 33 番地 4

☎ 75-2111 (代表) FAX 75-2844

● 常葉行政局 ☎ 963-4692

田村市常葉町常葉字町裏 1 番地

☎ 77-2111 (代表) FAX 77-2115

休日・延長窓口の開設案内

● 取扱業務…各種証明書の発行のみ
【休日窓口】

● 開設日…日曜日

● 場 所…田村市役所 本庁

● 時 間…午前8時30分～午後0時30分

【延長窓口】

● 開設日…毎週木曜日(祝日を除く)

● 場 所…田村市役所 本庁

● 時 間…午後5時15分～午後6時30分

※各行政局の延長窓口は廃止となりました。

上水道の窓口案内

● 上下水道局 上下水道課

☎ 963-4312

田村市船引町船引字上川原 33 番地

☎ 82-1527 FAX 82-4564

● 漏水事故・水質異常がある場合は、ご連絡ください。

● 開栓・閉栓は平日(土日・祝日を除く)の午前9時～午後4時に行います。

申込みは、3営業日前までの平日にご連絡ください。

オンライン申請はコチラ▶▶



暮らしの税情報

今月の納期限【6月1日(月)】

● 軽自動車税……………全期

● 固定資産税……………1期

問 市民部 税務課 ☎ 81-2119

お知らせ

自動車税

自動車税の納期限は6月1日(月)です。自動車税は毎年4月1日(午前0時)現在で運輸支局の登録名義人である所有者(割賦販売による購入の場合は使用者)が納めることになっています。納期限までは全国の主なコンビニエンスストアでも納められます。

また、キャッシュレス決済アプリ(PayPay等)や、インターネットを利用したクレジットカードでも納付できます。納税通知書は5月上旬に送ります。転居等により届かない場合は下記の問い合わせ先までご連絡ください。

※自動車税の減免制度

一定の要件に該当する障害のある方のために使用される自動車税は、納税義務者の申請により自動車税が減免される制度がありますので、6月1日(月)までに申請してください。

問 県中地方振興局県税部課税第二課
☎ 024-935-1261

お詫びと訂正

たむら市政だより2026年4月号(No.254)17ページに掲載した「令和8年度農作業労働賃金標準額・農地の賃借料情報」に誤りがありましたので、お詫びして訂正します。

作業名：機械田植
請負額：(誤) 7,500円
→ (正) 7,900円

国民年金保険料学生納付特例制度

学生納付特例制度は、学生の方が申請することにより保険料の納付が猶予される制度です。この制度を利用すると、将来の年金受給権の確保だけでなく、万一の事故などにより障害を負ったときの障害基礎年金の受給資格を確保できます。年度ごとに申請が必要ですが、2年目以降は簡易的な申請ができます。また、マイナポータルを利用するとご自宅で電子申請もできます。

窓口での申請には基礎年金番号(またはマイナンバー)、学生証、本人確認書類が必要です。マイナポータルで電子申請を行う場合はマイナンバーカードと学生証が必要です。

問 市民部 市民課

☎ 82-1112

果樹の栽培を支援

販売を目的に果樹を新規導入および規模拡大する農家の方に、導入に関わる補助金を交付します。

●対象経費

苗木購入費、支柱・棚設置費、肥料購入費等

●対象面積 おおむね1品目当たり10a以上(ブルーベリーは5a以上、ハウス栽培は2a以上の作付)

●補助率 1/2以内(上限額あり)

問 産業部 農林課 ☎ 81-2511

果樹講習会

リンゴ、モモ、ブドウなどの果樹栽培を行っている方、これから始めたい方向けに現地での実演を交えた講習会を開催しています。

問 産業部 農林課 ☎ 81-2511

金婚夫婦表彰

市老人クラブ連合会は、結婚して50年を迎える夫婦を対象に、金婚夫婦表彰の受け付けを行います。

●対象者

①昭和51年(1月1日～12月31日)に結婚された夫婦

②昨年までに申し込みをしなかったために表彰を受けていないご夫婦

●募集期限 6月30日(火)

●申し込み方法

・老人クラブ会員の方は所定の用紙に記入し、各単位老人クラブ会長に申し込みください。

・老人クラブに加入していない方は、田村市老人クラブ連合会にご連絡ください。

●その他

8年度をもちまして終了となります。

問・申 市老人クラブ連合会

(市社会福祉協議会本所)

☎ 68-3434

サツマイモ作付を支援

販売を目的にサツマイモの作付を行う農家の方に作付面積に応じた補助金を交付します。

●補助率

初年度 10万円/10a

2年目 8万円/10a

3年目 6万円/10a

●補助要件

販売を目的としていること、1a以上の作付を行うこと、1aあたり200本以上の植え付けをすること、補助利用年度以降3年生産すること、市税に滞納がないこと

●申請期限 6月30日(火)

問 産業部 農林課

☎ 81-2511

広告欄 Advertisement

有料広告募集中

問い合わせ…総務部 総務課 (☎0247-81-2117) へ

地域の身近な相談役「民生委員・児童委員」をご存じですか？

- 5月12日（火）は「民生委員・児童委員」の日
民生委員・児童委員は日常生活での皆さんのさまざまな悩みごとや地域での課題に、“同じ地域の住民”という立場で相談に乗り、解決できるよう行政への働きかけ、専門機関の紹介、必要なサービスへつなぐ橋渡し役として幅広い活動を行っています。民生委員・児童委員には法に基づく守秘義務があり、相談内容の秘密は守られますので、気軽にご相談ください。
地域の民生委員・児童委員がわからない場合は、社会福祉課へお問い合わせください。お住まいの地区の委員を紹介します。

【民生委員・児童委員ってどういう人なの？】

厚生労働大臣から委嘱を受けた無報酬のボランティアで、非常勤の地方公務員に位置づけられています。働いている人や子育て中の方など、市内では105人の委員がそれぞれの地区で活動をしています。また、委員の中には子どもに関する問題を専門的に担当する主任児童委員もいて、市内では11人が活動しています。

【日頃、どんな活動をしているの？】

- 『見守り』ひとり暮らし高齢者や障がいのある方の安否確認や、子どもたちへの声掛けなど、いつもと変わったことや生活上の心配ごとがないか、コミュニケーションを取りながら見守り、いつでも相談できる関係づくりをします。
- 『支える』医療・介護の悩みや妊娠・子育ての不安、経済的な心配、子どもの不登校などで困っている人に寄り添い、親身になって相談に乗ります。
- 『つなぐ』相談者に福祉サービスについてお知らせするほか、相談内容に応じて支援が受けられるよう、行政や関係機関への橋渡しをする「パイプ役」を担っています。

☎保健福祉部 社会福祉課 ☎81-2273 各行政局市民係

外国人雇用セミナー

ハローワーク郡山は、外国人を雇用している、または外国人雇用に興味がある採用担当者等を対象にセミナーを開催します。

- 日時 6月11日（木）午後1時20分～4時
 - 場所 郡山市労働福祉会館 大ホール
 - 定員 60社
 - 申し込み方法 Web
 - 締切 6月8日（月）※定員になり次第終了
- ☎ハローワーク郡山 ☎024-942-8609 32#



法定速度引き下げ

道路交通法の改正により、9月1日（火）から、中央線がない道路における自動車の法定速度が60km/hから30km/hに引き下げられます。中央線などがない道路で道路標識または道路標示により最高速度が指定されている道路では、その速度が最高速度となります。

☎福島県警察本部 交通部 交通規制課 ☎024-522-2151

暮らし

怪しい通販サイトにご注意

手軽で便利なインターネット通販ですが、「ニセモノが届いた」「商品が届かない」などといったトラブルの相談が消費生活センターに多数寄せられています。トラブルに遭わないよう、以下のポイントに注意しましょう。

- 事業者の名称や所在地、連絡先などの情報を自分でしっかりと確認する
- 支払い方法が銀行振込みのみ・個人名口座の場合は要注意
- キャンセル・返品・返金ルールは購入前に必ず確認する
- 「欠品のため〇〇ペイで返金する」といった二次被害にも注意

不安に思った際には、市消費生活センターへ相談してください。

☎市消費生活センター ☎61-5009

広告欄 : Advertisement

有料広告募集中

問い合わせ…総務部 総務課 (☎0247-81-2117) へ

お知らせ

第十二回特別弔慰金

●支給対象者

戦没者等の死亡当時のご遺族で次の順番による先順位のご遺族お一人に支給となります。

1. 7年4月1日までに戦傷病者戦没者遺族等援護法による弔慰金の受給権を取得した方
2. 戦没者等の子
3. 戦没者等の①父母 ②孫 ③祖父母 ④兄弟姉妹
※戦没者等の死亡当時、生計関係を有している等の要件を満たしているかどうかにより、順番が入れ替わります。
4. 上記1～3以外の戦没者等の三親等内の親族（甥、姪等）
※戦没者等の死亡時まで引き続き1年以上の生計関係を有していた方に限ります。

●支給内容 額面 27万5,000円、5年償還の記名国債

●請求期間 10年3月31日まで
※請求期間を過ぎると第十二回特別弔慰金を受けられなくなりますので、請求漏れのないようご注意ください。

☎保健福祉部 社会福祉課
☎81-2273 各行政局市民係

介護や認知症、高齢者虐待などの高齢者に関する相談

●市地域包括支援センター

☎68-3737
(担当地区：滝根町、大越町、都路町、常葉町)

●市ふねひき地域包括支援センター

☎73-8762 (担当地区：船引町)

●受付時間 平日午前8時30分～午後5時30分

ひきこもりサポート事業 居場所「ふらっと」

田村市社会福祉協議会はひきこもりに悩んでいる方やご家族、人や社会との関わりが苦手な方のための、居場所「ふらっと」を各町で週1回開催しています。

【船引町】

- 場所 市役所1階102会議室
- 日にち 5月13日(水)
- 内容 コースター作り

【滝根町】

- 場所 滝根町公民館
- 日にち 5月20日(水)
- 内容 コースター作り

【大越町】

- 場所 おおごえふるさと館
- 日にち 5月27日(水)
- 内容 コースター作り

◇予約不要、無料
◇時間 午後1時～4時
☎市社会福祉協議会
生活サポートセンター
☎68-3434



韓国チャーター便

7月、10月に福島空港発着の韓国チャーター便の運航が決定しました。福島発の旅行商品は株式会社HISからの販売を予定しています。運航スケジュールや料金等の最新情報は、旅行会社ホームページのほか、随時福島空港ホームページにも掲載予定ですのでご確認ください。

☎福島空港利用促進協議会事務局
☎0247-57-1266



市文化協会 「文化講演会」「市文化祭」

市文化協会「文化講演会」

- 日時 5月21日(木) 午後2時開演
- 会場 中央公民館ホール
- 講師 ヒューマンポテンシャル研究所 渡辺 勇氏
- テーマ 「元気が出る話～生き生き人生 今日がスタート!!」



市文化協会「市文化祭」

【作品展示会】

- 日時 6月26日(金)～28日(日) 午前9時～午後6時 (28日は午後4時まで)
- 会場 市役所1階多目的ホール
- 内容 加盟団体等による作品の展示

●一般参加も受け付けます。参加申込書を各公民館または生涯学習課へ提出してください。

※5月22日(金) 締め切り

【芸能発表会】

- 日時 6月14日(日) 午前11時30分開演予定
- 会場 市文化センター
- 内容 加盟団体による芸能発表

☎教育部 生涯学習課

☎81-1215



エゴマ搾油北部作業所 5月の稼働日

稼働日…24日(日)

- 受付 午前8時30分～11時30分
 - 場所 北部作業所(船引町新館)
 - 問い合わせ 産業部 農林課 ☎81-2511
- ※事前予約制となります。予めご了承ください。

広告欄 Advertisement

有料広告募集中

問い合わせ…総務部 総務課
(☎0247-81-2117) へ

第1回寝具類等洗濯乾燥消毒サービス事業

在宅で寝たきりなどの状態にある65歳以上の高齢者や、ひとり暮らしの高齢者の寝具類を洗濯・乾燥・消毒します。

●対象者

- ①在宅で要介護認定が要介護4以上と判定された方
- ②65歳以上のひとり暮らしの高齢者で、近親者が市内にいない方
- ③在宅の寝たきり重度身体障害者

●内容

- ①市で契約しているクリーニング事業者が市内を巡回します。利用される方の自宅から寝具類を回収し、洗濯・乾燥・消毒して1週間後にお届けします。
- ②利用料は無料です。ただし、利用できるサービスの上限額は、1万2,000円です。(敷布団・掛け布団・毛布など、1品目2点まで申請できます)

●利用方法

利用したい方は申請が必要です。申請窓口は、保健福祉部高齢福祉課、各行政局市民係および各出張所で受け付けています。

●申請受付期間

5月7日(木)～5月21日(木)
午前8時30分～午後5時15分
(土日は含まない)

●回収・返却は、地区別に行います。

※申請状況により、日程を調整します。

問保健福祉部 高齢福祉課

☎82-1115

小学生親子ソフトテニス教室

●日にち

6月6日(土)、13日(土)、20日(土)、27日(土)、7月4日(土)

●時間

午前9時～11時

●場所

田村西部工業団地内

夕陽ヶ丘テニスコート

●対象

小学生とその保護者(子どものみも可)男女計10組程度

●参加費

一人2,000円

(ボール代、損害保険料等)

●締め切り

5月20日(水)

●その他

ラケットをお持ちでない方は貸し出しできます。運動のできる服装で参加してください。

問・申市ソフトテニス協会 事務局

☎090-5594-4938

会計年度任用職員

●職種

作業員

●募集人数

1人

●勤務場所

上下水道課

●応募資格

工事等業務に必要な免許、資格

●業務内容

上下水道施設等(土木業務一式)

の修繕および維持管理

●勤務時間

7時間×5日

●月額

180,800円～

(※資格なしの場合174,700円～)

●任用期間

6月1日(月)～9年3月31日(水)

●社会保険

共済組合、雇用保険に加入

●休暇

年次有給休暇、夏季等の特別休暇

●応募方法

市指定の履歴書を提出または郵送してください。

※履歴書は上下水道課・各行政局で

配布しているほか、市ホームページからでもダウンロードできます。

●募集期間

5月20日(水) ※必着

(郵送の場合は当日消印有効)

●試験方法

書類審査、面接試験

※面接日は後日連絡します。

問・申上下水道局 上下水道課

☎82-1527

プール監視員・補助員

●職種・募集人数

①プール管理監視員 3人

②プール監視補助員 1人

●勤務場所

古道プール

●応募資格

①市内に住む18歳以上の健康で泳げる方

②市内に住む高校生以上の健康で泳げる方

●雇用期間

6月20日(土)～8月31日(月)

※高校生は期間中の土日、祝日、夏

季休業期間(夏休み)のみとなります。

●勤務時間

①午前8時30分～午後5時15分(週4日以内)

②午前8時30分～午後3時30分(週5日以内)

●提出書類

市指定の履歴書に6カ月以内に撮

影した上半身の写真を貼り付けた

もの。※市指定の履歴書は本庁(総

務課)または各行政局、各公民館

でお渡しします。市ホームページ

からもダウンロードできます。

●募集期間

5月7日(木)～28日(木)

問・申中央公民館

☎82-1133

特設人権相談

人権に関する相談(家族、近隣関係、学校・職場の問題など)をお気軽にご相談ください。相談は無料で、秘密は固く守られます。

●特設相談所(午前10時～午後3時)

・6月2日(火)市役所1階102会議室

・6月17日(水)大越行政局

問福島方法務局 郡山支局 ☎024-962-4500

行政相談

役所の仕事や手続、サービスに関するお困りごとをご相談ください。その解決や実現を促進し、行政の制度や運営の改善に生かします。

●日時

6月2日(火)午後1時30分～3時30分

●場所

滝根行政局 小会議室

●相談委員

助川 富士子さん(船引町) 増田 英子さん(常葉町)

問総務部 総務課 ☎81-2111

募 集

“ココカラ”健康教室

正しい痩せ方を身につけて、コンディションの良いカラダで健診を受けませんか？

- **内容**
 - ・初回、最終回に筋肉量や体脂肪量を測定
 - ・カラダかわるセミナー
 - ・運動実践&ジム自由利用
 - ・5回分のジム利用無料券配布
 - **申し込み条件**

下記、①～③を満たす方が対象です

 - ①申し込み時点で市国民健康保険に加入している方(40歳～)
 - ②8年度特定健診受診を予定されている方
 - ③原則、全日程参加可能な方
 - **参加料** 500円(税込)
 - **場所** 船引駅2階スポーツクラブ コミスポ(駐車場4時間無料)
 - **定員** 木曜日午前の部、金曜日午前の部 各15人 ※先着順
 - **日程**
 - ▽第1回
6月4日(木)、6月5日(金)
 - ▽第2回
6月11日(木)、6月12日(金)
 - ▽第3回
7月9日(木)、7月10日(金)
 - ▽第4回
8月6日(木)、8月7日(金)
 - **時間** 午前9時～10時30分(受付8時30分～)
 - **申込期限** 5月29日(金)
 - **申し込み方法**

電話やQRコードでお申し込みいただけます。

- 問 市民部 市民課
☎ 82-1112

長期インターンシップ生 (大学生・大学院生対象)

公務員の業務を長期間体験し、公務の魅力や適性などを探っていただくことを目的に、長期インターンシップ生を募集します。

- **募集人数** 5人程度
 - **応募資格**

大学生または大学院で、9年度に就職活動を行う予定の方
 - **募集期間** 5月15日(金)～6月12日(金)
 - **応募方法**

右記のQRコードからオンラインで申し込み

 - **選考方法** オンライン面接
【概要】
 - **実習場所** 市役所
 - **実習内容**

一般行政職の就業体験等(事務職または土木建築職)
 - **実習期間** 8月24日(月)～9月18日(金)(4週間)
 - **実習形態**

就業体験・実習(1週間・無給)
会計年度任用職員として勤務(3週間・有給)
 - **勤務時間** 1日あたり6時間(週5日)
 - **報酬の額** 11万円程度(15日勤務の場合)
 - **特記事項**

このインターンシップは、学生のキャリア形成支援活動・タイプ3(汎用的能力・専門活用型)として実施します。
- 問 総務部 総務課
☎ 81-2111

福島県奨学生

福島県は、高校・専修学校(高等課程)在学者を対象とした福島県奨学生を募集しています。募集内容、応募資格などの詳細は、在学している学校または福島県教育庁高校教育課へお問い合わせください。

- **貸与月額**
 - ▽自宅通学
1万8,000円(国公立)
3万円(私立)
 - ▽自宅外通学
2万3,000円(国公立)
3万5,000円(私立)
 - **申込期限** 12月11日(金)
- 問 福島県教育庁高校教育課
☎ 024-521-7775

シーサイドウォーキング

海風が心地よい、海岸線を一緒に歩きませんか？

- **開催日** 6月7日(日)
 - **場 所** 相馬市松川浦
 - **対象者** 市内の成人女性
 - **定 員** 40人
 - **参加費** 3,400円
 - **申し込み期間** 5月11日(月)～29日(金)
 - **参加方法**
 - ①中央公民館窓口へ直接、または電話で申し込み。
 - ②QRコードを読み取り、応募フォームから申し込み。
- 問・申 中央公民館
☎ 82-1133

広告欄 Advertisement

有料広告募集中

問い合わせ…総務部 総務課 (☎0247-81-2117) へ

子ども 子育て支援センター

☎82-1510

※事業実施のため、5月14日(木)のホール・園庭の利用は午後1時からとなります。

すくすく教室

お子さんの「言葉が遅い」「落ち着きがない」「友達とうまく遊べない」など相談がある方の遊びの教室です。親子遊びや専門職との相談をとおして、お子さんに合った接し方などを一緒に考えていきましょう。

- 日時 6月11日(木) 午前10時～11時30分
(受付時間 午前9時30分～9時50分)
- 対象 就学前までのお子さんとその保護者(市に住所のある方)
- 内容 親子あそび、指先あそび、感覚あそび、全身運動、大型絵本の読み聞かせ など
- 参加人数 親子8組
- 申し込み 子育て支援センター(母子保健担当)に電話等で申し込みください。参加人数の都合上、希望に添えない場合がありますのでご了承ください。
- 参加費用 無料(飲み物、タオルを持参してください。)

ひまわりひろば

- 日時と内容 午前10時30分～11時
5月13日(水) おひさまドームで遊ぼう
20日(水) 6月のカレンダー製作をしよう
27日(水) しゃぼん玉で遊ぼう
- 対象 市にお住まいの0歳～就学前の子どもとその保護者
- 申し込み方法 電話、または来所時にお申し込みください。

育児講座

- 日時 5月15日(金) 午前10時30分～11時30分
- 内容 わらべうた ●講師 中村 秀子さん
- 対象 市にお住まいの0歳～就学前の子どもとその保護者
- 申し込み方法 電話、または来所時にお申し込みください。

子どもの発達相談会(要予約)

- 日時 6月22日(月) 午後1時30分～4時30分
- 対象 お子さんの「落ち着きがない」「友達とうまく関われない」など相談のある方(おおむね4歳から18歳までの方と保護者)
- 内容 臨床心理士による個別相談 ※1人40分程度

子ども 三世代ふれあい交流館

☎78-1112
(FAX兼用)

遊びの教室

- 日時と内容 午前10時～11時30分
5月12日(火) お絵描きをしよう
19日(火) 親子ふれあい遊びをしよう
26日(火) 体を動かして遊ぼう
- 対象 0歳～就学前の子どもとその保護者
- *「遊びの教室」以外でもご自由にご利用ください。

催し 文化センター

☎82-5030

休館日：毎週月曜日(休館日に祝日が重なる場合は、翌日休館)



8年度市文化センター自主文化事業

DRUM TAO 2026 新作舞台「THE HUMAN」田村市公演

一昨年大好評をいただきました和太鼓パフォーマンス集団 DRUM TAO。市民の皆さまの熱い要望にお応えし、新作舞台「THE HUMAN」を県内初上演！世界を虜にする最強パフォーマンス集団のステージをご堪能ください。

- 日時 7月17日(金) 午後6時30分(開場 午後5時45分)
- 入場料 一般S席7,000円/A席6,000円(当日500円増し)
市民割S席6,000円/A席5,000円(当日一般料金+500円増し) ※市民に限り障がい者手帳割引あり。
- チケット販売日 5月15日(金) 午前10時から ※販売初日のみ
- チケット取扱い ①中央公民館窓口(土・日・祝を除く平日午前9時～午後5時)
※車いす席及び介助者席は、中央公民館窓口でのみ取扱い。
②Live Pocket による販売(※市民専用)



LivePocket



8年度市文化センター自主文化事業「まちそわシネマ Vol.2」兄を持ち運べるサイズに

大嫌いだっただメ兄が突然死んで、バラバラになっていた“家族”が再集結。言いたかった想い、聞きたかった言葉が、心を揺らす――。兄の人生の後片づけで、様々な事実と直面する数日間の実話を作家・村井理子がまとめたノンフィクションエッセイ「兄の終い」を中野量太監督が映画化。

出演：柴咲コウ / オダギリジョー 満島ひかり / 青山姫乃 味元耀大 / 斉藤陽一郎 岩瀬 亮
浦井のりひろ(男性ブランコ) 足立智充 村川絵里 / 不破万作 吹越 満

公式サイト



©2025「兄を持ち運べるサイズに」製作委員会

- 日時 6月7日(日) ※本編127分 マチネ：午後1時30分 / ソワレ：午後5時30分 ※上映時間の30分前開場
- 入場料 全席自由 一般：500円 / 高校生以下：300円
- チケット販売 ①5月8日(金)より、出張所を除く各公民館で販売。(土・日・祝日を除く)
②Live Pocket による電子チケットもご購入いただけます。※手数料は購入者負担

※「高齢者健康長寿サポート事業利用券」をお持ちの方は、公民館窓口でのチケット購入の際にご利用いただけます。
※低学年の鑑賞は、必ず保護者の同伴をお願いします。※当日券がある場合は、上映時間の45分前から販売。

Live Pocket でのお申し込みは、右記のQRコードからお申し込みください。



LivePocket

5・6月の文化センター行事予定

開催日	施設	催し	開演時間	対象・入場料	主催・問い合わせ先
5/24 (日)	ホール	まちぞわシネマ Vol.1 『フロントライン』	午後 1 時 30 分 午後 5 時 30 分	一般 500 円 高校生以下 300 円	文化センター ☎82-5030
6/14 (日)	ホール	市文化協会芸能発表会	午前 11 時 30 分	一般・無料	生涯学習課 ☎81-1215

図書

図書館(本館)

6月の休館日 1日・8日・15日・22日・29日
但し、本館は蔵書点検のため1日から12日まで休館

✉toshokan@city.tamura.lg.jp
☎82-1001 FAX82-1291

必読、今月のオススメ。

やってみた



大塚 健太/作
へんみ あやか/絵

児童向け

初めて木のぼりをしてみたカバのかんた、トランポリンでジャンプしてみたゾウのぞぞた。どうぶつたちがいろんなことに挑戦するけど、なかなかうまくいなくて…。でも失敗しても大丈夫、やってみないとわからないよ！ゆるっと笑えて、元気の出る絵本。

ドラえもんが学ぶ
日本美術超入門



山下 裕二/監修

児童向け

さあ、ドラえもんと一緒にすばらしい日本美術の冒険に出かけよう！はにわ、雪舟、狩野派、富士山、北斎漫画、といったわかりやすい30のキーワードで、絵画・工芸品を中心に、日本美術の代表的な作品を紹介します。

スイッチ・ライフ



夕鷺 かのう/著

一般向け

婚活パーティーで会社員の由弦に暴言を吐かれた保育士の理緒。翌日、なぜか2人は経歴も仕事も家族構成も同じまま、自分たちの性別だけが逆転してしまい…。男としての、女としての、生きづらさを描いた性別逆転物語。

探す・採る・増やす
食べる薬草手帖



松原 徹郎・松原 久美/著

一般向け

草刈り方法を工夫して、地中に眠っている薬草のタネを発芽させれば、身の回りで薬草を採ることが可能になる。本書では効能や使い方、毒草との見分け方や販売の際の注意点、プランター栽培に向く薬草なども掲載。健康自給の第一歩を踏み出す一冊に。

6月のおはなし会

会場	開催日	名称	時間	対象	内容
本館	19(金)	ひだまりおはなし会 (図書館 おはなしの部屋)	午前 10 時 30 分～ (15 分程度)	0～2 歳児向け	絵本の読み聞かせ、わらべ歌遊びなど
滝根分館	25(木)	おはなし会 (滝根公民館)	午前 10 時 30 分～ (15 分程度)	0～2 歳児向け	絵本の読み聞かせ、わらべ歌遊びなど
常葉分館	17(水)	おはなし会 (文化の館ときわ)	午前 10 時 30 分～ (15 分程度)	0～2 歳児向け	絵本の読み聞かせ、わらべ歌遊びなど
大越分館	16(火)	おはなし会 (大越行政局)	午後 3 時 30 分～ (30 分程度)	小学校低学年向け	絵本の読み聞かせなど

●田村市図書館の特別整理期間(蔵書点検)による休館のお知らせ…本館は、6月1日(月)～6月12日(金)休館となります。ポストへのご返却や他の分館をご利用ください。

●田村市図書館本館 リサイクル展のお知らせ…6月13日(土)～6月26日(金) 開催時間：午前10時～午後4時

図書館の
雑誌一覧

図書館では、趣味、教養、料理や生活など、多くの雑誌を用意しています。ぜひ、お気に入りの一冊を見つけてください。一覧は、図書館ホームページまたはインスタグラムに掲載しています。
※雑誌の最新号は館内でのみご覧ください。1つ前の号から貸出可能です。



こころの健康相談

- 日時 6月17日(水) 午後1時30分～3時30分
 - 会場 船引保健センター
 - 申し込み 1週間前までに保健課。臨床心理士による相談。相談無料、秘密厳守。
 - その他の相談先 福島いのちの電話 ☎024-536-4343
年中無休 時間 午前10時～午後10時。毎月第3土曜日は午前10時から翌日午前10時までの24時間相談。
いつでも、誰でも、どこからでも利用できる相談です。ひとりで悩まずお話しください。
- ☎保健福祉部 保健課 ☎81-2271



弁護士による B 型肝炎 特別措置法相談会

- 日時 5月30日(土) 午後1時30分～4時
(受付午後3時まで)
 - 場所 郡山市労働福祉会館第3会議室・第4会議室
 - 内容 集団予防接種でB型肝炎になった人とその家族を対象とした弁護士による相談会
 - その他 予約優先、当日会場での申し込み可、個人情報厳守。無料。
- ☎全国 B 型肝炎訴訟新潟事務所 ☎025-223-1130

弁護士による B 型肝炎 特措法電話相談会

- 日時 5月16日(土) 午前10時～正午
 - 内容 B型肝炎特別措置法に基づく給付金支給手続きに関する電話相談。相談料は無料ですが通話料はかかります。
- ☎全国 B 型肝炎訴訟新潟事務所 ☎025-223-1130

■ #7119 救急電話相談 (24 時間受付)

病院に行くか、救急車を呼ぶか迷ったらご相談ください。

- 携帯電話、固定電話 (県内のプッシュ回線) #7119
- 固定電話 (ダイヤル回線)、IP 電話 ☎024-524-3020

■ #8000 こども救急電話相談 (午後6時～翌朝8時)

夜間に突然、お子さんの体調が悪くなった場合ご相談ください。

- 携帯電話、固定電話 (県内のプッシュ回線) #8000
- 固定電話 (ダイヤル回線)、IP 電話 ☎024-521-3790

《急病時の問い合わせ先》

- 郡山市休日・夜間急病センター ☎024-934-5656
- 日曜休日夜間当番医案内 ☎024-933-4000

6月の休日当番医

月日	医療機関	地区	電話番号
6月7日(日)	船引クリニック	船引町	☎82-0137
	すず薬局船引店		☎61-4343
	コスモ調剤薬局船引店		☎81-2833
6月14日(日)	都路診療所	都路町	☎75-2003
6月21日(日)	まつえ整形外科	船引町	☎81-1222
	げんじろう調剤薬局船引店		☎81-1555
6月28日(日)	さいとう医院	小野町	☎72-2500



診療時間 9:00～18:00
※医療機関によっては17:00まで

変更される場合があります。
受診前に、医療機関に確認してください。

福島医療情報ネットのホームページからも検索することができます。





8年度 健康診査・各種がん検診のお知らせ

※対象の方は、集団けんしんと施設けんしんの2種類から、どちらか一方を受けることができます。

集団けんしん実施期間（総合健診7月～8月、子宮頸がん、乳がん検診9月～10月）

施設けんしん実施期間（6月1日～12月28日）

【年齢基準日：9年3月31日 後期高齢者健康診査は受診日の年齢】

種類	内容	対象者	自己負担金	
			集団	施設
①特定健康診査	尿検査、血圧測定、 身体測定、血液検査、 診察*1、心電図*2、眼底*2 ※1 特定健康診査、後期高齢者 健康診査のみ実施 ※2 施設けんしんでは医師が必要と認めた場合のみ実施	40歳から74歳の 国民健康保険加入者	無料	無料
②後期高齢者健康診査		・75歳以上 ・65歳～74歳の後期高齢者医療保険加入者	無料	無料
③その他の健康診査		・30歳～39歳で健康診査を受ける機会の無い方 ・40歳以上の生活保護を受給している方	無料	
④胃がん検診	内視鏡検査（カメラ）	50歳以上の方で年度内に偶数年齢になる方		・69歳以下 3,000円 ・70歳以上 1,500円
	透視検査（バリウム）	40歳以上	700円	
⑤大腸がん検診	便潜血検査	40歳以上	100円	400円
⑥肺がん検診 65歳以上は結核検診を含む	胸部レントゲン検査	40歳以上	・64歳以下 200円 ・65歳以上 無料	・64歳以下 700円 ・65歳以上 無料
⑦前立腺がん検診	血液検査	50歳以上の男性	200円	
⑧肝炎ウイルス検診	血液検査	40歳～70歳で 今までに受けたことが無い方	無料	
⑨子宮頸がん検診	子宮頸部細胞診	20歳以上の女性で 前年度受けていない方	500円	1,000円 21歳の方は無料クーポンが使えます
⑩乳がん検診	マンモグラフィー検査	40歳以上の女性で 前年度受けていない方	500円	700円 41歳の方は無料クーポンが使えます

前回受けた方は申し込みがなくても市から必要な書類を郵送します。

**前回受けていない方、
初めての方は申し込みが必要です。**

問・申 表の③～⑩ 保健課 ☎ 81-2271
表の①～② 市民課 ☎ 82-1112

けんしんを受けるには、

- ① 集団けんしんと施設けんしんのどちらを受けるか選ぶ
 - ② 書類を申し込む
 - ③ 市から必要な書類が届く
 - ④ 予約をとってけんしんを受ける
- 予約方法は市から届いた書類をご確認ください。



たむら市民病院から
Tamura Municipal Hospital

着任のごあいさつ



▲市民病院
ホームページ



内科 中田 敬

一般内科・腎臓内科・透析を専門としております。一人ひとりの患者様に笑顔で丁寧な診察を行うことを心がけております。地域の皆様のお力になれるよう尽力して参りますので、どうぞよろしくお願いいたします。

外来担当医も下記の通り変更となります

腎臓内科・人工透析内科 佐々木信博

腎臓内科・人工透析内科 中田 敬

問 たむら市民病院 ☎ 82-1117

お詫びと訂正

たむら市政だより 2026年4月号 (No.254) 31ページに掲載した、たむら市民病院からの各科診療担当医表で誤りがありましたので、お詫びして訂正します。腎臓内科：(誤) 金曜午後→(正) 火曜午後

My Angel



かいり
遠山 湊ちゃん
お友達と公園♥楽しい♡



ふた
吉田 風詠ちゃん
へラクレス大きくなあれ



わが子の笑顔を、
たむら市政だより
掲載しませんか？

住所・氏名・電話番号・
一言(15字以内)をメー
ルでお送りください。

●対象
市在住の就学前の子ども
☎総務部 総務課
☎81-2117
✉info@city.tamura.lg.jp

イチオシ!



ニカラグア産スペシャルティコーヒー

良質な豆は輸出され、現地には粗悪な味が残らない。
そんな夫の母国ニカラグアの不条理を変え、雇用を生
むため、最高品質の豆を田村からお届けします。「美味
しい」が海の向こうの暮らしと笑顔を支え、世界を豊
かにする一杯をお楽しみください。

☎ Gallopinto(ガジョピント) ☎070-4298-4938



@GALLOPINTO.JP



プレゼントコーナー

クイズ正解者の中から抽選でプレゼントが当たります!

※当選者には引換券を送付します。(商品の発送はしません)引換券を指定の場所で交換してください。



今月の
プレゼント
(10名様)

お食事券(1,000円分)

株式会社 Gallopinto

田村市滝根町神俣字和貢 322-3
☎070-4298-4938

店名「ガジョピント」はニカラグアの豆ごはんの意。異なるものが混ざり合い、誰もが愛する居場所を目指しています。自宅を改装したコミュニティスペースでは、中米タコスやブリトー、田村産フルーツのデザートを提供。地域の集いの場としても、ぜひ気軽にお立ち寄りください。



たむら市政だより クイズ&アンケート

クイズ正解者から抽選で10人にプレゼント!



広報クイズ

Q 高柴山の山開きの日には?
[5月〇〇日] (数字2文字)

アンケート ①~③の内容に答えてください。

- ①今月号でよかった内容と、その理由を教えてください。
- ②旧大越娯楽場特集の感想を教えてください。
- ③旧大越娯楽場特集を読んで、もっと知りたいと思った内容はありましたか?

応募方法

応募専用フォームに、クイズ・アンケートの答え、住所、氏名、年齢、電話番号、メールアドレスを入力してご応募ください。



5月31日(日)締切
◀応募専用フォーム

お店・商品をPRしませんか。広報クイズのプレゼントを提供していただけるお店を募集しています。詳しくは、総務課☎81-2117へご連絡ください。

