

Tamura

たむら市政だより

あぶくまの人・郷・夢を育むまち
-はつらつ高原都市-



好奇心あふれるまなざしを向ける赤ちゃん（育児相談 2月9日 船引保健センター 2～6ページに関連記事）

3

no.157
2018

今月の主な内容

- 拡充、子育て支援
- THE BLOCK PARTY in TAMURA
- たむら ほっとニュース など

田村市 つるし雛めぐり

市内5地域が繋ぐ
雛飾りと古里の絆

田村市
キャラクター/カブトン

会場ごとに
テーマが違うよ！
可愛い雛飾りを見に行こう！

船引町会場

**第7回 はなもも会
つるし雛飾り展**

会期：2/17(土) ▶ 3/11(日)

会場：ふねひきパーク
店内イベントコート

主催：はなもも会

船引町会場

**第7回 栄町
つるし雛まつり**

会期：2/24(土) ▶ 3/10(土)

会場：船引駅前通り商店街
(メイン会場：UDCT)

主催：船引まちづくり協議会

都路町会場

**みやびなの会
つるし雛飾り展**

会期：2/24(土) ▶ 3/10(土)

会場：よりあい処「華」

主催：みやびなの会

常葉町会場

**ときわ木の会
つるし雛まつり**

会期：2/24(土) ▶ 3/10(土)

会場：ときわ交流スペース
「ハイリヤンセ」

主催：ときわ木の会

大越町会場

**下大越一針の会
つるし雛飾り展**

会期：3/3(土) ▶ 3/7(水)

会場：田村市大越農村婦人の家

主催：下大越一針の会

滝根町会場

**星の村ふれあい館
つるし雛飾り展**

会期：2/24(土) ▶ 3/10(土)

会場：星の村ふれあい館

主催：滝根観光振興公社

主催 / 田村市つるし雛めぐり実行委員会

共催 / 船引まちづくり協議会・はなもも会・みやびなの会・ときわ木の会
下大越一針の会・滝根観光振興公社・田村地域デザインセンターUDCT

お問合せ / 田村市つるし雛めぐり実行委員会事務局 TEL.0247-82-6110

同時開催 スタンプラリー

田村市内 5地域の会場を巡る
スタンプラリーに参加すると
「手作りブローチ」が抽選で当たる！
詳しくは各会場配布のチラシ・スタンプ台紙をご覧ください

かけがえのない たからもの

市では4月から、子育て支援サービスを拡充します。
お母さんやお父さんの負担が軽くなるように。
そして何よりも、お子さんが健やかに成長するように。
お子さんは、ご家族やご親族の宝物であると同時に、
私たちにとっても、かけがえのない存在なのですから。



「こども未来課」新設

市では4月に、小学校入学までのお子さんの保護者が、子育て支援に関する手続きを一つの窓口でできるよう、新たに「こども未来課」を設置します。

現在の保健福祉部 社会福祉課 子育て支援係の業務に教育委員会の幼児教育部門の業務を統合し、幼稚園と保育所に関する窓口を一本化するとともに、子育て支援体制の強化を図ります。

また、お子さんと一緒に来庁する方が安心して手続きできるように、市役所1階ロビーにキッズルームを設置します。

■ 拡充、子育て支援 お母さんとお父さんをさらにサポート！

● 保健福祉部 社会福祉課 ☎ 81-2273

次のページでは
主な子育て支援を
時系列で紹介

「子育て応援券」給付

4月から、出生児誕生祝金に代わる新しい事業として、「子育て応援券」の給付を開始します。

これまではお子さん出生のお祝いとして現金を給付していましたが、4月からは、市内の登録店を利用しての商品券を、お子さんの出生時と1歳の誕生日にそれぞれ3万円分給付します。さらに、3人以上のお子さんがある場合は、3人目からのお子さんの2歳の誕生日に10万円分を給付します。

この事業は、少子化対策、子育て世帯の経済的負担の軽減や市内の経済活性化を目的としています。



★第1子・第2子の場合
出生時に **30,000** 円分
1歳の誕生日に **30,000** 円分

★第3子以降の場合
出生時に **30,000** 円分
1歳の誕生日に **30,000** 円分
2歳の誕生日に **100,000** 円分

※30,000 円分…1,000 円券×10 枚を3セット
100,000 円分…1,000 円券×10 枚を10セット

※対象となる子ども…平成30年4月1日以降に誕生し、
出生日と1・2歳の誕生日に田村市に住所がある子ども。

「子育て世代包括 支援センター」開設

妊娠から育児まで、切れ目なくお母さんやご家族をサポートする窓口として、4月に「子育て世代包括支援センター」を開設します。

その体制づくりの一環で、2月から助産師が乳児家庭訪問や育児相談でお話を伺っています。電話や窓口でもお気軽にご相談ください。

● センターに関する問い合わせ

保健福祉部 保健課 ☎ 81-2271



助産師
七海 明美さん

4月から新設される子育て世代包括支援センターで、切れ目のない子育て支援を目指して活動していきます。例えば妊娠中のさまざまな不安の相談、出産後間もない赤ちゃんやお母さんのケア、母乳や授乳の相談など、妊娠中や育児期間中の不安や悩みに、少しでもお役に立ちたいですね。

結婚から小学校入学までの主な子育て支援

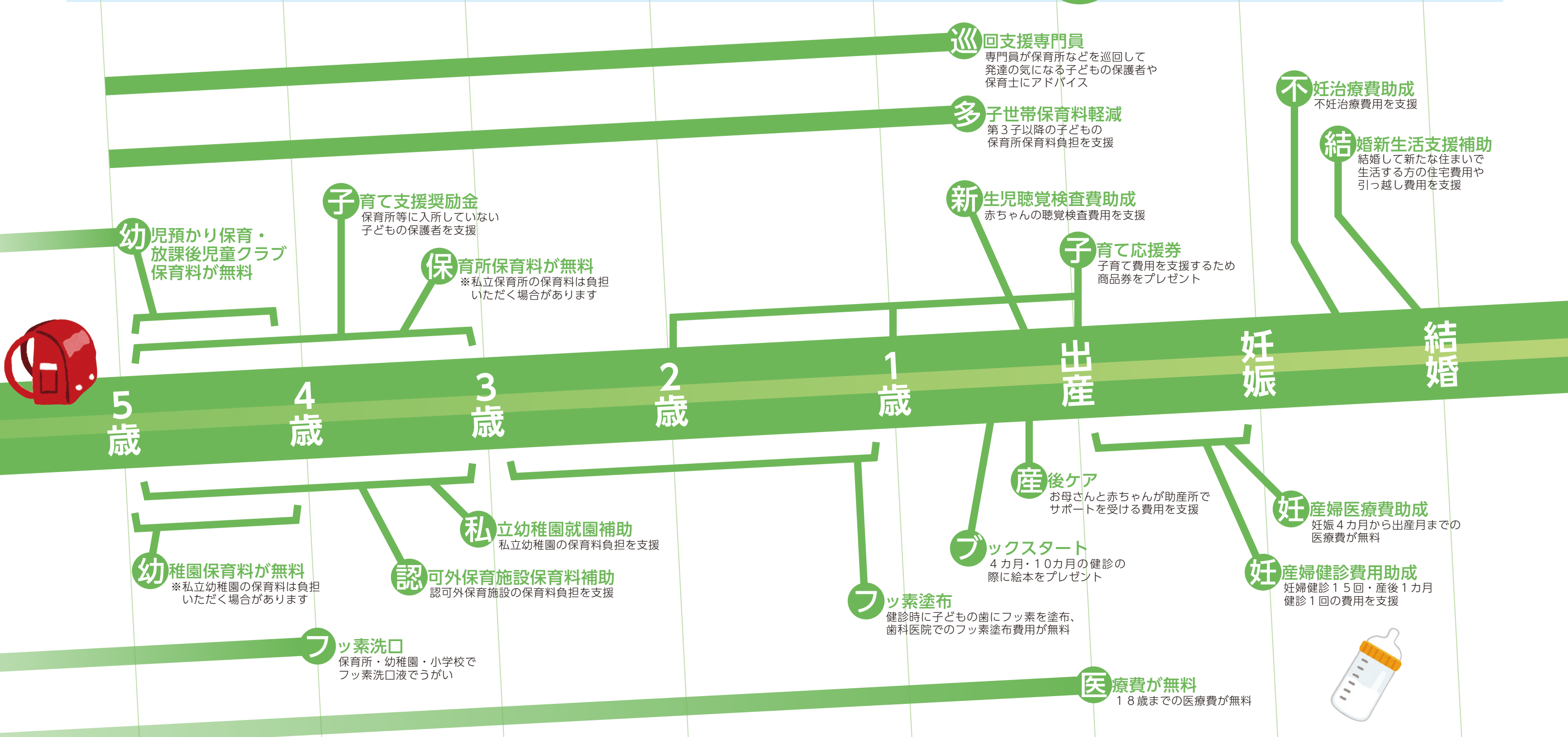

クラブイベントの熱狂を体感 THE BLOCK PARTY in TAMURA



1 ASOBISYSTEM × 田村市

THE BLOCK PARTY in TAMURA が2月18日、市文化センターで開催されました。このイベントは、昨年9月の野外フェスティバルにも出演した TEMPURA KIDZ が東京で開催しているクラブイベントをそのまま田村市で開催されたものです。最新のクラブミュージックやダンスを、子どもたちに純粋に楽しんでもらうことがテーマ。レーザービームが飛び交う派手な演出とともに、世界で活躍するアーティストのライブやダンスなどが繰り広げられました。また、市内外から応募したダンスチーム21組がコンテストに参加。息の合ったダンスを披露し合い、場内から大きな歓声が送られていました。



4



3



2



6

1...TEMPURA KIDZ のステージ / 2...ダンスを披露する一般参加の子どもたち / 3...TEMPURA KIDZ のファンの子のダンスにメンバーがサプライズで参加 / 4...新しい学校のリーダーズのステージ / 5...コンテストの優勝チーム / 6...パフォーマンスに目を奪われる子どもたち



5

■ 拡充、子育て支援



市では引き続き、子育て支援の拡充に取り組んでいきます。たくさん見て、たくさん笑って、たくさん泣いて、君の明日のたくさんのために。

見つめる。笑う。泣く。それは、無垢な、計算のない、むきだしの心。その心を育むのは、ご両親やご家族であり、私たちでもあるのです。



防犯協会船引支部 詐欺被害防止標語コンクールで防犯意識を



1月17日、田村市防犯協会船引支部主催の「詐欺被害防止標語コンクール表彰式」が、船引高校で開かれました。このコンクールは、地域や若い世代の防犯意識を高めるために、毎年行われています。標語は船引高校1年生を対象に募集され、入賞者には記念品が贈られました。最優秀賞作品は懸垂幕として、JR船引駅に掲示されています。入賞者は以下の通りです。(敬称略)

- 最優秀賞…石井華苗 (写真) 「合言葉 あなたを守る 愛言葉」
- 優秀賞…渡邊龍聖、鎌田優翔、安瀬竣太

ご当地グルメプロジェクト ふくしま地産地消大賞を受賞

1月19日、「ふくしま地産地消大賞表彰式・事例発表会」が杉妻会館（福島市）で開かれ、「たむら八彩カレー」などでおなじみの「田村市ご当地グルメプロジェクト」がふくしま地産地消大賞を受賞しました。この賞は、地産地消の普及・啓発を目的に優れた取り組みをした団体に贈られるものです。表彰式にはプロジェクトの箱崎代表などが参加し、内堀県知事から表彰状を授与されました。

1月31日には箱崎代表などが市役所を訪れ、本田市長に受賞を報告しました。箱崎代表は「今後も少しでも地域に貢献できるよう努めます」と抱負を述べました。



箱崎代表は前列左から2人目

スポーツ少年団大越支部 優良団員を表彰



1月27日、「田村市スポーツ少年団大越支部優良団員奨励式及び運動適性テスト、もちつき大会」が開かれ、団員や保護者など約70人が出席しました。大越体育館で優良団員奨励式と運動適性テストが行われた後、大越農村婦人の家でもちつき大会が行われました。

表彰された団員は次のとおりです。(敬称略)

- 【優良団員賞】
- 卓球…山口大稀（6年） ●剣道…柳沼和樹（5年）
- 【奨励賞】
- 卓球…渡辺和帆（4年） ●剣道…猪狩小晴（1年）

常葉やってみっ会 雪合戦で地域を盛り上げる

1月28日、城のある風景を盛り上げようと、常葉やってみっ会（※）主催で「雪合戦大会!! 風雲ときわ城～冬の陣」が常葉町の館公園で開かれました。小学生から大人まで約150人が参加し、熱い戦いを繰り広げました。結果は次のとおりです。(敬称略)

- 【小学生の部】 ●団体戦優勝…ゴー！ゴー！オレら ●個人戦優勝…渡部空輝
- 【一般の部】 ●団体戦優勝…チームうらやまんじ ●個人戦優勝…伊東健太

※常葉やってみっ会…常葉町出身などの市役所職員が地域活性化を目指す団体。



青少年健全育成市民会議滝根支部 震災復興の講演会

1月21日、田村市青少年健全育成市民会議滝根支部主催で「震災復興記念講演会」が天地人大学で開かれ、約150人が聴講しました。ラジオ福島のアナウンサー大和田新さんが「伝えることの大切さ、伝わることのすばらしさ」と題し、ご家族のこと、障害者との交流、東日本大震災での取材などについて講演。聴講者からは「勇気と感動を与えられた」との声が聞かれました。



スポーツ少年団交流大会 種目や地域を越えて交流



1月21日、「第7回 田村市スポーツ少年団交流大会」が総合体育館で開かれ、市内の各スポーツ少年団から21チーム、約240人が参加しました。子どもたちはリレー種目、玉入れ競技を行い、種目や地域の垣根を超えて熱戦を繰り広げました。

結果は下記のとおりです。

- 優勝…船引サッカースポーツ少年団B
- 準優勝…常葉サッカースポーツ少年団A
- 第3位…常葉バレーボールスポーツ少年団

船引町民謡民舞の会連絡協議会 新春を祝って演奏・演舞

1月21日、船引町民謡民舞の会連絡協議会の「新春交歓会」が船引総合福祉センターで開かれ、17加盟団体から約90人が参加しました。吉田忠男会長が「会員の皆さんがさらに精進できる支援をしていきたい」とあいさつ。参加者が日ごろから練習を重ねた舞踊や演目を披露すると、歓声や拍手が上がりました。会員からは「今年一年の良いスタートが切れた」といった満足の声が聞かれました。



常葉小 茶道教室 茶道に触れて学ぶ和の心



1月26・29日の2日間、常葉小学校で茶道教室が開かれ、5・6年生43人が茶道を体験しました。講師として茶道宗偏流の伊藤宗尚さんと芳樹会（樽井宗勇会長）の方々をお招きし、児童は茶道の歴史、道具、所作や心構えを教えていただきました。児童は緊張しながらもお手前を学び、和の心を養いました。講師の先生の「形や作法は大切ですが、相手や物を思いやる気持ちが最も重要です」という話が、児童の心に響いたようです。

滝根 高齢者学級 一年間の学習を振り返る

2月7日、滝根公民館事業高齢者学級「あぶくま大学」の閉講式が天地人大学で行われました。

ハーブ研究者の瀧田勉さんに「ハーブはナイスデイハーブで楽しむスローライフ」と題して講演していただき、こけ玉を作りながら楽しいトークが繰り広げられました。

閉講式では、皆勤賞16人に滝根公民館長から賞状が授与され、学級委員長の先崎壽容さんが感謝の言葉を述べました。今年度に関講した「あぶくま大学」の年6回の学習会には、延べ270人が参加しました。



伝統文化継承 保存団体が先人の思いを熱演



2月11日、大越町鬼五郎幡五郎和太鼓保存会主催で「今ここに生きる～田村の絆～」が文化センターで開かれました。市内に伝わる伝統芸能が一堂に会して披露されることで、多世代・地域間の交流、伝統文化継承、震災復興につなげようと、伝統文化保存団体10組が出演し、約600人が来場しました。

太鼓演奏、太々神楽、民話、笠踊りや夫婦獅子舞などが披露され、来場者は地域で継承されている伝統文化に親しみました。

◀山根楽人会が披露した神楽

社会を明るくする運動 作文コンテストで市の児童・生徒が受賞

法務省主催の「第67回 社会を明るくする運動～犯罪や非行を防止し、立ち直りを支える地域のチカラ～作文コンテスト」で、船引小学校6年の新田凌平さん（写真左）、船引中学校3年の渡邊亜美さん（写真右）が福島県推進委員会優秀賞を受賞しました。

2月13日、それぞれ田村地区保護司会の橋本会長から賞状が伝達されました。



グリーン・ツーリズム 県中地方交流会で農家民宿を学ぶ



2月13日、福島県県中農林事務所主催で、農家民宿をテーマに「県中地方グリーン・ツーリズムネットワーク交流会」が市役所で開かれ、県中管内の農林商工業者など約50人が参加しました。

基調講演では、「一般財団法人 まちむら交流きこう」の花垣紀之さんが農家民宿の開設について講演。事例発表では、市内で農家民宿を営む「のうか民宿みちくさ」の渡辺芳江さん、「牧野ひまわり会」の活動を行う佐久間辰一さんが発表しました。参加者同士で意見交換する場面も見られ、有意義な交流会となりました。

百歳賀寿 末永く お元気で



1月27日、船引町芦沢の荒井鶴久さんが満百歳を迎えられました。

福島県から県知事賀寿と記念品、市から賀寿と祝金が贈られました。また、田村市社会福祉協議会から賀寿と祝金が贈られました。鶴久さんはこやかに賀寿などを受けられました。

長寿の秘訣は「くよくよせず前向きに生活していたこと」だそうです。

都路町行政区対抗インディアカ大会 スポーツで市民交流

2月11日、都路町スポーツ振興会と都路公民館の共催で「第10回 都路町行政区対抗インディアカ大会」が都路中学校体育館と都路小学校体育館で開かれ、37チーム、約410人が参加しました。各チームは熱戦を繰り広げながら、参加者同士で交流を深めました。

優勝チームは次のとおりです。

- 1部(年齢不問)…9区A(第9行政区)
- 2部(40歳以上)…セブナーD(第7行政区)



滝根 子ども会育成会 スポーツとチョコ作りに熱々



2月11日、子ども会育成会主催で「スポーツ・レクリエーション大会」が滝根公民館で行われ、子どもと保護者約40人が参加しました。

レクリエーションとしてスポーツ吹き矢、ストラックアウトで熱戦が繰り広げられた後、バレンタインに向けてのチョコ作りをしました。参加者からは「これから自分で作る参考になった」「とっても楽しかった」という声が聞かれました。

東京ふねひき会総会 ふるさとに思いを馳せ

2月18日、「第29回 東京ふねひき会総会」がホテルラングウッド（東京都）で開催され、会員と市関係者合わせて約110人が出席しました。

懇親会では、懐かしい友との再会を喜び、思い出話に花を咲かせたり、ふるさと産品が当たる抽選会が開催されたりして、会場は大いに盛り上がりしました。最後は全員で「がんばっぺ、ふねひき」を三唱し閉会しました。



Funehiki High School News vol.127

～がんばる船高生～
ATTENTION!

第7回 文書デザイン検定 1 級に合格した皆さん

昨年 1 2 月 3 日に行われた「文書デザイン検定試験」（日本情報処理検定協会主催）で、本校 2 年生 5 人が第 1 級に合格しました。情報処理を学ぶ生徒は、年度内の合格を目指して、週 5 回授業を受けます。この検定は 7 月、1 0 月、1 2 月、翌年 2 月に行われていますが、1 2 月の試験で第 1 級に合格したのは彼らが初めてです。試験では、文書作成ソフトウェア「Microsoft Word」を用いて、与えられた文章や画像で 1 ページの課題を 3 0 分以内に作成しました。

今年 2 月、合格証書が協会から届き、証書を伝える際、5 人に率直な感想を聞きました。

●安田瑞季さん（大越中出身）

授業の模擬テストでは時間内に課題を作成できなかったのが、不安もありました。合格できてうれしいです。

●箭内夏希さん（船引中出身）

試験本番はとても緊張して、課題を作成し終えたのも時間ギリギリでした。合格できてホッとしています。

●本田滉さん（常葉中出身）

授業で学習した成果を出せたので、スムーズに課題をクリアできました。この資格を将来に生かしていきたいです。

●田村尚生さん（常葉中出身）

授業でも課題を作成してきたので、落ち着いて試験課題に向き合えました。今後は情報処理技能検定を取りたいです。

●渡邊達次さん（移中出身）

課題はすごく難しかったです。第 1 級試験を受けるのは早いかなとも思いましたが、合格できてよかったと思います。



▲左から本田さん、箭内さん、田村さん、安田さん、渡邊さん

◆地域を取材した結果を発表

vol.122 と 124 で紹介した「地域復興～船高アクティブラーダー育成プロジェクト」。都路地区の復興のために頑張っている人々を生徒が取材し、意見を交換して、活動を通して感じたことを発表する取り組みです。

1 月 2 7 日、「子どもたちがふみだす ふくしま復興体験応援事業 成果発表会」が「とうほう・みんなの文化センター」（福島市）で行われ、本校アクティブラーダーの生徒たちが、活動の成果を堂々と発表しました。

発表に携わった赤石沢響さん（1 年 都路中出身）は「私は都路に住んでいますが、地域の皆さんがこんなに頑張っていることを、この活動を通して初めて知りました。私もこれから、地域のために頑張りたいと思いました」と述べました。

この活動にご協力いただきました全ての方々に、心より感謝申し上げます。



福島県立船引高等学校 Tel…0247-82-1511 Fax…0247-82-5233
HP…<http://www.funehiki-h.fks.ed.jp> mail…funehiki-h@fcs.ed.jp



麺、その多様性

John Brandt

ジョン・ブランドさん
(アメリカ合衆国
ミズーリ州出身)

海	を	越	え	て
英	語			
	指	導	助	手
ペ	ン	リ	レ	ー
			No.	57

日本生活が 1 年を過ぎ、ようやく日本の食事が当たり前になっていく中で、日本食の多様性が大好きな自分に気付きました。カツ丼は大好きな食べ物ですが、それはアメリカの大学時代にお金をかけないで作っていた料理と似ているからです。日本のカレーライスも大好き。アメリカのカレーよりずっとおいしいですよ。

でも、日本のお馴染みの食べ物で、僕が変わることなく大好きなものがあります。麺類です。

今や麺類は、アメリカ人にとって慣れない食べ物ではなくなりました。多くの大学生が希望を持って勉強に励む時、お金がない中でもおなかを満たすために、カップ麺を大量に買います。僕も大学時代はカップ麺をたくさん食べました。それに比べて、日本のラーメンはずっとずっとおいしいですね。でも、日本で大好きになった麺は、ラーメンではありません。日本には人間の食欲を満たしてくれる多様な麺があります。ここで取り上げたいのは、うどん、蕎麦、ラーメンの 3 つです。

まずはうどんから。僕がうどんの中で一番好きなのはカレーうどんです。すでに述べたように日本のカレーが大好きなので、うどんつゆの代わりにうどんにカレーをかければ最高のうどんになるのは必然。おそらく麺が太いので、一本一本にカレーが絡まって、ひとくちごとに大きな満足感を与えてくれるのでしょう。

次に蕎麦です。僕は日本に来るまで蕎麦を食べたことがなかったので、僕と蕎麦の出会いはすばらしいものでした。冷たい蕎麦をつゆに浸して食べる、その風味とのごとし。でも、食べ終わって

から蕎麦の大好きなところ。蕎麦湯をつゆの残りに注ぎ、飲み物として味わいます。アメリカ人はそれが美味しいのか不思議に思うかもしれませんが、僕にとっては蕎麦を食べる時の大好きなひとときです。

最後がラーメンです。とにかく、スープとトッピングの種類が多いことに尽きます。醤油、味噌、豚骨…そして僕が大好きなカレー味もあるスープ！そして、さまざまな種類のトッピングが、ラーメンを豪華な食事にしてくれるのです。

これらの麺はそれぞれ違いますが、僕たちはその違いを楽しみます。これは人間にも当てはまります。人にもそれぞれ違いがあって、その違いは恐れたり嫌がったりするのではなく、称賛すべきもの。いろいろな種類の麺を食するように、全ての人がそれぞれの違いを楽しむべきだと思います。その違いこそが、人間だけに特別に与えられたものでははいでしょうか。



30年度 乳幼児健康診査・育児相談・各種教室 年間予定表

保存版

【乳幼児健康診査の共通事項】

●受付時間…12:30～13:15(開場…12:30) ●会場…船引保健センター

※10か月児健診以降の問診票は、該当月の前月に郵送します。健診日の2週間前までに届かない場合は、保健福祉部保健課へご連絡ください。

※感染性の病気にかかっている時や、体調が悪い時は、受診を控えてください。

※都合により該当日に受診できない場合は、事前に保健福祉部保健課へご連絡ください。

4か月児健診

月	日	曜日	対象	持参物
4	24	火	29年12月生	・母子健康手帳 ・問診票 ・バスタオル ・おむつ
5	29	火	30年1月生	
6	26	火	30年2月生	
7	31	火	30年3月生	
8	28	火	30年4月生	
9	27	木	30年5月生	
10	30	火	30年6月生	
11	27	火	30年7月生	
12	18	火	30年8月生	
1	29	火	30年9月生	
2	26	火	30年10月生	
3	19	火	30年11月生	

10か月児健診

月	日	曜日	対象	持参物
4	26	木	29年6月生	・母子健康手帳 ・問診票 ・バスタオル ・おむつ
5	31	木	29年7月生	
6	28	木	29年8月生	
7	26	木	29年9月生	
8	30	木	29年10月生	
9	26	水	29年11月生	
10	25	木	29年12月生	
11	29	木	30年1月生	
12	20	木	30年2月生	
1	31	木	30年3月生	
2	28	木	30年4月生	
3	13	水	30年5月生	

1歳6か月児健診

月	日	曜日	対象	持参物
4	18	水	28年9月生	・母子健康手帳 ・問診票 ・おむつ ・歯ブラシ ・コップ
5	15	火	28年10月生	
6	19	火	28年11月生	
7	24	火	28年12月生	
8	22	水	29年1月生	
9	5	水	29年2月生	
10	16	火	29年3月生	
11	20	火	29年4月生	
12	12	水	29年5月生	
1	23	水	29年6月生	
2	19	火	29年7月生	
3	12	火	29年8月生	

2歳6か月児歯科健診

月	日	曜日	対象	持参物
4	25	水	27年10月生	・母子健康手帳 ・問診票 ・歯ブラシ ・コップ
5	17	木	27年11月生	
6	20	水	27年12月生	
7	11	水	28年1月生	
8	21	火	28年2月生	
9	6	木	28年3月生	
10	17	水	28年4月生	
11	14	水	28年5月生	
12	5	水	28年6月生	
1	24	木	28年7月生	
2	6	水	28年8月生	
3	6	水	28年9月生	

3歳児健診

月	日	曜日	対象	持参物・その他
4	17	火	26年10月生	・母子健康手帳 ・問診票 ・歯ブラシ ・コップ ※対象月齢は3歳6か月
5	8	火	26年11月生	
6	12	火	26年12月生	
7	10	火	27年1月生	
8	7	火	27年2月生	
9	11	火	27年3月生	
10	2	火	27年4月生	
11	13	火	27年5月生	
12	11	火	27年6月生	
1	8	火	27年7月生	
2	5	火	27年8月生	
3	5	火	27年9月生	

このページに関するお問い合わせ先
保健福祉部 保健課 ☎81-2271

バースデイ教室(1歳児育児相談)

月	日	曜日	対象	持参物
4	19	木	29年3月生	・母子健康手帳 ・アンケート ・おむつ ・歯ブラシ ・コップ
5	24	木	29年4月生	
6	21	木	29年5月生	
7	19	木	29年6月生	
8	23	木	29年7月生	
9	20	木	29年8月生	
10	18	木	29年9月生	
11	22	木	29年10月生	
12	6	木	29年11月生	
1	17	木	29年12月生	
2	21	木	30年1月生	
3	7	木	30年2月生	

●受付時間…9:30～10:00(開場…9:30)

●会場…船引保健センター

※予約不要

離乳食相談会(要予約)

月	日	曜日	対象	持参物・内容
4	24	火	離乳食の作り方、 かたさ、味、量、 すすめ方が分 らない など相談のある方	【持参物】 ・母子健康手帳 【内容】 ・個別相談 ・試食 ※試食は保護 者のみ ※保護者のみ の参加もでき ます。
5	29	火		
6	26	火		
7	31	火		
8	28	火		
9	27	木		
10	30	火		
11	27	火		
12	18	火		
1	29	火		
2	26	火		
3	19	火		

●受付時間…13:00～13:20

●会場…船引保健センター

●申込…希望日の前日までに保健課へお申し込みくだ
さい。

※4か月児健診を同日受診の方は予約・受付不要。

すくすく教室(要予約)

月	日	曜日	対象
4	12	木	就学前のお子さんについて ・言葉が遅い ・落ち着きがない ・友達とうまく遊べない ・コミュニケーションが うまくとれない など相談のある方
5	10	木	
6	14	木	
7	12	木	
8	2	木	
9	13	木	
10	11	木	
11	8	木	
12	13	木	
1	10	木	
2	14	木	
3	14	木	

●受付時間…10:00～11:30(受付…9:30～9:50)

●会場…船引保健センター

※初めて参加を希望する方は、事前に保健課へ
お申し込みください。

子どもの発達相談会(要予約)

●臨床心理士による個別相談

月	日	曜日	対象
4	27	金	4歳～18歳までのお子さん ・落ち着きがない ・幼稚園や学校で友達と うまく関われない など相談のある方
6	22	金	
8	23	木	
10	26	金	
12	21	金	
2	22	金	

●言語聴覚士によることばの個別相談

月	日	曜日	対象
5	25	金	4歳～18歳までのお子さん ・発音が心配 ・どもりがある など相談のある方
9	28	金	
11	30	金	
3	22	金	

●相談時間…13:30～16:30(一人40分程度)

●会場…船引保健センター

●申込…希望日の1週間前までに保健課へお申し
込みください。

【フッ素塗布事業について】

むし歯予防対策の1つとして、10か月から3歳6か月
までのお子さんを対象に、約半年ごとに1回、計6回の
フッ素塗布の助成(全額市負担)を行っています。

★健診会場

1歳6か月児健診、2歳6か月児歯科健診、3歳児健診
の会場で、希望者には無料でフッ素塗布を行っています。

★歯科医院

10か月児健診、1歳6か月児健診、2歳6か月児歯科
健診で歯科指導を受けた方に歯科医院で利用できる

「フッ素塗布受診票」を交付しています。

※有効期限がありますので、受診票をご確認のうえ、
フッ素塗布を受けてください。

【予防接種について】

該当年齢になったら忘れずに予防接種を受けましょう。

【キッズセルフ計測コーナー】

4月1日から子育て世代包括支援センター(市役所内)に
キッズセルフ計測コーナーを設置します。乳幼児用の身長
計、体重計を自由にご使用いただけます。母子健康手帳、
バスタオル、おむつなどをお持ちください。

【育児相談】

保健師、栄養士、助産師の相談はいつでも受け付けていま
す。助産師、栄養士は不在の場合もありますので、来所相
談を希望する方は事前にお問い合わせください。

【助産師訪問】

出産やおっぱい、沐浴、育児のことで助産師の訪問を希望
する方は保健課にお申し込みください。

ご家庭の見やすいところに貼ってください。
貼り合わせてご利用ください。

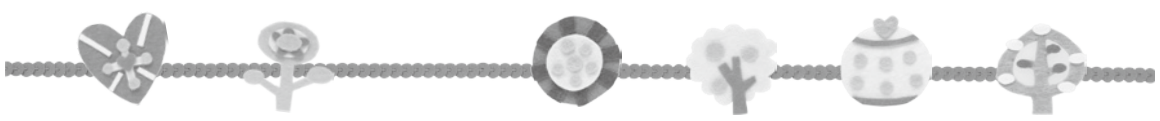

問い合わせ
保健福祉部 保健課 ☎81-2271

4 月の乳幼児健康診査など

＜ 乳幼児健康診査の共通事項 ＞

- 受付時間…12:30 ～ 13:15 (開場…12:30)
- 会場…船引保健センター

① 4 か月児健診

日	対象
24 (火)	平成 29 年 12 月生

- 持参物…母子健康手帳・問診票・バスタオル・おむつ

② 10 か月児健診

日	対象
26 (木)	平成 29 年 6 月生

- 持参物…母子健康手帳・問診票・バスタオル・おむつ

③ 1 歳 6 か月児健診

日	対象
18 (水)	平成 28 年 9 月生

- 持参物…母子健康手帳・問診票・おむつ・歯ブラシ・コップ

④ 2 歳 6 か月児歯科健診

日	対象
25 (水)	平成 27 年 10 月生

- 持参物…母子健康手帳・問診票・歯ブラシ・コップ

⑤ 3 歳児健診

日	対象
17 (火)	平成 26 年 10 月生

- 対象月齢…3 歳 6 か月
- 持参物…母子健康手帳・問診票・歯ブラシ・コップ

- 都合により該当日に受診できない場合は、事前に保健課へご連絡ください。
- 10 か月児健診以降の問診票は該当月の前月に郵送します。健診の 2 週間前までに届かない場合は保健課にご連絡ください。

育児教室

すくすく教室 (要予約)

- 日時 12 日 (木) 時間…10:00 ～ 11:30
- 会場 船引保健センター
- 対象 就学前のお子さんについて言葉が遅い、落ち着きがないなど相談のある方
- 内容 集団での親子あそび、医師、心理士などによる相談など
- 申込 初めて参加を希望する方は、事前に保健課へお申し込みください。

バースデイ教室 (1 歳児育児相談)

- 日時 19 日 (木) 受付…9:30 ～ 10:00
- 会場 船引保健センター
- 対象 平成 29 年 3 月生
- 申込 不要
- 持参物 母子健康手帳・成長のアンケート・おむつ・歯ブラシ・コップ

離乳食相談会 (要予約)

- 日時 24 日 (火) 受付…13:00 ～ 13:20
- 会場 船引保健センター
- 対象 離乳食について相談のある方
- 内容 個別相談、試食 (保護者のみ) ※保護者のみの参加もできます。
- 持参物 母子健康手帳
- 申込 前日までに保健課へお申し込みください。

子どもの発達相談会 (要予約)

- 日時 27 日 (金) 時間…13:30 ～ 16:30 (一人 40 分程度)
- 会場 船引保健センター
- 対象 お子さんについて落ち着きがない、幼稚園や学校で友達とうまく関われないなどの相談がある方 (概ね 4 歳から 18 歳までの方と保護者)
- 内容 臨床心理士による個別相談
- 申込 1 週間前までに保健課へお申し込みください。

4 月のこころとからだの健康相談

こころの健康相談 (相談無料、秘密厳守)

- 日時 23 日 (月) 13:30 ～ 15:30
 - 会場 船引保健センター
 - 申込 1 週間前までに保健課へ
- ※臨床心理士が相談に応じます。



その他の相談先

- 福島いのちの電話 ☎024-536-4343 (毎日) 10:00 ～ 22:00
「誰にもわかってもらえない」そんな孤独と絶望のなかで苦しんでいる方、ひとりで悩まないで、お話しください。
- 県中保健福祉事務所 ☎0248-75-7800 (代表) (月～金) ※祝日を除く 8:30 ～ 17:15
こころの健康、ひきこもり、アルコール問題、精神障がい者の社会復帰などの相談のほか、エイズ、肝炎への感染の検査、難病などの医療相談も行います。

AA 田村ミーティング

- 日時 原則毎週土曜 13:30 ～ 15:00
※休みになる場合があります。下記の問い合わせ先へご確認のうえご参加ください。
- 会場 船引就業改善センター
- 対象 飲酒をやめたいと願う人・家族など
- 内容 断酒を成功させた方の話を聞くなど
- AA 東北セントラルオフィス (TCO) ☎022-276-5210 (FAX 兼用)
・電話による受付時間：月・水・金の 13:00 ～ 16:00
※ FAX は 24 時間受付
【ホームページ】 <http://www.cam.hi-ho.ne.jp/aa-jso/>
AA…アルコール依存症からの回復を目的とした自助グループです。

認知症介護者“ほっとサロン”

- 4 月の認知症介護者「ほっとサロン」は地域包括支援センターの移転作業のため休会です。
- 地域包括支援センター ☎81-1307

4 月の体操教室



日	時間	内容	会場
13・27 (金)	13:30 ～ 15:00	体操教室	滝根保健センター

＜予防接種のお知らせ＞

麻しん・風しん (MR) 2 期、高齢者肺炎球菌ワクチン予防接種はお済みですか？
該当者には、4 月に個別通知でお知らせしています。
ご確認のうえ、まだお済みでない方は、お早めに接種してください。

●対象予防接種

- ①麻しん・風しん (MR) 2 期
小学校就学前の 1 年間にある方
- ②高齢者肺炎球菌ワクチン
65 歳・70 歳・75 歳・80 歳・85 歳・90 歳・95 歳・100 歳
※ 4 月に通知をもらっている方

●接種期限 3 月 31 日 (土)

- 費用 ①麻しん・風しん
個人負担なし
※接種期限を過ぎると全額自己負担となります。
- ②高齢者肺炎球菌ワクチン
自己負担あり

●持参物

- ①麻しん・風しん
予診票・母子健康手帳・健康保険証
- ②高齢者肺炎球菌ワクチン
予診票・接種済証・健康保険証



■田村地方夜間診療所

船引町船引字源次郎 (福祉の森公園地内) ☎81-2233
受付時間…19:00 ～ 21:30 ※土・日、祝日、お盆、年末年始は休診

4 月の診療予定表				
月	火	水	木	金
2	3	4	5	6
西山医院	中央通り クリニックやない	大久保 クリニック	総合南東北病院 滝根診療所	遠藤医院
9	10	11	12	13
石塚医院	せんざき医院	都路診療所	矢吹病院	船引クリニック
16	17	18	19	20
春山医院	青山医院	さいとう医院	まつざき内科 胃腸科クリニック	のざわ内科 クリニック
23	24	25	26	27
雷クリニック	大方病院	秋元医院	さとう耳鼻咽喉科 クリニック	橋本医院
30				
—				

※都合により担当医が変更になる場合があります。医師によって専門分野が違うため、その日の担当医が対応できるか受診前にお電話ください。

4 月の休日当番医・薬局

1 (日)
のざわ内科クリニック (三春町) ☎61-1500
ルビー調剤薬局 (三春町) ☎62-4848

8 (日)
大久保クリニック (船引町) ☎82-2555

15 (日)
公立小野町地方総合病院 (小野町) ☎72-3181

22 (日)
かとうの内科クリニック (船引町) ☎81-1388
わたなべ調剤薬局 (船引町) ☎81-1293

29 (日)
春山医院 (三春町) ☎62-3239

30 (月・祝)
さとう耳鼻咽喉科クリニック (船引町) ☎81-1333
げんじろう調剤薬局 (船引町) ☎81-1555

診療時間…9:00 ～ 18:00
※医療機関によっては 17:00 まで

福島医療情報ネットのホームページからも
検索することができます。
【URL】<http://www.ftmis.pref.fukushima.lg.jp/ap/qq/men/pwtpmenuult01.aspx>

急病時の問い合わせ先

■郡山市休日・夜間急病センター
郡山市字上亀田 1-1 (旧国立郡山病院跡) ☎024-934-5656

診療科目	診療日時
内科・小児科	毎夜間 ※ 1 月 1 日除く 19:00 ～ 22:00
内科・小児科 歯科	日曜日・祝日 9:00 ～ 17:00

■日曜休日夜間当番医案内
☎024-933-4000

■福島県こども救急電話相談
【受付時間】 毎日、午後 7 時～翌朝 8 時
・固定電話プッシュ回線・携帯電話から ☎ # 8000
・固定電話アナログ回線などから ☎024-521-3790



◆国民健康保険の手続き◆

春は異動が多い季節です。職場の健康保険に加入した際や、退職などにより職場の健康保険を脱退した際は、市役所の窓口で国民健康保険の切り替えの手続きをお願いします。手続きをしないで誤った健康保険証を使用すると、正しい負担割合で治療が受けられなかったり、あとで治療費の返還が発生したりするので、健康保険証が変わった場合は必ず 14 日以内に届け出てください。手続きには、①身分を証明するもの（運転免許証など）、②マイナンバーが確認できる書類（通知カードなど）、③印鑑のほかに、場合に応じて右記の書類が必要です。

●国民健康保険に入るとき	
こんなとき	届出に必要なもの
職場の健康保険の資格がなくなった	社会保険等離脱証明書
他の市町村から転入した	転出証明書
生活保護を受けなくなった	保護廃止通知書
子どもが生まれた	母子健康手帳

●国民健康保険をやめるとき	
こんなとき	届出に必要なもの
職場の健康保険に加入した（扶養含む）	職場の健康保険証、国保保険証
他の市町村へ転出する	国保保険証
生活保護を受け始めた	保護開始通知書、国保保険証
死亡した	葬祭執行が確認できる書類、国保保険証

●その他	
こんなとき	届出に必要なもの
世帯主が変わった	国保保険証
市外に住んでいる学生の国保保険証が必要になった	在学証明書または学生証の写し
保険証を紛失した	身分を証明するもの（運転免許証など）

◆転勤などによる異動の際の手続き◆

入学や就職、転勤などで引っ越しされる方は、住民異動の手続きが必要です。忘れずに行ってください。

届出の種類	どんなとき	いつ
転入届	他の市町村から引っ越してきたとき	転入した日から 14 日以内（転出証明書の添付が必要）
転出届	他の市町村へ引っ越すとき	転出する 14 日前から転出後 14 日以内
転居届	市内で住居が変わったとき	転居した日から 14 日以内
届出人	本人もしくは同世帯の方 ※同世帯以外の方が届出する場合は委任状が必要です。	
必要なもの	・届出人の本人確認書類（運転免許証など） ・田村市で発行した国保保険証や各種の受給者証、印鑑登録証などが必要となりますので、不明の場合はお問い合わせください。 ・マイナンバーカードまたは通知カード ※住民基本台帳カードを所持している方は、あわせてご持参ください。	
受付時間	月曜日～金曜日までの午前 8 時 30 分から午後 5 時 15 分までの時間 ※土・日曜日と祝祭日はお取り扱いできませんのでご注意ください。	

◆窓口延長業務開設日の変更と廃止のお知らせ◆

本庁市民課と行政局市民課で実施しています窓口延長業務が、4 月から次のとおり変更または廃止になります。なお、日曜日の窓口業務は変更ありません。

●窓口延長業務

開設場所	開設日時など
本庁市民課	毎週木曜日のみ実施します。 ※取扱時間は午後 6 時 30 分まで、業務内容は変更ありません。
各行政局市民課	4 月から廃止となりますのでご注意ください。

※住民異動届の受付、国民健康保険の加入・脱退の手続きはできません。

●日曜日窓口業務

開設場所	開設日	取扱時間	取扱業務
本庁市民課	毎週日曜日	午前 8 時 30 分から 午後 5 時 15 分まで	住民票など各種証明書の発行 マイナンバーカード申請受付

※住民異動届の受付、国民健康保険の加入・脱退の手続きはできません。

◆証明書コンビニ交付サービスをご利用ください◆

市では、昨年から「マイナンバーカード」を利用した証明書コンビニ交付サービスを開始しています。休日、夜間など窓口業務の閉庁後やお勤め先などが市外の場合でも、最寄りのコンビニエンスストアで住民票や印鑑証明などが取得できます。

●利用できる時間

午前 6 時 30 分から午後 11 時
※年末年始を除く（12 月 29 日～1 月 3 日）

●その他

本庁および行政局の市民課窓口では、顔写真の撮影を含めたマイナンバーカードの申請を受付けています。

問・申市民部 市民課 ☎82-1112

●取得できる証明書

住民票の写し・印鑑登録証明書・戸籍謄・抄本・
戸籍の附票 所得・課税証明書

健康スタンプ事業で得する健康づくりしませんか？

40 歳以上の市民の皆さんの健康づくりを応援する事業です。

市の保健事業へ参加し、運動チャレンジ目標に取り組み、スタンプを 4 つためて申請すると、景品（市内商工会加盟店の商品券 1,000 円分）と交換できます。楽しみながら健康づくりをしましょう！

参加者の声

- ・体を動かすのが楽になった。
- ・歩くことに自信がついた。
- ・姿勢が良くなり、体型が変わってうれしい。
- ・毎日続けることで体力が付き、風邪もひかなくなった。
- ・体重が減って高脂血症の薬を医師と相談し、やめることができた。 など

《交換申請の締め切り》

景品との交換申請の締め切りは 3 月 31 日ですが、31 日（土）は閉庁日のため 3 月 30 日（金）に変更します。30 日までに保健福祉部保健課または各行政局市民課へ健康スタンプカードと印鑑をお持ちになり、お早めに交換の申請手続きをお願いします。

詳しくは、保健課にお問い合わせください。

問保健福祉部 保健課 ☎81-2271



公立小野町地方総合病院からのお知らせ

公立小野町地方総合病院の藤井文夫（ふじいふみお）医師から、いびきについてお知らせします。皆さんの中でいびきをかいたり、睡眠時間は十分取っているのに日中眠くてたまらなくなる事がある、という方はいませんか？それはもしかして睡眠時無呼吸症候群と言う病気かも知れません。特に大きいびきをかいていて突然呼吸が止まり、しばらくしてまた始まる方は要注意です。そのようないびきは単なる癖ではなく保険がきく立派な病気なのです。いびきは周りに迷惑なだけでなく、睡眠中に十分な酸素が取れないため高血圧・狭心症・心筋梗塞・脳卒中等の引き金になります。いびきをかいている、あるいは日中眠くてたまらなくなる事がある方は一度病院で相談をしてください。

詳しくは、下記へお問い合わせ下さい。

問公立小野町地方総合病院 総務課

☎72-3181



引きこもりから抜け出すために

近年、引きこもりで本人もご家族も悩んでいる方が増えています。そこで「こころの健康セミナー」で、社会的に引きこもり支援活動を実践している方の話を聞いて、これからの対処について一緒に学びませんか？※健康スタンプ事業対象事業です。

●テーマ

「引きこもりから一歩踏み出すために
～身近な人にできること～」

●講師 特定非営利法人 ビーンズふくしま
理事長 若月 ちよ さん

●日時 3 月 18 日（日）午前 10 時～正午

●会場 市役所 多目的ホール

●申込 3 月 15 日（木）までに

電話でお申し込みください。

※詳しくは、田村市ホームページをご覧ください。

問保健福祉部 保健課 ☎81-2271

まごころありがとうございます 次の方から市に寄付をいただきました

◆渡部 和敬さん（神奈川県） 寄付金（ふるさと納税）

◆川嶋 英介さん（東京都） 寄付金（ふるさと納税）

◆渡辺 正さん（埼玉県） 寄付金（ふるさと納税）

◆村田 淳子さん（山口県） 寄付金（ふるさと納税）

◆和田 武尚さん（東京都） 寄付金（ふるさと納税）

◆岩田 誠司さん（愛知県） 寄付金（ふるさと納税）

◆遠藤 祥太さん（東京都） 寄付金（ふるさと納税）

◆川本 孝枝さん（広島県） 寄付金（ふるさと納税）

◆戸上 公史さん（東京都） 寄付金（ふるさと納税）

◆畑元 遼さん（東京都） 寄付金（ふるさと納税）

◆松永 明美さん（愛知県） 寄付金（ふるさと納税）

◆相葉 哲史さん（千葉県） 寄付金（ふるさと納税）

◆寺澤 亜由美さん（東京都） 寄付金（ふるさと納税）

◆中村 三音夫さん（東京都） 寄付金（ふるさと納税）

◆内藤 雄介さん（東京都） 寄付金（ふるさと納税）

◆杉浦 篤さん（東京都） 寄付金（ふるさと納税）

◆金子 隆浩さん（栃木県） 寄付金（ふるさと納税）

◆内田 昭子さん（埼玉県） 寄付金（ふるさと納税）

◆株式会社ミツバ 福島工場 工場長 落合 雄二さん 物品

◆日東粉化工業株式会社 福島工場 工場長 白石 勝敏さん 物品

◆前田 和明さん（愛知県） 寄付金（ふるさと納税）

◆吉岡 美樹さん（東京都） 寄付金（ふるさと納税）

◆吉村 良さん（和歌山県） 寄付金（ふるさと納税）

◆高橋 賢治さん（東京都） 寄付金（ふるさと納税）

◆渡辺 孝雄さん（埼玉県） 寄付金（ふるさと納税）

◆奥隅 隆さん（東京都） 寄付金（ふるさと納税）

◆杉浦 綾乃さん（山口県） 寄付金（ふるさと納税）

◆竹中 豊さん（奈良県） 寄付金（ふるさと納税）

◆脇田 幸輔さん（兵庫県） 寄付金（ふるさと納税）

◆吉田 よし子さん（埼玉県） 寄付金（ふるさと納税）

◆Verdier Martin さん（東京都） 寄付金（ふるさと納税）

◆仲田 大輔さん（東京都） 寄付金（ふるさと納税）

◆船田 剛玄さん（千葉県） 寄付金（ふるさと納税）

◆川合 慎治さん（神奈川県） 寄付金（ふるさと納税）

◆廣瀬 裕さん（東京都） 寄付金（ふるさと納税）

◆上原 寛人さん（東京都） 寄付金（ふるさと納税）

◆杉浦 啓二郎さん（静岡県） 寄付金（ふるさと納税）

募集 臨時職員募集

【保育士・児童厚生員】

- 勤務場所・採用予定人数
市内保育所・児童館…若干名
- 応募資格
 - ・保育所
保育士の資格を有する方
 - ・児童館
保育士または教員（幼・小・中・高いずれか）の資格を有する方
※資格にない方でも保育指導に興味のある方はご応募ください。

- 雇用期間
4月1日（日）～9月30日（日）
※期間終了後も再雇用します。

- 勤務時間
月曜日から土曜日のうち施設長が指定する日時
週5日・1日7時間45分
※勤務日・時間などは相談に応じます。

- 賃金
 - ・資格あり：月額7,700円
パート：時給990円
 - ・資格なし：月額6,500円
パート：時給830円
※通勤距離2km以上は通勤手当有

- 募集期限
随時受け付けています。
ただし、募集定員になり次第終了します。
- 問・申 保健福祉部 社会福祉課
☎81-2273

《申込方法》

- 面接日時・会場 応募者へ個別に通知します。

●その他

市指定の履歴書に6カ月以内に撮影した上半身の写真を貼り付けたものに必要事項を記入のうえ、各申込窓口に持参または郵送で提出してください。
郵送の場合は、封筒に「臨時職員採用願書在中」と朱書きし、期間内必着とします。
※資格のある方は資格証・免許状などの写し
※市指定の履歴書は、本庁・各行政局市民課に備え付けてあります。

【調理師】

- 勤務場所・採用予定人数
常葉保育所…1人
- 応募資格
調理師の資格を有する方
- 雇用期間
4月1日（日）～9月30日（日）
※期間終了後も再雇用します。
- 勤務時間
月曜日から土曜日のうち5日間
午前8時30分～午後5時
- 賃金 月額6,500円
※通勤距離2km以上は通勤手当有
- 募集期限 3月9日（金）まで
- 問・申 保健福祉部 社会福祉課
☎81-2273

【作業員（環境整備）】

- 勤務場所・採用予定人数
総務部財政課…1人
- 応募資格
 - ・普通自動車免許を有する方
 - ・地方公務員法第16条に規定する一般職員の欠格条項に該当しない方
- 雇用期間
5月1日（火）～10月31日（水）
- 勤務時間
午前8時30分～午後5時15分
- 賃金 月額6,500円
※通勤距離2km以上は通勤手当有
- 募集期限 3月26日（月）まで
- 問・申 総務部 財政課
☎81-2118

募集 自衛官等募集のお知らせ

【自衛官候補生】

- 受付期間
年間を通じて募集しています。
- 応募資格
18歳以上27歳未満の方
- 試験期日
受付時にお知らせします。

【幹部候補生】

- 受付期間
3月1日（木）～5月1日（火）
- 応募資格
 - ・一般大卒程度試験
22歳以上26歳未満の方
 - ・一般院卒者試験
20歳以上28歳未満の方
 - ・歯科 専門の大卒（見込含）
20歳以上30歳未満の方
 - ・薬剤科 専門の大卒（見込含）
20歳以上28歳未満の方
- 試験期日
受付時にお知らせします。

【予備自衛官補】

- 受付期間
4月6日（金）まで
- 応募資格
 - ・一般
18歳以上34歳未満の方
 - ・技能
18歳以上で国家免許資格等を有する方
※資格により53歳未満
または55歳未満の方
- 試験期日
4月14日（土）～4月18日（水）
※いずれか1日を指定させていただきます。

詳しくは下記へお問い合わせください。

- 問 自衛隊 福島地方協力本部
郡山地域事務所
☎024-932-1424

募集 市営住宅入居者募集

久保田団地（大越）

- 部屋番号 1-304号（3階）
- 建築年 昭和54年
- 構造 中層耐火4階
- 間取り 3DK
- 駐車場 有
- 家賃 12,400円～

鷹待田団地（大越）

- 部屋番号 301号（3階）
- 建築年 昭和56年
- 構造 中層耐火4階
- 間取り 3DK
- 駐車場 有
- 家賃 13,700円～

古道団地（都路）

- 部屋番号 11号（3階）
- 建築年 昭和59年
- 構造 中層耐火3階
- 間取り 3K
- 駐車場 有
- 家賃 13,400円～

古道団地（都路）

- 部屋番号 12号（3階）
- 建築年 昭和59年
- 構造 中層耐火3階
- 間取り 3K
- 駐車場 有
- 家賃 13,400円～

坂ノ下1団地（常葉）

- 部屋番号 1-22号（4階）
- 建築年 昭和55年
- 構造 中層耐火4階
- 間取り 3DK
- 駐車場 有
- 家賃 12,700円～

常葉馬場団地（常葉）

- 部屋番号 31号
- 建築年 昭和53年
- 構造 簡易耐火2階
- 間取り 3DK
- 駐車場 無
- 家賃 12,800円～

船引馬場団地（船引）

- 部屋番号 4-12号（2階）
- 建築年 昭和51年
- 構造 中層耐火4階
- 間取り 3K
- 駐車場 無
- 家賃 11,600円

東部団地（船引）

- 部屋番号 3-13号（1階）
- 建築年 平成4年
- 構造 中層耐火3階
- 間取り 3DK
- 駐車場 有
- 家賃 18,100円

【入居者資格】

- ①同居または同居しようとする親族があること
- ②世帯の収入が基準額を超えないこと
- ③現在、住宅に困窮していること
- ④市税を滞納していないこと
- ⑤暴力団員でないこと

●申込方法

3月15日（木）から29日（木）までに下記へお申し込みください。
なお、マイナンバー制度による情報連携の本格運用が開始され、一部添付書類の省略が可能となりましたので、申し込みの際はご確認ください。
※申込者多数の場合は、抽選になります。
※随時申し込み受け付けている団地もあります。詳しくは下記へお問い合わせください。

問・申

大越行政局 産業建設課 ☎79-2194
都路行政局 産業建設課 ☎75-3551
常葉行政局 産業建設課 ☎77-2356
建設部 都市計画課 ☎82-1114

田村市の人口

平成30年1月1日現在
総人口 **37,148**人
世帯数 **12,733**世帯
この数値は、平成27年国勢調査の確定値を基に毎月の自然動態・社会動態を加減したものです。

主な問い合わせ先

- 田村市役所
〒963-4393
田村市船引町船引字畑添76番地2
☎81-2111（代表） FAX81-2522
- ※時間外の緊急時連絡先 ☎81-1220
- 滝根行政局
〒963-3692
田村市滝根町神保字閑場118番地
☎78-2111（代表） FAX78-3710
- 大越行政局
〒963-4192
田村市大越町上大越字水神宮62番地1
☎79-2111（代表） FAX79-2953
- 都路行政局
〒963-4701
田村市都路町古道字本町33番地4
☎75-2111（代表） FAX75-2844
- 常葉行政局
〒963-4692
田村市常葉町常葉字町裏1番地
☎77-2111（代表） FAX77-2115

休日・延長窓口の開設案内

- 取扱業務…各種証明書の発行のみ
- 【休日窓口】
- 開設日…日曜日
- 場 所…田村市役所 本庁
- 時 間…午前8時30分～午後5時15分
- 【延長窓口】
- 開設日…月～金曜日（祝日を除く）
- 場 所…田村市役所 本庁
- 時 間…午後5時15分～6時30分
- ※木曜日については、各行政局でも開設

上水道の窓口案内

- 田村市水道事業所
〒963-4312
田村市船引町船引字上川原33番地
☎82-1527 FAX82-4564
- 休日・時間外に対応できるもの
- ①漏水事故・水質異常の通報（24時間）
- ②開栓・閉栓の申し込み（3日前まで）
- ※受付：午前8時30分～午後5時15分

広告欄 : Advertisement

有料広告募集中

問い合わせ…総務部 総務課 (☎ 0247-81-2117) へ

募集 国税専門官採用試験（大卒程度）のお知らせ

仙台国税局では、バイタリティーあふれる国税専門官を募集しています。国税専門官は、国の財政を支える重要な仕事を担い、税務署などで調査・徴収・検査や指導などを行う税務のスペシャリストです。

- 受験資格
 - ・昭和63年4月2日から平成9年4月1日生まれの方
 - ・平成9年4月2日以降生まれの方で次に掲げるもの
 - ①大学院を卒業した者または平成31年3月までに大学を卒業する見込みの方
 - ②人事院が①に掲げる者と同等の資格があると認める者
- 受付期間
3月30日（金）～4月11日（水）

- 申込方法
インターネットによる申し込み
国家公務員試験採用情報 NAVI
【URL】<http://www.jinji.go.jp/saiyo/saiyo.htm>
- 第1次試験
6月10日（日）
- 問 仙台国税局人事第二課試験研修係 ☎022-263-1111
人事院東北事務局 ☎022-221-2022

福島広域雇用促進支援協議会からのお知らせ

「大人のインターンシップ」説明会

職場体験実習をご存じですか？
未経験の職種に挑戦したいが自分に合うかわからない方、働いていない期間が長く再就職に不安な方など、職場体験で自分に合った仕事を見つけましょう！
県内 400 の事業所で職場体験を受け入れています。説明会では、職場体験できる企業のご紹介や、実習の内容などを個別にご案内します。ぜひお気軽にお越しください。求人票だけではわからない情報を見て、聞いて、やってみて納得！

●日時 3月7日（水） 午前10時～正午
●場所 船引公民館



【共通事項】

職場体験実習をご利用いただいた方（雇用保険受給者）で、証明書が必要な方へ参加証明書を発行します。
当協議会の事業につきましては、詳しくはチラシまたはホームページをご覧ください。
チラシ設置場所 田村窓口、各行政局、各商工会、田村市地域職業相談室アルファ
問・申 福島広域雇用促進支援協議会 田村窓口（産業部 商工課内）
☎61-5585 FAX 61-5586
ホームページ…働きたいネットで検索

福島県内への就職相談

就職活動についての悩みや不安を相談してみませんか？
ひとりで悩まず、ご相談ください。
電話、メール、窓口にて、相談員が対応します。

●電話 フリーダイヤル ☎0120-810-650
受付時間 平日午前9時～正午
午後1時～午後4時30分

●メール 専用フォームから24時間受付中
【URL】http://fkoyou.net/

●窓口 予約制
※フリーダイヤルにお問合せください



◆環境放射線モニタリング結果のお知らせ◆

1月に実施した、市内208カ所の環境放射線モニタリング結果をお知らせします。

なお、空間線量測定結果は、原子力規制委員会が市内136カ所に整備している、空間放射線量モニタリングポストの電光掲示板により、リアルタイムで放射線測定値が確認できます。また、田村市のホームページ『原子力規制委員会ホームページ』からも、リアルタイムで測定結果を見ることができますので、ご活用ください。

環境放射線モニタリング測定値（μSv/h）					
	滝根町 32ヶ所	大越町 19ヶ所	都路町 35ヶ所	常葉町 30ヶ所	船引町 92ヶ所
最大値	0.11	0.10	0.24	0.17	0.18
最小値	0.05	0.06	0.06	0.05	0.06

◆食品の放射性物質測定結果のお知らせ◆

昨年12月に、市内において産出された自家用野菜や自然採取された食品の測定結果は、測定件数56件のうち、基準値を超えたものはシイタケ1件で、測定値は648ベクレルでした。

◆食べ物・飲み物の放射能測定検査のお知らせ◆

市では、食べ物や飲み水の放射能測定検査をしています。お気軽にお申し込みください。

- 受付時間 午前9時～午後5時 ※平日のみ
 - 受付場所 市民部 原子力災害対策課、各行政局 市民課、各出張所
 - 申込方法 近くの受付窓口へお持ちください。
 - 測定費用 無料
 - 測定対象 自宅などで収穫された自家用の野菜、山菜やきのこなど、飲料に供する引き水や井戸水
 - 留意点 ・測定品は500g（水は1ℓ以上）必要です。
・土や泥を洗い流し、ビニール袋に入れてお持ちください。
 - 結果通知 検査結果は測定品の返却時に直接お渡しするか、郵送でお送りします。
- 問・申 市民部 原子力災害対策課 ☎82-1116、各行政局 市民課、各出張所

広告欄 Advertisement

有料広告募集中

問い合わせ…総務部 総務課（☎0247-81-2117）へ

Information

暮らしの情報案内板

講演 出張！ゴルゴ塾 命の授業

移中学校閉校に伴い、お笑いコンビ T I M ゴルゴ松本さんによる講演会および閉校記念イベントを開催します。
当日は、送迎バスを運行しますので、ぜひご利用ください。

- 日時 3月24日（土）
・出張ゴルゴ塾！命の授業 午後1時30分～午後3時
・閉校記念イベント 午前10時～午後5時
- 会場 移中学校および体育館
- 参加料 無料
- 送迎バス運行スケジュール
- 【行き】

場所	第1便	第2便
滝根公民館	9:00 発	11:30 発
大越行政局	9:20 発	11:50 発
都路公民館	9:00 発	11:30 発
常葉公民館	9:30 発	12:00 発
船引公民館	9:30 発	12:00 発

※帰りのバス 15:30 発（予定）

問 【講演会】
田村市青少年健全育成市民会議（生涯学習課）☎81-1215
【閉校記念イベント】
移中学校閉校記念イベント
実行委員会 菊地 ☎090-2794-4657

月間 3月は自殺対策強化月間です

自殺対策強化月間では、期間中、国や自治体が広報啓発活動を集中的に行うとともに、悩みを抱えた方やその周囲の方が支援を求めやすい環境を作るため、関係団体などとも連携し、相談事業の強化をしています。

- ～一人一人が取り組めること～
- ◆一人で我慢しない
- ◆相談する
- ◆身近な人の悩みに気づき声をかける

自殺は追いつめられた死とも言われています。悩んでいる人のサインに気づいて声をかけることで、気持ちが楽になるかもしれません。日頃から、周囲に関心を持つことで自殺を防げる社会にしていきましょう。

問 保健福祉部 保健課
☎81-2271



移転 にこにこスペース古道・岩井沢移転のお知らせ

現在、都路地区で開設しているにこにこスペース古道と、にこにこスペース岩井沢を、小学校統合などに伴い統合し、都路こども園の2階にリニューアルオープンします。
今後、遊具も新しくなる予定です。今後、皆さんのご利用をお待ちしています。

- 開設日 にこにこスペース都路（仮称）都路こども園2階
4月2日（月）から
毎週月・火・土・日曜日
- 開設時間 午前10時～正午
午後1時～午後4時
- 対象者 小学6年生までの児童、保護者
- 利用料 無料
- その他

にこにこスペース古道およびにこにこスペース岩井沢は、3月27日（火）までご利用いただけます。

問 保健福祉部 社会福祉課
☎81-2273

防災 3月1日から7日は「春の火災予防運動」

空気が乾燥し、火災が発生しやすい時季です。火の取り扱いには十分注意しましょう。

- 寝たばこはしない
- コンロの使用中はその場を離れない
- ストーブの周りに燃えやすいものを置かない

【29年度私たちの防火標語
火災予防部門 最優秀賞作品】
はなれない その場その火が消えるまで

問 郡山消防本部 予防課
☎024-923-8172



防災 山火事の予防

森林を大切にし、火の用心に取り組みましょう。

- 風が強いときはたき火をしない
 - まわりに燃えやすいものがある場所でたき火をしない
 - たき火をしているときは、その場を離れない
 - たばこの投げ捨てはしない
- 問 郡山消防本部 予防課
☎024-923-8172

訓練 情報伝達訓練の実施

地震・津波や武力攻撃などの発生に備え、情報伝達訓練を行います。この訓練は、全国瞬時警報システムを用いた訓練で、田村市以外の地域でも情報伝達訓練が行われます。

- 日時 3月14日（水）
午前11時
 - 訓練で行う放送試験
 - ・情報伝達手段 防災行政無線からの一斉放送
 - ・放送内容 上りチャイム音
「これは、Jアラートのテストです。」
×3回
下りチャイム音
- ※Jアラートとは…
地震・津波や武力攻撃などの緊急情報を、国から人工衛星などを通じて瞬時にお伝えするシステムです。
- 問 市民部 生活環境課 ☎81-2272

行政 検察審査会とは？

検察審査会の主な仕事は、検察官が被疑者を裁判に掛けなかったことが正しかったかどうかを審査することです。検察審査員は選挙権を有する一般国民の中から11人選ばれます。検察官の職務に一般国民の良識と視点を反映させ、その適正な運営を図るために設けられています。審査の申し立てには、費用は掛かりません。申し立てについての相談も受け付けています。詳しくは、下記へお問い合わせください。

問 郡山検察審査会事務局
☎024-932-5656

雇用 有期雇用で雇われている皆さんへ

1年間の期限が定められて雇用されているなど、有期雇用契約であっても何度が更新されて通算5年を超えたときは、労働者の申し込みにより使用者は期間の定めのない労働契約に転換しなければなりません。詳しくは「無期転換サイト」で検索するか、福島労働局へ問い合わせください。

無期転換サイト
【URL】http://muki.mhlw.go.jp/
問 福島労働局雇用環境・均等室
☎024-536-4609

各施設の催し・募集など

Event & News

図書 図書館(本館) 4月の休館日 2・9・16・23・30日 〓toshokan@city.tamura.lg.jp ☎82-1001 FAX 82-1291

必読、今月のオススメ。

チューリップ



荒井真紀／著

児童向け

春にかわいい花を咲かせるチューリップ。秋に植えた球根は土の中でどのように春を迎えるのでしょうか。秋から春にかけての動植物が精密に描かれた科学絵本です。

珍獣ドクターのドタバタ診察日記



田向健一／著

児童向け

毎日いろんな動物がやってくる動物病院。犬や猫、カメ…アリクイ!? 見たことのない動物が来てもみんな同じ命。ドクターは真剣にその命に向き合います。生きものの生死について考える1冊です。

土・作物を変える不思議パワー 炭 とことん活用読本



農文協／編

一般向け

肥料の吸着、微生物の住処になる等など…炭には農作をするうえで役立つさまざまな力が秘められています。炭作りや、農の技術への活用方法等が詳しく紹介されています。

小説 河野広中 自由民権運動に命を懸けた男の物語



高橋秀紀／著

一般向け

田村地域ゆかりの河野広中について地元在住の作者が書いた時代小説です。広中の人物像や自由民権運動の中で起こる事件など着実に変化する激しい時代が熱く描かれています。

4月のおはなし会

会場	開催日	名称	時間	対象	内容
本館	13(金)	ひだまりおはなし会	10:30～(15分程度)	0歳～2歳児	絵本の読み聞かせ、わらべ歌遊びなど
	28(土)	ひだまりおはなし会	10:30～(15分程度)	0歳～2歳児	絵本の読み聞かせ、わらべ歌遊びなど
滝根	25(水)	おはなし会(滝根公民館内)	10:30～(30分程度)	幼児～小学生	絵本の読み聞かせ、わらべ歌遊びなど
都路	11(水)	おはなし会(都路こども園内)	15:30～(30分程度)	幼児～小学生	絵本の読み聞かせ、わらべ歌遊びなど
常葉	18(水)	おはなし会(常葉公民館内)	10:30～(15分程度)	0歳～2歳児	絵本の読み聞かせ、わらべ歌遊びなど

4月からひだまりおはなし会の開催日時が変わります

図書館本館では、読み聞かせボランティアおはなし会"どんぐり"さんと、毎月2回赤ちゃん向けのおはなし会「ひだまりおはなし会」を開いています。4月からは下記のとおり開催日時が変わりますので、ご注意ください。

- 日時 毎月第1・3金曜日 10時30分から(15分程度)
- 場所 図書館本館 2階 おはなしの部屋
- 対象 乳幼児とその保護者
- 内容 絵本の読み聞かせ、手遊びなど



文化 文化センター 4月の行事予定 休館日 2・9・16・23日 〓bunka@city.tamura.lg.jp ☎82-5030 FAX 82-5530

開催日	催し	時間	対象・入場料	問い合わせ
1(日)	第43回石井ピアノ教室発表会	13:00	無料	石井ピアノ教室 ☎86-2002
8(日)	第4回桜まつり歌謡祭	10:00	無料 ※要整理券	たむらカラオケ愛好会 (カラオケはちまん) ☎82-0336
29(日)	平成30年度 ふねひき春のうたまつり	9:30	一般500円	船引町民謡民踊の会連絡協議会 (事務局: 船引公民館) ☎82-1133

各施設の催し・募集など

Event & News

子ども 子育て支援センター 〓kosodate@city.tamura.lg.jp ☎82-1510 (FAX 兼用) 子ども 船引児童館 〓funehiki-c@city.tamura.lg.jp ☎82-0690 (FAX 兼用)

ひまわりひろば

- 日時 3月7・14日(水) 午前10時30分
- 内容 7日…リズム遊び 誕生会 14日…おめでとう会
- その他 体操、手遊び 絵本の読み聞かせ など
- 対象 0歳～6歳児



「育児講座」から



1月22日に、千葉美和さんを講師におむかえして「親子で3B体操をしよう」を開催しました。体をたくさん動かしながら、親子の触れ合いを楽しんでいました。

このゆびとまれ

- 日時 3月17日(土) 午前10時
- 内容 風船で遊ぼう 風船を使って、動物や花などを作ります。
- 対象 どなたでも参加できます。 ※幼児の方は保護者同伴で参加してください。



楽しい簡単
バルーンアート

相談 4月の各種相談会

行政相談

17(火) 都路行政局 午後1時30分～3時30分

- 相談委員 横田弥一郎 さん(船引町) ☎82-2003 渡辺みちえ さん(都路町) ☎75-3221 〓総務部 総務課 ☎81-2111

特設人権相談

3(火) 船引公民館 午前10時～午後3時

11(水) 滝根公民館 午前10時～午後3時

人権に関する相談(家族、近隣関係、学校・職場の問題など)をお気軽にご相談ください。相談は無料で、秘密は固く守られます。 〓福島地方法務局 郡山支局 ☎024-962-4500

エゴマ搾油北部作業所 - 3月の稼働日 -

- 稼働日…25日(日)
- 受付 午前8時30分～11時30分
 - 場所 北部作業所(船引町新館)
 - 問い合わせ 産業部 農林課 ☎81-2511

市国際交流協会 各教室参加者募集

★英会話教室(初級・中上級)★

- 日時 4月～7月(月2回、全8回) 午後7時～8時30分 ☆初級…第1・3月曜日 ☆中上級…第2・4月曜日
- 会場 船引公民館 研修室ほか
- 対象 ☆初級…簡単な日常会話から学びたい方 ☆中上級…英語力、英会話力をさらに伸ばしたい方
- 定員 各教室20人
- 講師 英語指導助手(各教室1人)



★ゴスペル教室★

- 日時 4月～7月の第2・4木曜日(月2回、全8回) 午後7時～8時30分
- 会場 市文化センター リハーサル室ほか
- 対象 ゴスペルに興味のある方 ※英語でゴスペルを歌います。
- 定員 40人
- 講師 英語指導助手2人



★田村市国際交流協会への入会案内★

毎年12月開催のパーティーのほか、各種事業を行っております。入会を希望する方はお気軽にお問い合わせください。 ●協会年会費 個人会員…2,000円 家族会員…3,000円 学生会員…無料

＜ 共通事項 ＞

- 参加費 市国際交流協会会員…3,500円 一般…6,000円 ※英会話教室は別途テキスト代が必要です。
- 申込方法 3月20日(火)までに、電話・FAX・メールのいずれかで、①希望教室②氏名③住所④電話番号を明記のうえ、お申し込みください。
- その他 ①成人の方が対象です。 ②申込者が定員を超えた時点で募集を締め切ります。 ③英会話教室の初・中上級コースの両方に申し込むことはできませんが、英会話教室とゴスペル教室の同時申し込みは可能です。 ④教室への途中からの参加はできませんので、お早めにお申し込みください。 ⑤日程と会場の詳細は、申込者へお知らせします。

問・申 市国際交流協会事務局 (総務部 協働まちづくり課内) ☎81-2135 FAX 81-2522 〓machizukuri@city.tamura.lg.jp