

Tamura

たむら市政だより

あぶくまの人・郷・夢を育むまち
- はつらつ高原都市 -

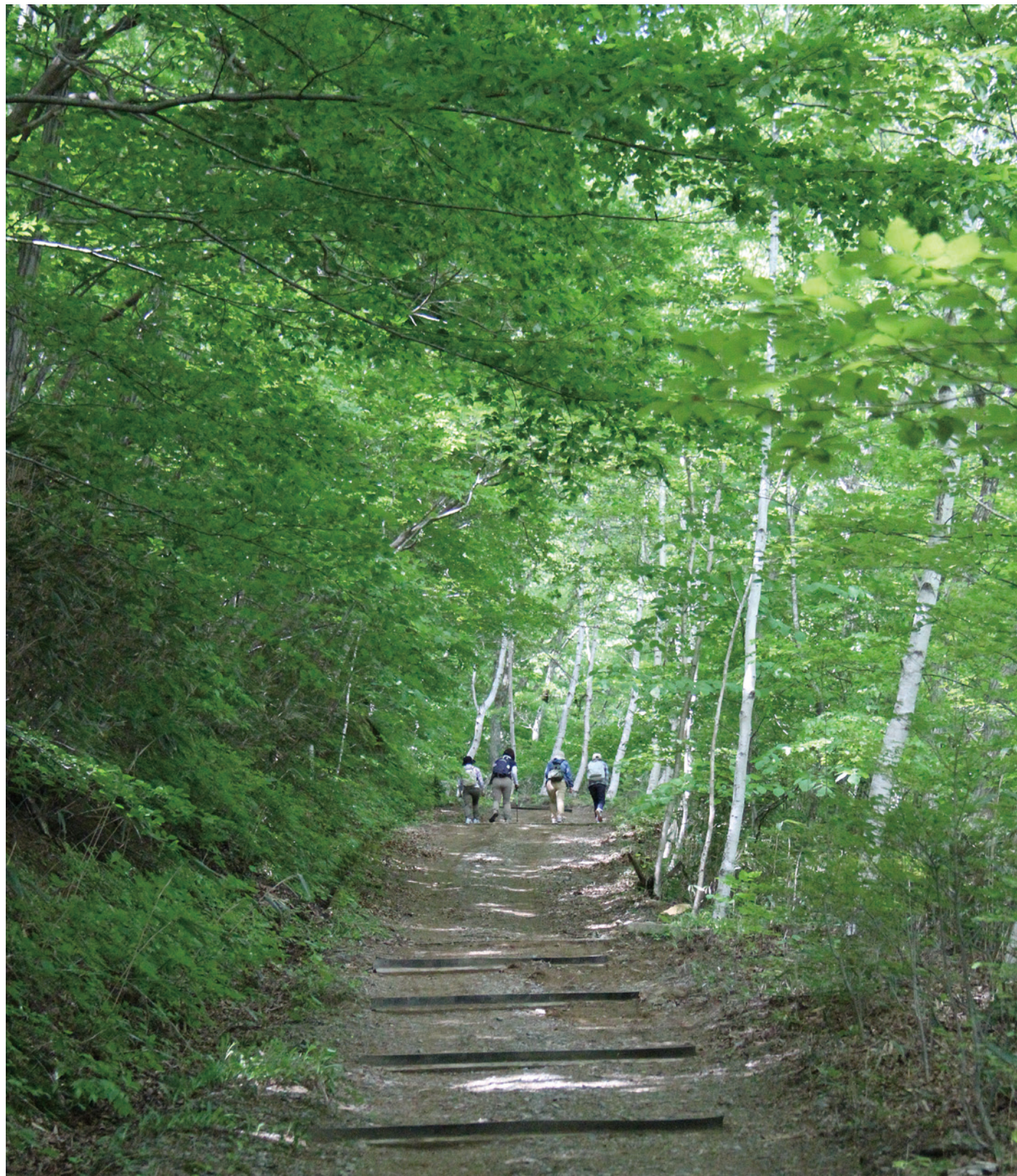

登山シーズンが始まります(高柴山登山道 平成29年5月28日撮影 山開きの情報は21ページ)

5

no.159
2018

今月の主な内容

- 平成30年度当初予算・重点事業
- 4月1日付け職員配置をお知らせします
- たむら ほっとニュース など

入園入学おめでとう

4月は出会いの季節です。

6日に小学校13校、中学校6校の入学式が、

9日に幼稚園・こども園7園の入園式が行われました。

新入園児105人、小学校への新入生247人、中学校への新入生284人が、

保護者や地域関係者の祝福を受けながら、学び舎に迎えられました。

入園児・入学生の皆さん、保護者の皆さん、おめでとうございます！



写真はそれぞれ関本小学校・船引小学校・滝根中学校・都路中学校の入学式、滝根幼稚園・大越こども園の入園式当日のもの。

「みらい創造事業」「地域創生事業」

魅力ある地域づくりや子育て支援などの取り組みのうち、重点事業に位置付けた「みらい創造事業」「地域創生事業」の一部をお知らせします。

民間保育所の整備を支援

みらい創造事業

認可保育所整備補助事業
7,835 万円



船引保育所に代わる民間保育所の整備費用を補助します。民営化によって、保育サービスの向上と経費の削減を図ります。

子どものことなら何でも相談

みらい創造事業

子育て世代包括支援センター事業
498 万円



妊娠から子育てまで、切れ目なくサポートします。愛称「にこたむ」。市で安心して出産・育児ができる環境を作ります。

運動サロン数を32年度には120に

みらい創造事業

いきいき健康サポーター養成事業
1,810 万円



「運動サロン」のサポーターを養成し、高齢者の運動や交流を活性化させます。元気な高齢者が増えることで、医療費と介護給付費を抑えます。

大越に診療所を開設

みらい創造事業

大越診療所整備事業
2,900 万円



市民の皆さんが安心して暮らせるよう、大越地区に公設民営の診療所を整備します。

防犯灯をLED照明に

みらい創造事業

防犯灯LED化事業
3,229 万円



防犯灯をLEDに交換することで、電気料を削減するとともに、二酸化炭素の排出量を減らします。安全や環境に配慮した取り組みを進めます。

子育てに使える商品券を交付

地域創生事業

出生奨励事業
829 万円



子育て世帯の経済的負担を減らすことで、子どもを産み育てやすい環境を整えるとともに、市内経済の活性化につなげます。

平成30年度当初予算の詳細、平成29年度予算執行状況、平成28年度決算財務書類については、市ホームページをご覧ください。か、財政課までお問い合わせください。

●総務部 財政課 ☎ 81-2118

田村市 財政公表

検索



今年度は「選択」&「集中」
Selection & Integration

一般会計
249億円

新たに「みらい創造事業」創設

先月号で、市の財政が非常に厳しいことをお知らせしました。

一方で、将来の住みよいまちづくりをしつかりと進める必要があります。

そこで、予算編成をする際には、

■震災からの復旧・復興を加速させること。

■新たな行政需要への確かつ機動的に対応すること。

を基本としました。

その中で、限られた財源で最大限の成果を挙げることができるよう、新たに「みらい創造事業」を設けました。

その上で、平成30年度を「行財政改革元年」と位置付け、聖域なく施策を見直しました。つまり、施策や事業の「選択」と「集中」をした予算です。

一般会計 249億2千万円

予算編成の結果、一般会計の当初予算は249億2,000万円(前年度比△33.3億円、△11.8%)となりました。

前年度より減った主な理由は、震災からの復興が進み、復旧復興関連予算が減ったためです。

今年度の重点事業(次ページ)

■みらい創造事業

中長期的な視点に立った人材育成や、産業の創出、子育て支援、健康と福祉の向上に取り組みます。

■地域創生事業

人口減少対策や地域経済活性化に取り組み、魅力ある地域づくりを進めます。

特別会計の予算

会計名	予算額	うち 一般会計の負担額	前年度比増減額	主な増減理由
国民健康保険	40億3,990万円	3億1,919万円	△5,290万円	国の基準を下回った(※)
介護保険	46億8,390万円	6億8,507万円	7,766万円	介護サービス利用料の増加
後期高齢者医療	4億740万円	1億2,647万円	55万円	保険料の軽減
滝根町観光事業	5億7,280万円	—	—	—
農業集落排水事業	2,710万円	2,260万円	14万円	施設管理費の増加
公共下水道事業	10億5,490万円	4億6,589万円	914万円	下水道整備費の増加
授産場事業	7,130万円	2,679万円	531万円	施設管理費の増加
診療所事業	2億6,060万円	1億930万円	3,672万円	運営経費の増加
計	111億1,790万円	17億5,531万円	7,662万円	

※国民健康保険税軽減世帯が全国平均を超えた場合、低所得者の保険税に対する財政支援として、国・県から支援があるとともに、市の一般会計からも負担が生じます。逆に下回った場合、市の一般会計からの負担がなくなります。

水道事業会計の予算

区分	予算額	うち 一般会計の補助金	前年度比増減額	主な増減理由
収益的収支	6億7,550万円	6,420万円	△2,645万円	上水道台帳整備費の減少
資本的収入	3億7,320万円	—	—	—
資本的支出	6億2,676万円	—	—	—

4月1日付け

人事異動による

職員配置

をお知らせします



■4月1日付け

新規採用職員（配属部署）

▼武田政彦（総務部）▼小豆畑瑞樹（産業部商工課）▼臼木大翔（建設部下水道課）▼深谷智亜稀（保健福祉部こども未来課）▼本田創人（建設部建設課）▼吉田翔子（市民部市民課）▼渡辺大輝（総務部財政課）▼勝間舞音（教育部生涯学習課）▼鈴木志織（市民部税務課）▼福田一誠（保健福祉部社会福祉課）▼渡邊昌明（産業部）▼高橋博人（産業部農林課）▼安生昌弘（教育部学校教育課）

※係長・施設長以上。（兼）は兼務、（再）は再任用。

総務部長 松本 広行 行財政改革推進監 七海 茂	総務課長 吉田 英一 課長補佐 吉田 和之	経営戦略室長 矢吹 哲博
		行政係長（兼） 吉田 和之
		人事係長 木目沢 雪江
		秘書広報係長 横田 竜司
		企画調整係長（兼） 吉田 英一
市民部長 門馬 吉喜	市民課長 渡辺 武 課長補佐 橋本 弘明	文珠出張所長 堀越 松枝（再）
		美山出張所長 夢田 政彦（再）
		瀬川出張所長 坪井 一（再）
		移出出張所長 菅野 一弘
		芦沢出張所長 柳沼 寛治（再）
保健福祉部長 兼 福祉事務所長 宗形 常美	社会福祉課長 渡辺 一智 課長補佐 大山 隆二	七郷出張所長 佐久間 良一（再）
		要田出張所長 鈴木 正雄（再）
		財政課長 柳田 啓子 課長補佐 吉田 尚治
		管財係長 佐藤 勇一
		戸籍住民係長 塚原 ユカリ
産業部長 渡邊 昌明	産業課長 高橋 博人 課長補佐 松崎 博志	国保年金係長（兼） 橋本 弘明
		課税係長（兼） 渡辺 裕夫
		資産税係長 三浦 栄喜
		収税係長 石井 雅彦
		原子力災害対策室長 渡辺 庄二
建設部長 佐藤 恭市	建設課長 助川 賢一 課長補佐 佐藤 輝男	生活安全係長 橋本 喜治
		環境衛生係長（兼） 渡辺 一博
		生活環境課長 鈴木 克実
		課長補佐 渡辺 一博
		課長補佐 渡辺 一博
社会資本整備 対策監 大河原 孝志	社会福祉係長（兼） 大山 隆二 障害福祉係長 根本 修一 船引総合福祉 センター所長 泉登 宏一（再） 授産場長 鎌田 洋一 子育て応援係長 伊藤 文恵 こども育成係長（兼） 湯佐 泰 滝根保育所長 鈴木 玲子 常葉保育所長 泉登 恵美子 船引保育所長 鹿子田 寿々子（再） 子育て支援 センター所長 助川 美喜子 都路こども園長 吉田 悦子 大越こども園長 宗形 淳子 滝根幼稚園長 佐藤 恵美子 常葉幼稚園長 遠藤 裕美子 三世代ふれあい 交流館長（兼） 佐藤 恵美子 船引児童館長（兼） 助川 美喜子 常葉児童生活 センター所長（兼） 遠藤 裕美子 健康増進係長（兼） 菅野 美江 母子保健係長 壁谷 幸子 都路診療所長 家田 正寿 都路歯科診療所長 渡辺 慎也 高齢福祉係長 石井 元子 介護保険係長（兼） 柳沼 光治 地域ケア推進係長 松本 紀恵 老人憩の家針湯荘 所長 菅野 裕勝	会計管理 者 秋元 力
		会計課長（兼） 秋元 力 課長補佐 助川 久美
		選挙管理委員会 事務局
		局長（兼） 吉田 英一

会計管理 者 秋元 力	会計課長（兼） 秋元 力 課長補佐 助川 久美
選挙管理委員会 事務局	局長（兼） 吉田 英一

産業部長 渡邊 昌明	農林課長 高橋 博人 課長補佐 遠藤 英雄	農政係長（兼） 遠藤 英雄 農林整備係長 蒲生 陽一郎
	商工課長 鈴木 勝利 課長補佐 松崎 博志	商工振興係長（兼） 松崎 博志 企業立地係長 宗像 隆
	観光交流課長 兼 農村活性化 センター所長 吉田 雅弘	観光係長 佐藤 清二 交流係長 本田 啓介 あぶくま洞管理 事務所長（兼） 赤石澤 祐一
	課長補佐 赤石澤 祐一	
	建設課長 助川 賢一 課長補佐 佐藤 輝男	事業係長 坪井 博人 管理係長（兼） 佐藤 輝男
建設部長 佐藤 恭市	都市計画課長 吉田 孝 課長補佐 会田 安次	都市整備係長（兼） 会田 安次 建築住宅係長 永山 淳一
	下水道課長 石井 敏夫 課長補佐 秋元 富治	業務係長（兼） 秋元 富治 施設係長 永山 賢
社会資本整備 対策監 大河原 孝志	次長 斎藤 忠一	

議会事務局 橋本 佐敏	次長 斎藤 忠一	
教育委員会事務局 教育部長 佐藤 好則	教育総務課長 大友 勝弘 課長補佐 坂本 正人	教育総務係長 白石 洋子 教育施設係長（兼） 坂本 正人
	学校教育課長 安生 昌弘 課長補佐 吉田 篤也	教育振興係長（兼） 吉田 篤也 指導管理係長 菅野 学 学校給食センター 所長 松本 伊勢夫（再）
	生涯学習課長 白石 嘉広 課長補佐 遠藤 和夫	生涯学習係長（兼） 遠藤 和夫 スポーツ振興係長 石井 信弘 図書館長 渡辺 義英（再） 滝根公民館長 松崎 勝弘 大越公民館長 山内 秀享 都路公民館長 渡辺 伸吾 常葉公民館長 助川 豊（再） 船引公民館長 箭内 正和
農業委員会事務局	局長 吉田 孝司	
監査委員事務局	局長（兼） 斎藤 忠一	

●総務部 総務課 ☎ 81-2111

滝根行政局長 先崎 徳政	市民課長 延松 なおみ 産業建設課長 石塚 正
-----------------	----------------------------------

大越行政局長 久保田 光義	市民課長 佐久間 聡雄 産業建設課長 遠藤 浩一
------------------	-----------------------------------

都路行政局長 遠藤 裕和	市民課長 村越 久哲 産業建設課長 宗像 邦司
-----------------	----------------------------------

常葉行政局長 矢吹 晴彦	市民課長 岡田 雄重 産業建設課長 兼 文化の館館長 志田 健久 課長補佐 佐久間 明男
-----------------	--

水道事業所	所長 渡辺 哲也 副所長 佐藤 健志 赤石沢 達雄	業務係長（兼） 赤石沢 達雄
		施設係長（兼） 佐藤 健志

■3月31日付け
退職者（退職時の役職または所属）
▼遠藤祥司（総務部長）▼助川庄藏（議会事務局長）
▼山口栄（常葉行政局長）▼佐藤幸子（保健課長）
▼三輪錦子（介護福祉課長）▼鈴木正雄（農林課長）
▼佐藤克範（船引公民館長兼文化センター館長）▼
横山春美（大越行政局市民課長）▼浦山孝司（常葉
行政局市民課長）▼橋本宏（芦沢出張所長）▼猪狩
友子（保健課）▼鹿子田寿々子（船引保育所長）▼
吉田桂子（都路こども園長）▼坪井淑枝（常葉幼稚
園長）▼吉田マリ子（都路行政局市民課）▼吉田房
子（学校給食センター）▼大山道子（美山小学校）▼
渡辺セイ子（都路中学校）▼白鳥宏（産業部長）▼
渡邊隆一（生涯学習課長補佐兼スポーツ振興係長）
▼宮崎亜古（図書館長）▼高久田真美（大越こども
園）▼松本好子（滝根幼稚園長）

飯村新市さんが教育長に

4月2日、教育長の任命式が市役所で行われ、本
田市長から飯村新市さんに任命書が手渡されました。
任期は4月1日から6月30日
までです。

その後、就任式も行われ、
飯村教育長は「市民の思い
を受け止めながら教育行政
に取り組んでいきたい」と
抱負を語りました。



若手農業者 組織立ち上げ 新しい田村の農業を創造



3月22日、市内の30代から50代までの農業者8人とオブザーバーが市役所を訪れ、「アグリ クリエーターズ ∞ タムラ」を立ち上げたことを本田市長に報告しました。このグループでは、農業で暮らしていける地域を実現するため、農作物の付加価値や農業の魅力の向上、新規就農者の定着への支援、新規作物の導入など、多角的な検討と実践を行っていくとのことです。

会員は随時募集しているそうです。興味のある方はお問い合わせください。

●問い合わせ 代表 箭内さん ☎ 090-7077-0897

少年消防クラブ 関本小・常葉小・瀬川小が優良少年消防クラブ受賞



関本小学校、常葉小学校、瀬川小学校の3校が、日頃の少年消防クラブの活動が認められ、平成29年度「優良消防クラブ」を受賞しました。3月24日、消防会館（東京都）で行われた表彰式に代表児童と校長が出席し、賞状を受け取りました。

3月28日、各学校の代表児童と校長が市役所を訪れ、増田教育長職務代理者に受賞を報告しました。

▲受賞報告のために来庁した受賞校の児童代表と校長。前列左から瀬川小5年の箭内美穂さん、常葉小6年の小山田彩良さん、関本小6年の本田悠平さん

テレワークセンター開所式 ジェイアール東日本企画と包括連携協定締結



3月21日、旧石森小学校に整備したテレワーク拠点「terrace ishiori (テラス石森)」の開所式が行われました。総務省の補助事業を活用して、市と㈱ジェイアール東日本企画などが整備しました。廃校を利用したテレワーク拠点整備は県内初です。今後、入居企業による雇用の創出や都市部からの定住を促進します。なお、一般の方も共用スペースを4時間500円から利用できます。

また、同日、市と㈱ジェイアール東日本企画は、地域の活性化と市民サービスの向上を図ることを目的として包括連携協定を締結しました。

企業との連携 デンソー福島と包括連携協定締結



4月4日、市と㈱デンソー福島は、双方の資源を有効活用し地域活性化を図る目的で、市役所で包括連携協定を締結しました。協定では、地域経済の活性化、スポーツ交流による青少年の健全育成と健康づくり、地域製品の消費拡大などについて連携することが確認されました。

同時に、デンソー女子バレーボールチーム「エアリービーズ」がホームゲームで「あぶくまの天然水」をPRするなどの協賛契約を、市と㈱デンソーとの間で取り交わしました。

移中学校閉校イベント 学校への感謝、移の新しい一歩

3月24日、移中学校閉校イベント「七十一周年感謝祭」が開催され、約800人が来場しました。このイベントは、平成29年度をもって閉校する母校への感謝と、地域の新しい一歩とするために、移地区の有志によって結成された「移中学校閉校イベント実行委員会」が主催したものです。

感謝祭では、中学時代を思い出さる「本気のテスト」や「体力測定」、うさぎやヤギなどとふれあうことができる「うつしの森」、地元食材を使った料理をふるまう「給食マルシェ」などを、たくさんの人が楽しみました。

午後からは、田村市青少年健全育成市民会議主催「出張！ ゴルゴ塾 命の授業」が体育館で開催されました。お笑い芸人のゴルゴ松本さんが、漢字を使って熱い言葉を来場者に贈りました。

感謝祭の最後では移中学校校歌を参加者全員で合唱し、それぞれの思い出を胸に刻みながら、移の空に歌声を響かせていました。

また、放課後部活動としてワークショップ「わいわいガヤガヤうつし語り部」も開催され、移地区の小学生から高齢者まで幅広い世代の男女約60人が、これからの移について和やかな雰囲気でも語り合いました。



教育委員会表彰 教育の振興と発展への貢献を表彰

3月29日、教育委員会表彰式が市役所で開かれ、教育の振興発展に貢献した人や団体が表彰されました。受賞者は次のとおりです。（敬省略）

【社会体育文化関係】 ●鈴木俊行…田村市文化財保護審議会委員

【学校教育関係】 ◆退職校長…富塚忠夫、佐久間周一 ◆退職教頭…白鳥敬子 ◆退職教諭…土屋邦明、佐藤修、橋本勝子、石井末子 ◆退職事務…松本晴美

【寄付者】 ●三和工業㈱…大越小に備品を寄附 ●三共精粉㈱…常葉地区の学校に物品を寄附

【大会関係】 ●箭内洸斗…全国小学生陸上競技大会 走り幅跳び 第1位、福島県小学生リレーカーニバル大会 走り幅跳び 第1位 ●船引小学校特設陸上部…ジャパンパラ陸上競技大会リレー大会 第1位 ●石井雄基…福島県書きぞめ展 書きぞめ大賞 ●猪狩来騎…福島県発明展 県知事賞 ●玄葉優花…福島県統計グラフコンクール パソコン統計グラフの部 県知事賞 ●本田茉那…全国高等学校総合文化祭 小倉一首かるた部門 最優秀読手賞 ●村上桃…福島県小学校児童画展 6年生の部 児童画展賞 ●浦山豊…福島県小学校児童画展 1年生の部 児童画展賞



下水道事業計画区域を拡大しました



3月23日から下水道が使用できるよう整備する区域を広めました。

今回の変更は、農業集落排水区域を公共下水道区域へ編入することと、水質汚濁防止を目的に排水区域を追加することです。これで、市内の下水道事業計画区域は753ヘクタールとなります。今回の計画では、平成34年度を目標に整備を行います。

なお、事業計画区域は合併浄化槽設置補助の対象外です。

- ◆新たに拡大した区域
- ◆今までの計画区域

船引町 船引字堰田、字入山、字板橋入山、および字遠表のうち各一部の地域

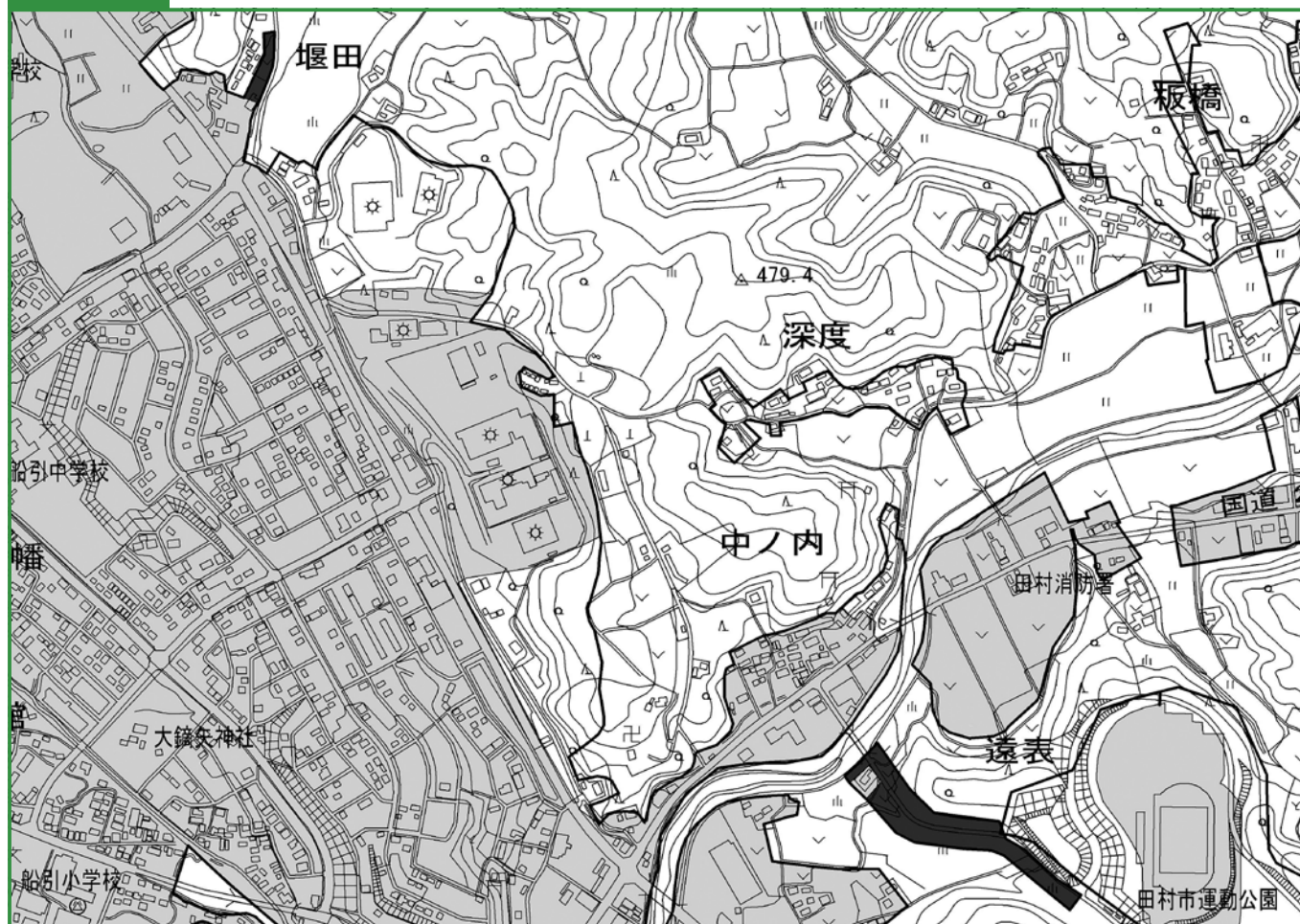

滝根町

菅谷字杏子の全域、字北見、字安土前、字小入水、字大六、字入水、字仙台平、字馬場、字作田下、字早風、字畑中、字猪々折作、字沼ノ沢、字六大田、字三森および字過足内の各一部の地域

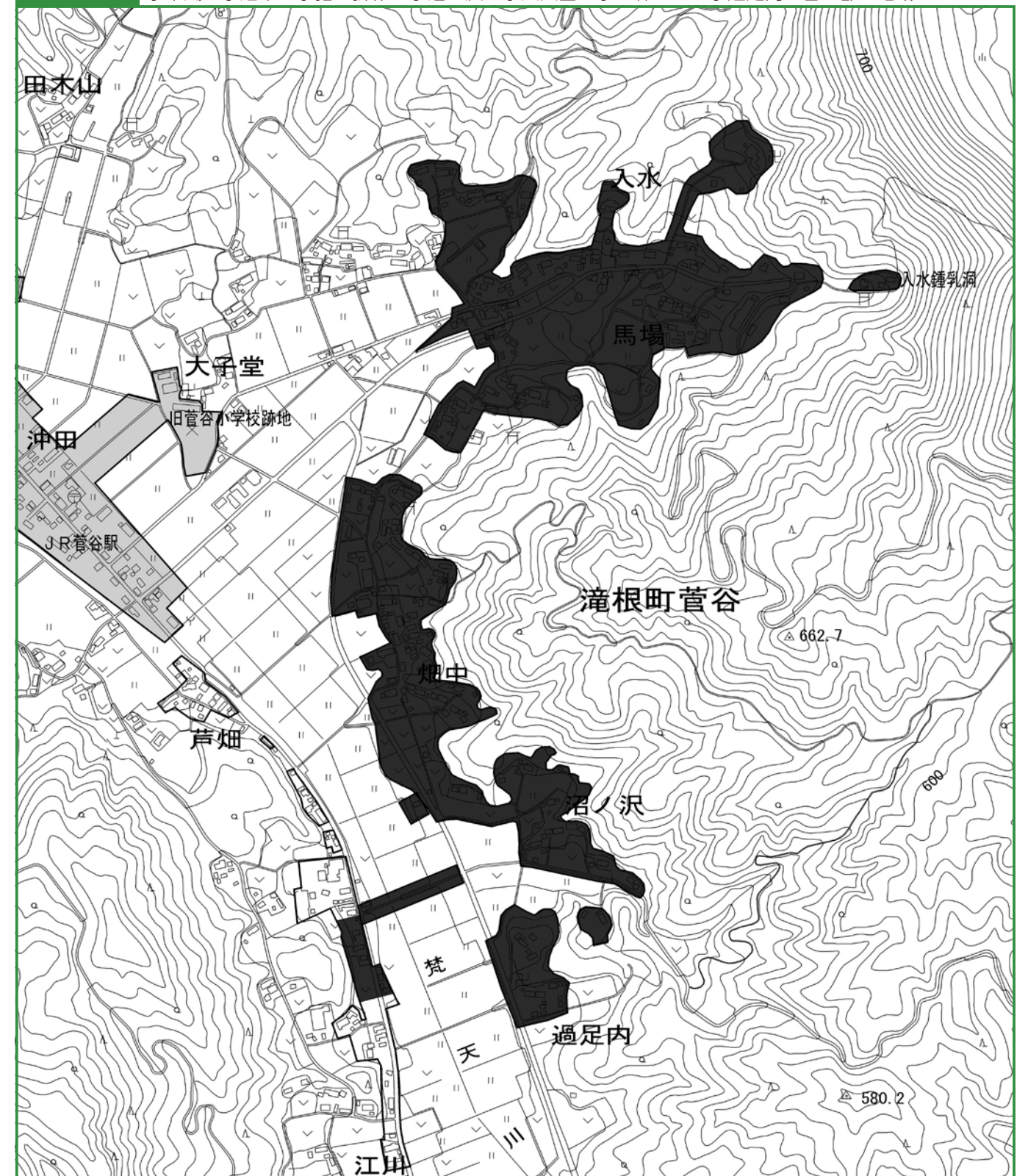

平成 30 年度 狂犬病予防注射のお知らせ



平成 30 年度の狂犬病予防注射を、下記の各会場で実施します。
この機会を利用し、忘れずに接種いただきますようお願いいたします。

- 料 金** ①登録済犬 **3, 200円**（注射料金 2, 650円 + 注射済票交付手数料 550円）
※飼い犬の登録がお済みでない方は、当日会場にて新規登録してください。
②未登録犬 **6, 200円**（上記料金 + 登録手数料 3,000円）
※おつりが出ないよう準備をお願いします。

- 日 程** お住まいの地区に限らず接種することができますので、最寄りの会場で接種してください。
状況により、巡回時間が遅れる場合があります。あらかじめご了承ください。
※動物病院での個別接種も可能です。詳しくは、最寄りの動物病院へお問い合わせください。

船引

月日	地区	時間	会場
5/12 土	移	9:00 ～ 9:30	北移南移コミュニティプラザ
		9:40 ～ 10:10	移出張所
		10:25 ～ 10:40	横道区集会所
		10:50 ～ 11:05	中山生涯学習センター
	瀬川	11:25 ～ 11:50	石沢多目的集会所
		13:10 ～ 13:30	瀬川出張所
		13:40 ～ 14:00	大倉多目的集会所
		14:10 ～ 14:30	門鹿公民館
5/13 日	芦沢	9:00 ～ 9:30	光大寺橋西側
		9:40 ～ 10:10	芦沢出張所
	七郷	10:30 ～ 11:10	本郷多目的集会所
		11:20 ～ 11:50	七郷出張所
		13:00 ～ 13:30	旧櫛山小学校
5/26 土	要田	9:00 ～ 9:30	要田出張所
		9:40 ～ 10:00	石森多目的集会所
	文珠	10:15 ～ 10:50	文珠出張所
		11:00 ～ 11:45	春山多目的集会所
	美山	13:00 ～ 13:30	鹿又 3 区公民館
		13:40 ～ 14:15	美山出張所
5/27 日	船引	9:00 ～ 9:40	今泉多目的集会所
		10:00 ～ 11:30	大鍋矢ふれあい公園
		13:00 ～ 14:00	旧船引縫製駐車場

滝根

月日	地区	時間	会場
6/8 金	菅谷	9:00 ～ 9:10	猿内集会所
		9:15 ～ 9:30	原屋敷集会所
		9:35 ～ 9:45	石神集会所
		9:50 ～ 10:05	菅谷会館
		10:10 ～ 10:20	入水多目的集会所
		10:25 ～ 10:35	畑中集会所
		10:40 ～ 10:55	江川集会所
		11:00 ～ 11:10	糠塚集会所
		11:15 ～ 11:25	一ノ坪集会所
	神俣	11:30 ～ 11:50	滝根公民館
		11:55 ～ 12:15	滝根行政局
6/9 土	神俣	9:00 ～ 9:15	入新田集会所
		9:25 ～ 9:35	川向集会所
		9:40 ～ 10:10	滝根体育館
	広瀬	10:15 ～ 10:35	広瀬ゲートボール場入口
		10:40 ～ 10:50	中郷集会所
		10:55 ～ 11:05	中ノ内無線塔跡地
		11:10 ～ 11:20	東部環境センター側
		11:30 ～ 11:45	広瀬町集会所
		11:50 ～ 12:00	下組集会所

集合注射へおいでいただく際の注意

- ①犬が暴れると注射ができません。犬を固定できる方がお越しください。
- ②首輪から犬が抜け脱走しないようご注意ください。
- ③犬の体調が悪い場合は、注射を受ける前に申し出てください。
- ④犬の汚物処理用具を準備し、必ず持ち帰ってください。
- ⑤駐車場がない会場もあります。車は安全な場所に駐車してください。

登録内容の変更について

犬が死亡した場合または登録内容に変更がある場合には、事前に市民部生活環境課または各行政局市民課へご連絡ください。

大越

月日	地区	時間	会場
5/12 土	栗出	9:00 ～ 9:20	大越転作技術研修センター
	牧野	9:25 ～ 9:45	牧野多目的交流センター
	上大越	9:55 ～ 10:10	明部測集会所
		10:20 ～ 10:40	古内公会堂下
		10:50 ～ 11:10	曲田集会所下
		11:20 ～ 11:35	山口集会所下
		11:45 ～ 12:00	白山コミュニティセンター
		13:15 ～ 13:40	旧大越公民館
		13:50 ～ 14:10	大越駅北側駐車場
		14:20 ～ 14:40	大田立集会所
		14:50 ～ 15:10	旧大越保健センター
5/19 土	早稲川	9:00 ～ 9:15	早稲川多目的交流センター
		9:25 ～ 9:40	旧早稲川小学校下
	下大越	9:55 ～ 10:10	檀野平集会所
		10:15 ～ 10:35	田子屋コミュニティセンター
		10:40 ～ 11:00	原洞公会堂
		11:10 ～ 11:30	川向集会所
		11:35 ～ 11:55	戸ノ内集会所

常葉

月日	地区	時間	会場
6/2 土	常葉	9:00 ～ 9:10	山田作集会所前
		9:15 ～ 9:25	西美田集会所前
		9:30 ～ 9:40	板橋集会所前
	西向	9:45 ～ 10:00	常葉公民館西向分館跡
		10:05 ～ 10:15	上鹿山集会所
		10:20 ～ 10:30	休石集会所
	久保	10:35 ～ 10:50	久保上地区集会所
		10:55 ～ 11:10	新田作集会所
		11:15 ～ 11:50	常葉公民館山根分館
	田代	13:15 ～ 13:30	田代集会所
	堀田	13:40 ～ 14:00	堀田集会所
	黒川	14:05 ～ 14:15	黒川生活改善センター
6/3 日	関本	9:00 ～ 9:20	関本小学校脇駐車場
	常葉	9:30 ～ 11:30	常葉行政局駐車場

都路

月日	地区	時間	会場
5/22 火	西戸松葉平内地	9:00 ～ 9:20	上岩井沢生活改善センター
	大槻	9:30 ～ 9:40	大槻生活改善センター
	中作	9:50 ～ 10:00	旧岩井沢児童館
	言神	10:10 ～ 10:20	岩井沢北部生活改善センター
	強梨	10:30 ～ 10:40	強梨公民館前（市道待避所）
	持藤田	10:50 ～ 11:00	持藤田薮集出荷所
	上道之内	11:10 ～ 11:20	道之内薮集出荷所
	下道之内	11:30 ～ 11:40	下道之内集落センター
	石黒	11:50 ～ 12:00	林道大放石黒線入口
	地見城	9:00 ～ 9:10	地見城多目的研修集会所
5/23 水	新町横町戸屋	9:20 ～ 9:45	都路保健センター
	南	9:50 ～ 10:00	南地区市道白石線入口
	大久保	10:10 ～ 10:20	大久保生活改善センター
	頭ノ巣	10:30 ～ 10:40	頭ノ巣集会所
	馬洗戸	10:50 ～ 11:00	馬洗戸クリーンハウス前
	石橋	11:10 ～ 11:20	石橋研修センター
	上山口	11:30 ～ 11:40	上山口集会所
	下山口	11:50 ～ 12:00	下山口集会所

予防していれば安心！



飼い主のマナーやルール守れていますか？

フンの後始末について

最近、犬のフンの後始末についての苦情が増えています。散歩中はビニール袋やシャベル、ちり紙などを携帯し、ペットがフンをした場合には飼い主が責任を持って必ず持ち帰ってください。

放し飼い・身元の表示について

首輪を付けている迷い犬が増えています。犬の所有者を明らかにするために、首輪に鑑札および注射済票、または名札などを付けましょう。犬を放し飼いにすることは、法律により禁止されています。放し飼いは人に危害を及ぼすおそれがありますので、絶対にやめましょう。

●予防注射についての問い合わせ

市民部 生活環境課 ☎81-2272 滝根行政局 市民課 ☎78-1202 大越行政局 市民課 ☎79-2113
都路行政局 市民課 ☎75-2113 常葉行政局 市民課 ☎77-2112

Funehiki High School News vol.129

～がんばる船高生～
ATTENTION!

第9回 実用英語技能検定準2級に合格した佐久間夏緒さん

本校では、各種検定・資格の取得を奨励しています。たくさんの生徒が漢字検定、英語検定、情報処理技能検定などの検定にチャレンジし、見事に合格を勝ち取っています。

今回は、3月に実用英語技能検定準2級に合格した佐久間夏緒さん（2年 船引中出身）に話を聞きました。

* * *



▶合格証を手にする佐久間さん

——検定を受けたきっかけを教えてください。

中学校では英会話の授業が好きで、英検3級に合格しました。高校ではさらに上の級を目指そうと考えていました。

——試験に向けての対策は？

先生からいただいた対策プリントに毎日取り組み、筆記試験の対策をしました。また、他教科の勉強をしている合間に、英検の過去問題を見ることが多いのですが、時間を有効に使えたかなと思っています。

放課後には先生と面接練習を何度も行いました。面接の受け答えでどこがダメだったかなど、徹底的に指導していただきました。自分でメモをとって、「ここはこう言う」と色々と試行錯誤しながら練習しました。大変でしたが、面接の練習は楽しかったですね。

——実際の試験はどうでしたか？

面接では、質問に対して自分の答えが合っているのかどうか迷いがありました。正直なところ、自信はありませんでした。

——合格したときはうれしかったでしょう。

そうですね。インターネットで合格が発表されたのですが、不安でドキドキしました。今まで頑張ってきたことが結果につながって良かったです。次は2級に挑戦したいです。

* * *

将来は市内の企業に就職したいという佐久間さん。特に人と関わる仕事がしたいそうです。「そのためにも、これからも就職に役立つ資格を積極的に取りたい」と意気込みを語ってくれました。

◆入学おめでとう

4月10日、平成30年度入学式が挙行政され、猪俣豊校長が普通科116人の新入生の入学を許可しました。

新入生を代表し、松崎恵汰さん（移中出身写真）が「校訓である『自律』を念頭に置き、一生懸命学び、多くの経験を積むことで地域の未来を創造する人材となれるよう頑張ります。」と誓いの言葉を述べました。新入生は大きな希望を胸に、高校生活をスタートさせました。



◀誓いの言葉を述べる松崎さん



福島県立船引高等学校 Tel…0247-82-1511 Fax…0247-82-5233
HP…<https://funehiki-h.fcs.ed.jp> mail…funehiki-h@fcs.ed.jp

東京と田村



Endia Mathews
エンディア・マッシュューズさん
(アメリカ合衆国
ジョージア州出身)
田村市に来て2年目

昨年、東京に行ってきました。田村市のゆったりとした生活リズムに慣れてきましたが、テンポの速い日本の生活を経験したいと思ったからです。東京はアメリカでもテレビで紹介されているとしたし、刺激的で独特な都市であることを人から聞いていました。私はアメリカでは大都市に住んでいたのに、都会が懐かしくなったのもあったのかも。



日本の地方には、大都市に負けないくらい素晴らしいところがたくさんあります。アメリカのテレビでも、東京ばかりではなく、日本の地方も特集してくれればいいのですが。

田村にある自分の部屋へ帰ると、心底ホッとしていました。ここでは、落ち着いて腰を下ろしたり、人々に目を留めたりすることが当たり前です。東京のように人とぶつからないように気を遣うことなく、気ままに散歩することができる幸せ。外国にも優しく声をかけてくれる人々。田村市の穏やかさに感謝するしかありません。

海	を	越	え	て	英	語	指	導	助	手	ペ	ン	リ	レ	ー	No.	59
---	---	---	---	---	---	---	---	---	---	---	---	---	---	---	---	-----	----

花開く時季



John Brandt
ジョン・ブランドさん
(アメリカ合衆国
ミズーリ州出身)
田村市に来て3年目

時期は遅れてしまいましたが、桜について書きたいと思います。僕は日本に来るまで、桜を一度も見たことがありませんでした。アメリカには桜が少なくて、花が咲いても日本ほど人気がありません。もしも桜が咲くことに、アメリカの桜はほとんどが日本から贈られたものだそうです。当然、花見のような風習もありません。日本に来た最初の年に三春の滝桜を見に行きましたが、それは見事なものでした。まるで桜が僕を歓迎してくれているようでした。



日本では、桜を観賞するだけでなく、食用にも使っていますよね。一番好きなのは、桜風味のアイスクリームです。ある友人は、その味をマシュマロ・ミルクのようだと表現しました。今では、そのアイスクリームを見つけると、いつも買うようにしています。アメリカには、「New Year's Resolution」と呼ばれる風習があります。新年に抱負や決意を表明するものですが、毎年続けるのがとても難しいので、アメリカではもう一種のジョークになってしまっています。

では、新年ではなく春にするのはどうでしょうか。気温が暖くなり、植物は開花し始める季節。樹木にとって新たな生命が再び始まります。桜が開花する時季は、決意表明にうってつけだと思いませんか？ すなわち「Cherry Blossom's Resolution」です。

そして来年、最初の決意表明は次のようになるでしょう。桜をもっと楽しむ、と。



平成 30 年

6月の予定など

問い合わせ
保健福祉部 保健課 ☎81-2271

6月の乳幼児健康診査など

＜乳幼児健康診査の共通事項＞

- 受付時間…12:30～13:15(開場…12:30)
- 会場…船引保健センター

① 4か月児健診

日	対象
26(火)	平成30年2月生

- 持参物…母子健康手帳・問診票・バスタオル・おむつ

② 10か月児健診

日	対象
28(木)	平成29年8月生

- 持参物…母子健康手帳・問診票・バスタオル・おむつ

③ 1歳6か月児健診

日	対象
19(火)	平成28年11月生

- 持参物…母子健康手帳・問診票・おむつ・歯ブラシ・コップ

④ 2歳6か月児歯科健診

日	対象
20(水)	平成27年12月生

- 持参物…母子健康手帳・問診票・歯ブラシ・コップ

⑤ 3歳児健診

日	対象
12(火)	平成26年12月生

- 対象月齢…3歳6か月
- 持参物…母子健康手帳・問診票・歯ブラシ・コップ

- 都合により該当日に受診できない場合は、事前に保健課へご連絡ください。
- 10か月児健診以降の問診票は該当月の前月に郵送します。健診の2週間前までに届かない場合は保健課にご連絡ください。

育児相談

すくすく教室(要予約)

- 日時 14日(木) 時間…10:00～11:30
- 会場 船引保健センター
- 対象 就学前のお子さんについて言葉が遅い、落ち着きがないなど相談のある方
- 内容 集団での親子あそび、医師、心理士などによる相談など
- 申込 初めて参加を希望する方は、事前に保健課へお申し込みください。

バースデイ教室(1歳児育児相談)

- 日時 21日(木) 受付…9:30～10:00
- 会場 船引保健センター
- 対象 平成29年5月生
- 申込 不要
- 持参物 母子健康手帳・成長のアンケート・おむつ・歯ブラシ・コップ

離乳食相談会(要予約)

- 日時 26日(火) 受付…13:00～13:20
- 会場 船引保健センター
- 対象 離乳食について相談のある方
- 内容 個別相談、試食(保護者のみ)
※保護者のみの参加もできます。
- 持参物 母子健康手帳
- 申込 前日までに保健課へお申し込みください。

子どもの発達相談会(要予約)

- 日時 22日(金) 時間…13:30～16:30(一人40分程度)
- 会場 船引保健センター
- 対象 お子さんについて落ち着きがない、幼稚園や学校で友達とうまく関われないなどの相談がある方
(概ね4歳から18歳までの方と保護者)
臨床心理士による個別相談
- 内容 1週間前までに保健課へお申し込みください。
- 申込

6月のこころとからだの健康相談

こころの健康相談(相談無料、秘密厳守)

- 日時 13日(水) 13:30～15:30
- 会場 船引保健センター
- 申込 1週間前までに保健課へ

※臨床心理士が相談に応じます。

AA 田村ミーティング

- 日時 原則毎週土曜 13:30～15:00

※休みになる場合があります。

下記の問い合わせ先へご確認のうえご参加ください。

- 会場 船引就業改善センター
- 対象 飲酒をやめたいと願う人・家族など
- 内容 断酒を成功させた方の話を聞くなど
- 問 AA 東北セントラルオフィス(TCO)

☎022-276-5210(FAX 兼用) ※FAXは24時間受付
・電話による受付時間:月・水・金の13:00～16:00
【ホームページ】<http://www.cam.hi-ho.ne.jp/aa-jso/>
AA…アルコール依存症からの回復を目的とした自助グループです。

認知症介護者“ほっとサロン”

- 日時 15日(金) 10:00～12:00
- 会場 市役所101会議室
- 対象 認知症の方を介護している家族
認知症の方の介護経験者
- 参加費 200円(内容により変更する場合があります)
- 問 地域包括支援センター ☎68-3737

その他の相談先

- 福島いのちの電話 ☎024-536-4343
(毎日) 10:00～22:00

「誰にもわかってもらえない」そんな孤独と絶望のなかで苦しんでいる方、ひとりで悩まないで、お話しください。

- 県中保健福祉事務所 ☎0248-75-7800(代表)
(月～金) ※祝日を除く 8:30～17:15

こころの健康、ひきこもり、アルコール問題、精神障がい者の社会復帰などの相談のほか、エイズ、肝炎への感染の検査、難病などの医療相談も行います。

6月の健康診査・がん検診

- 集団健康診査・がん検診は市内どの会場でも受診できます。
- 乳がん集団検診は該当する会場で受診してください。やむを得ず別の会場で受診する場合は、事前に保健課にお申し込みください。

総合健診【健康診査・がん検診】

- 受付時間 7:30～9:30

地区	日	対象地区	会場
都路	1(金)	6・7・11・12区	都路保健センター
	3(日)	8・9・10区	
滝根	26(火)	原屋敷・畑中・入水	菅谷公民館
	27(水)	石神・菅谷駅前・江川	滝根体育館
	28(木)	糠塚・梵天川・入水1・和貢・大平	
	29(金)	関場・神俣町・中広土・入新田2	
	30(土)	上郷・中郷・作組・広瀬町・下組	天地人大学

乳がん検診【集団検診】

- 受付時間 午前:9:00～10:00 午後:13:00～14:00
- 対象 50歳以上の女性 ※要予約

地区	日	会場
滝根	11(月)	滝根保健センター
	15(金)	
大越	18(月)	おおごえふるさと館
	25(月)	



6月の休日当番医・薬局

- 3(日)
東部台こどもクリニック(船引町) ☎81-2580
- コスモ調剤薬局東部台(船引町) ☎81-2205

- 10(日)
島貫整形外科(小野町) ☎72-2722

- 17(日)
船引クリニック(船引町) ☎82-0137
- コスモ調剤薬局船引店(船引町) ☎81-2833

- 24(日)
せんざき医院(三春町) ☎61-2777
- みはる調剤薬局(三春町) ☎61-1616

診療時間…9:00～18:00
※医療機関によっては17:00まで

福島医療情報ネットのホームページからも
検索することができます。
【URL】<http://www.ftmis.pref.fukushima.lg.jp/ap/qq/men/pwtpmenult01.aspx>

急病時の問い合わせ先

- 郡山市休日・夜間急病センター
郡山市字上亀田1-1(旧国立郡山病院跡)
☎024-934-5656

診療科目	診療日時
内科・小児科	毎夜間 ※1月1日除く 19:00～22:00
	日曜日・祝日 9:00～17:00
内科・小児科 歯科	

- 日曜休日夜間当番医案内
☎024-933-4000

- 福島県こども救急電話相談
【受付時間】毎日、午後7時～翌朝8時
・固定電話プッシュ回線・携帯電話から
☎#8000
・固定電話アナログ回線などから
☎024-521-3790

■田村地方夜間診療所

船引町船引字源次郎(福祉の森公園地内) ☎81-2233
受付時間…19:00～21:30 ※土・日、祝日、お盆、年末年始は休診

6月の診療予定表				
月	火	水	木	金
				1
				石塚医院
4	5	6	7	8
のざわ内科 クリニック	さいとう医院	大方病院	橋本医院	東部台こども クリニック
11	12	13	14	15
雷クリニック	島貫整形外科	秋元医院	さとう耳鼻咽喉科 クリニック	まつえ整形外科
18	19	20	21	22
三春病院	せんざき医院	清水医院	白岩医院	石川医院
25	26	27	28	29
西山医院	かとうの内科 クリニック	大久保 クリニック	中央通り クリニックやない	総合南東北病院 滝根診療所

※都合により担当医が変更になる場合があります。医師によって専門分野が異なるため、その日の担当医が対応できるか受診前にお電話ください。

募集 市営住宅・公的賃貸住宅入居者募集

市営住宅

神俣団地(滝根)

- 部屋番号 2-17号(3階)
- 建築年 昭和58年
- 構造 中層耐火4階
- 間取り 3DK
- 駐車場 有
- 家賃 15,100円～

久保田団地(大越)

- 部屋番号 304号(3階)
- 建築年 昭和54年
- 構造 中層耐火4階
- 間取り 3DK
- 駐車場 有
- 家賃 12,400円～

鷹待田団地(大越)

- 部屋番号 301号(3階)
- 建築年 昭和56年
- 構造 中層耐火4階
- 間取り 3DK
- 駐車場 有
- 家賃 13,700円～

古道団地(都路)

- 部屋番号 11号(3階)
- 建築年 昭和59年
- 構造 中層耐火3階
- 間取り 3K
- 駐車場 有
- 家賃 13,400円～

古道団地(都路)

- 部屋番号 12号(3階)
- 建築年 昭和59年
- 構造 中層耐火3階
- 間取り 3K
- 駐車場 有
- 家賃 13,400円～

公立賃貸住宅

都路団地(都路)

- 部屋番号 6号
- 建築年 平成28年
- 構造 木造平屋(2戸1棟)
- 間取り 2DK ●駐車場 有
- 家賃 15,700円～

※家賃は収入に応じて金額が変わります。収入が補助基準額を超えない世帯は、家賃の一部補助(50%)が受けられます。

坂ノ下1団地(常葉)

- 部屋番号 1-22号(4階)
- 建築年 昭和55年
- 構造 中層耐火4階
- 間取り 3DK
- 駐車場 有
- 家賃 12,700円

坂ノ下2団地(常葉)

- 部屋番号 2-5号(3階)
- 建築年 昭和58年
- 構造 中層耐火4階
- 間取り 3DK
- 駐車場 有
- 家賃 14,700円

常葉馬場団地(常葉)

- 部屋番号 20号
- 建築年 昭和51年
- 構造 簡易耐火2階
- 間取り 3K
- 駐車場 有
- 家賃 11,100円

※家賃は収入に応じて金額が変わります。

【入居者資格】

- ①同居または同居しようとする親族があること
- ②世帯の収入が基準額を超えないこと
- ③現在、住宅に困窮していること
- ④市税を滞納していないこと
- ⑤暴力団員でないこと

周知 船引駅駐車場が4時間無料に！

船引駅駐車場が、4月1日から入場後4時間無料、さらに24時間まで最大600円でご利用いただけます。毎日利用される方は、定期貸し駐車場(月額5,000円)が便利です。駅前のスペースは降車専用ですので、駐車しないようお願いします。※夕方の通勤・通学者が帰宅する時間帯は送迎車両で駅周辺が大変混雑しますので、駅駐車場をご利用ください。
問 建設部 都市計画課 ☎82-1114

訓練 防災行政無線などを用いた情報伝達訓練の実施

地震・津波や武力攻撃などの発生に備え、情報伝達訓練を行います。この訓練は、全国瞬時警報システム(Jアラート)を用いた訓練で、田村市以外の地域でも情報伝達訓練が行われます。

- 日時 5月16日(水) 午前11時
- 訓練で行う放送試験

- ・情報伝達手段 防災行政無線からの一斉放送
- ・放送内容 上リチャイム音 「これは、Jアラートのテストです。」×3回 下リチャイム音

※Jアラートとは…

地震・津波や武力攻撃などの緊急情報を、国から人工衛星などを通じて瞬時にお伝えするシステムです。

問 市民部 生活環境課 ☎81-2272

試験 平成30年度職員採用に関する情報

平成30年度職員採用候補者試験(平成31年4月1日採用予定)の情報は、詳細が決まり次第、今後の市政だより、お知らせ版、市のホームページで公表する予定です。

問 総務部 総務課 ☎81-2111

届出 健康保険証が変わった場合の届出

転職や就職で職場の健康保険に加入した際や、退職などにより職場の健康保険を脱退した際は、市役所の窓口にて国民健康保険の切り替えの手続きが必要です。手続きをしないで誤った健康保険証を使用すると、正しい負担割合で治療が受けられなかったり、あとで治療費の返還が発生したりします。健康保険証が変わった場合は必ず14日以内に届出をしてください。

問 市民部 市民課 ☎82-1112

改修 市陸上競技場 全天候型トラック走路改修

市陸上競技場の全天候型トラック走路を改修しました。これにより、日本陸上競技連盟の第3種公認を更新し、利用する方々が安全に安心して競技に打ち込める環境が整いました。新しくなった陸上競技場を、ぜひご利用ください。

問 教育部 生涯学習課 ☎81-1215

消防 風水害に備えましょう

台風・集中豪雨などには、事前の備えが大切です。自らの身を守るため、次のことに取り組みましょう。

- 危険な場所や避難所を家族全員で確認する
- 非常用持出品を準備する
- 最新の気象情報をこまめに確認する

問 消防本部 消防課 ☎024-923-8173



催し 航空自衛隊大滝根山分屯基地創設62周年開庁祭

- 日時 6月3日(日) 午前9時～午後2時

●内容

飛行展示、地上装備品各種展示、山頂案内など(天候により飛行展示、山頂案内は中止する場合があります。)

●駐車場について

基地および基地周辺には駐車場がありません。無料送迎バスを運行しますので、発着場所、運行時間などの詳細は、ホームページまたは下記までお問い合わせください。

【URL】<http://www.mod.go.jp/asdf.ohakine>

●その他

大滝根山登山道からの徒歩による基地内入場はできません。また、危害防止のため、危険物および脚立などの持ち込み、ドローンの飛行、GPSを利用したSNSゲームの使用を禁止します。

問 航空自衛隊 大滝根山分屯基地 広報係 ☎79-2277

消防 外出前の火の用心

行楽シーズンや農繁期などを迎え、家を留守にする機会が多くなると思います。出かける前に、次のことに取り組みましょう。

- 火の元を確認する
- 使用していない電気コードをコンセントから抜く
- 家の周りの燃えやすいものを片付ける

問 消防本部 予防課 ☎024-923-8172



田村市の人口

平成30年3月1日現在
総人口 **37,025**人
世帯数 **12,709**世帯

この数値は、平成27年国勢調査の確定値を基に毎月の自然動態・社会動態を加減したものです。

主な問い合わせ先

●田村市役所
〒963-4393
田村市船引町船引字畑添76番地2
☎81-2111(代表) ☎81-2522

※時間外の緊急時連絡先 ☎81-1220

●滝根行政局
〒963-3692
田村市滝根町神俣字関場118番地
☎78-2111(代表) ☎78-3710

●大越行政局
〒963-4192
田村市大越町上大越字水神宮62番地1
☎79-2111(代表) ☎79-2953

●都路行政局
〒963-4701
田村市都路町古道字本町33番地4
☎75-2111(代表) ☎75-2844

●常葉行政局
〒963-4692
田村市常葉町常葉字町裏1番地
☎77-2111(代表) ☎77-2115

休日・延長窓口の開設案内

- 取扱業務…各種証明書の発行のみ【休日窓口】
- 開設日…日曜日
- 場 所…田村市役所 本庁
- 時 間…午前8時30分～午後5時15分【延長窓口】
- 開設日…毎週木曜日(祝日を除く)
- 場 所…田村市役所 本庁
- 時 間…午後5時15分～午後6時30分

※各行政局の延長窓口は廃止となります。

上水道の窓口案内

●田村市水道事業所
〒963-4312
田村市船引町船引字上川原33番地
☎82-1527 ☎82-4564

- 休日・時間外に対応できるもの
- ①漏水事故・水質異常の通報(24時間)
- ②開栓・閉栓の申し込み(3日前まで)

※受付：午前8時30分～午後5時15分

広告欄 Advertisement

《各種住宅申込方法》

5月15日(火)～29日(火)までに備え付けの申込書に必要な書類を添えて、建設部都市計画課または各行政局産業建設課にお申し込みください。

※申込者多数の場合は、抽選となります。

問・申 滝根行政局 産業建設課 ☎78-1205
大越行政局 産業建設課 ☎79-2194
都路行政局 産業建設課 ☎75-3550
常葉行政局 産業建設課 ☎77-2356
建設部 都市計画課 ☎82-1114

たむら市政だより広告(有料)募集中

- 掲載位置 表紙・裏表紙を除く各ページの最下段
- 申込方法 所定の申込書に広告原稿を添えて提出
- 規格 1号広告…縦45.5mm×横170mm
2号広告…縦45.5mm×横82.5mm

- 広告料 1号広告…20,000円(1回)
2号広告…10,000円(1回)

- 締め切り 各号発行日(毎月1日)の20日前まで
- その他 詳しくは、総務部 総務課 ☎81-2135へ

広告欄 Advertisement

有料広告募集中

問い合わせ…総務部 総務課 (☎0247-81-2117)へ

YOU・FIT オリジナル
体力テスト教室

船引駅2階にある運動施設 YOU・FIT たむらが独自に作成した体力テストとトレーニングを兼ねた運動を実施し、自分の体力レベルを知る運動教室です。

- 時間 午後7時～9時
- 定員 20人程度
- 持参物 室内用のシューズ(必須)・タオル・水分補給用の飲み物

- 開催日 6月3日(日)
- 場所 船引駅2階 船引コミュニティプラザ YOU・FIT たむら施設内

- 対象 中学生以上の方
- 参加費 1,000円
※当日に納入

- 申込方法 5月8日(火)から、電話でお申込み下さい。キャンセルの場合、5月27日(日)までにご連絡下さい、それ以降は参加料を納めていただくようになります。

問 船引コミュニティプラザ YOU・FIT たむら ☎81-2130 ※月曜定休日



田村市山開き情報

片曾根山

山容の美しさから「田村富士」とも呼ばれる片曾根山。山頂からは吾妻連峰から那須連山までが見渡せます。

- 日時 5月20日(日)
午前10時から安全祈願祭
※小雨決行
※登山者へ先着順に記念品が贈呈されます。

問 船引町観光協会 ☎82-4264
田村市観光交流課 ☎81-2136

高柴山

ヤマツツジの群生地である高柴山。例年5月下旬には約3万株のヤマツツジが山頂を真っ赤に染め上げます。

- 日時 5月27日(日)
午前10時から安全祈願祭
※小雨決行
※登山者へ先着順に記念品が贈呈されます。

問 大越町観光協会 ☎79-2193
田村市観光交流課 ☎81-2136

小学生親子
ソフトテニス教室開催

- 日時 第1回目 6月2日(土)
午前9時～11時
※6月2日より毎週土曜日6回開催

- 場所 第1回目 田村西部工業団地内
夕陽ヶ丘公園テニスコート

- 対象 小学生とその保護者
計10組程度
※子どものみでも可能

- 参加費 1人2,000円
(ボール代、損害保険料など)

- 申込締切 5月15日(火)まで

- 申込方法 電話またはFAXでお申し込みください。

- その他 ラケットをお持ちでない方はお貸しします。運動のできる服装でお越しください。

問 事務局 助川 ☎82-0645 (FAX 兼用)



田村市文化祭

作品展示会

- 日時 6月2日(土)～3日(日)
午前9時～午後6時
※3日は午後4時まで

- 会場 市文化センター、船引公民館

- 内容 加盟団体による作品の展示など

- 申込 一般参加も受け付けます。
5月17日(木)までに教育部生涯学習課にお申し込みください。参加申込書は各公民館にあります。

芸能発表会

- 日時 6月24日(日) 午前9時30分

- 会場 市文化センター

- 内容 加盟団体による芸能発表

作品展示会、芸能文化祭どちらも入場無料です。

問・申 教育部生涯学習課 ☎81-1215

募 集 臨時職員募集

【事務補助員】

- 勤務場所・採用予定人数 老人憩の家「針湯荘」…1人

- 応募資格
・要普通自動車免許
・パソコンの基本的な操作ができる方

- 募集期間 5月7日(月)～5月18日(金)

- 雇用期間 6月1日(金)～11月30日(金)

- 賃金 日額6,300円
※通勤距離2km以上は通勤手当有

- 提出書類
・市指定の履歴書に6カ月以内に撮影した上半身の写真を貼り付けたもの

※市指定の履歴書は、本庁・各行政局市民課に備え付けてあります。

問・申 保健福祉部 高齢福祉課 ☎82-1115

納 税 自動車税納期のお知らせ

自動車税の納期は5月31日までです。お早めにお支払いください。納期内であれば、コンビニエンスストアでも納めることができます。また、インターネットを利用したクレジット納付も可能です。納税通知書は5月上旬にお送りします。

【自動車税の減免制度について】

一定の要件に該当する障がいのある方のために使用する自動車については、納税義務者の申請により自動車税が減免される制度がありますので、4月2日から5月31日までに申請してください。

問 福島県中地方振興局県税部課税第二課 ☎024-935-1261

募 集 税務職員採用試験
(高卒程度)のお知らせ

仙台国税局では、税のスペシャリストとして活躍するパイタリティーあふれる税務職員を募集しています。国の財政を支える税務職員に、あなたもチャレンジしてみませんか？

●受験資格

- ①平成30年4月1日において高校卒業後3年を経過していない者および平成31年3月までに高校を卒業する見込みの者

- ②人事院が1に掲げる者と同等の資格があると認める者

- 申込期間 6月18日(月)～6月27日(水)

- 申込方法 インターネットによる申込
国家公務員試験採用情報 NAVI
【URL】<http://www.jinji.go.jp/saiyo/saiyo.htm>

- 第1次試験 9月2日(日)

問 仙台国税局人事第二課試験研修係 ☎022-263-1111
人事院東北事務局 ☎022-221-2022

高 齢 お弁当配達(高齢者向け)
事業者説明会

市では、一人暮らしの65歳以上の高齢者や、高齢者世帯向けにお弁当を配達する(配食サービス)事業者を募集します。事業者向けの説明会を開催しますので、お気軽にご参加ください。

- 対象事業者 お弁当配達(高齢者向け)事業者

- 開催日時 5月25日(金) 午後2時30分

- 開催場所 船引公民館 2階 大ホール

問 保健福祉部 高齢福祉課 ☎82-1115

研 修 人材獲得セミナー
および支援制度研修会

企業を対象に国、県の助成金や支援制度の研修会と、人材獲得セミナーを同時に開催します。助成金や支援制度の理解と、雇用確保のための採用・定着戦略や手法を知るチャンスです。聞きたい内容を選んで参加できます。

詳しくは、お問い合わせいただくか、ホームページをご覧ください。

- 日時 6月27日(水)

- 【第1部】人材獲得セミナー

- 午前9時45分

- 【第2部】支援制度研修会

- 午後1時

- 会場 南東北総合卸センター組合会館

- 定員 70社程度(1社2人まで)

- 申込締切 6月22日(金)

問 福島広域雇用促進支援協議会(産業部 商工課内) ☎61-5585

売 却 グリーンパーク都路の
物品をお売りします

市では、グリーンパーク都路の不用となった物品を希望者に売却します。

- 日時 5月27日(日)
午前10時～午後3時

- 場所 グリーンパーク都路

- 売却物品 原木しいたけ用水槽
バーベキュー用鉄板、網板 など
※傷や錆があるため、安価で売却します。

- 販売方法 現金と引き換えになります。

- 売却条件
・売却物品は購入された方に搬出・運搬していただきます。

- ・取り置きや売却後の返品はできません。

- ・転売を目的とする方への売却はしません。

問 都路行政局 産業建設課 ☎75-3550

有料広告募集中

問い合わせ…総務部 総務課 (☎ 0247-81-2117) へ

有料広告募集中

問い合わせ…総務部 総務課 (☎ 0247-81-2117) へ

各施設の催し・募集など

Event & News

図書	図書館(本館)	6月の休館日 1・11・18・25日	✉toshokan@city.tamura.lg.jp ☎82-1001 FAX 82-1291
----	---------	-----------------------	--

必読、今月のオススメ。

わくせいキャベジ動物図鑑



tupera tupera / 著
児童向け

地球から 831 光年はなれた銀河にあるキャベツの星に住む野菜の動物たちを図鑑のように紹介しています。友達や家族と開きたいとても面白い絵本。

神隠しの教室



山本悦子 / 著
児童向け

加奈はお腹が痛くなり保健係のパネッサに連れられて保健室に行くが、保健室に先生はおらず、職員室にも他の教室にも唐突に誰もいなくなってしまった。様々な問題を抱えた5人の子供たちの物語。

図案数 230
消しゴム&ゴム板はんこ



しろたえ / 著
一般向け

作って押して楽しい消しゴムはんこやゴム板はんこの作り方やインクのアレンジなどを紹介しています。初めての方にも分かりやすい内容です。

牧野植物図鑑の謎



依浩三
一般向け

天才植物学者・牧野富太郎について、伝記にも図鑑にも載っていない、植物図鑑の黎明期に村越三千男という競争相手との間に起ったドラマを追った1冊。

6月のおはなし会

会場	開催日	名称	時間	対象	内容
本館	15 (金)	ひだまりおはなし会	10:30 ~ (15 分程度)	0 歳 ~ 2 歳児	絵本の読み聞かせ、わらべ歌遊び など
滝根	27 (水)	おはなし会 (滝根公民館内)	10:30 ~ (30 分程度)	幼児 ~ 小学生	絵本の読み聞かせ、わらべ歌遊び など
大越	14 (木)	おはなし会 (大越公民館内)	15:30 ~ (30 分程度)	幼児 ~ 小学生	絵本の読み聞かせ など
都路	6 (水)	おはなし会 (都路こども園内)	15:30 ~ (30 分程度)	幼児 ~ 小学生	絵本の読み聞かせ、わらべ歌遊び など
常葉	20 (水)	おはなし会 (文化の館)	10:30 ~ (15 分程度)	0 歳 ~ 2 歳児	絵本の読み聞かせ、わらべ歌遊び など

【田村市図書館本館休館のお知らせ】

図書館本館では、6月1日(金)~10日(日)までの間、蔵書点検のため休館いたします。たいへんご迷惑をおかけいたしますが、市内各分館をご利用ください。また、図書・雑誌などのリサイクル本を毎月無料で配布していますが、蔵書点検後は通常より多くリサイクル本を配布します。6月12日(火)から館内で公開しますので、直接手にとってご覧ください。なお、図書・雑誌共に、先着順にお渡しします。※雑誌のリサイクル本を配布するのは蔵書点検後のみです。

【こども語り手が読売新聞で紹介されました】

3月4日(日)に横浜市で開催された「青い地球に言葉の種を！」に、こども語り手の7人が参加しました。子どもたちは、たくさんのお客さんや、詩人の谷川俊太郎さん、作曲家の谷川賢作さんを前に田村市に伝わる昔語りを語りました。また、読売新聞の子ども記者から取材を受け、夕刊読売新聞ジュニアプレスに掲載されました。



相談 6月の各種相談会

行政相談

12 (火) 大越行政局
午後1時30分~3時30分
●相談委員
松山秀明氏(滝根町) ☎78-3532
助川富士子氏(船引町) ☎82-1801
☎総務部 総務課 ☎81-2111

特設人権相談

12 (火) 船引公民館
午前10時~午後3時
20 (水) 大越行政局
午前10時~午後3時
人権に関する相談(家族、近隣関係、学校・職場の問題など)をお気軽にご相談ください。相談は無料で、秘密は固く守られます。
☎福島地方務局 郡山支局 ☎024-962-4500

法律相談

6 (水) 田村市社会福祉協議会
午後1時~4時
●定員 5人(先着順)
●申込方法 5月30日(水)までに、電話でお申し込みください。
※定員になり次第、受け付けを終了します。
●受付時間 午前9時~午後5時(土・日、祝日を除く)
☎問・申 市社会福祉協議会 本所 ☎68-3434

各施設の催し・募集など

Event & News

子ども	子育て支援センター	✉kosodate@city.tamura.lg.jp ☎82-1510 (FAX 兼用)
-----	-----------	---

育児講座

【ベビーマッサージ】

●日時 5月11日(金)
午前10時30分
●講師 原竹菜月さん
●申込 5月9日(水)までに来所、または電話でお申し込みください。



【乳幼児の食生活】

●日時 5月18日(金)
午前10時30分
●講師 市米養士
●申込 5月16日(水)までに来所、または電話でお申し込みください。



ひまわりひろば

●日時 5月9・16・23・30日(水)
午前10時30分
●内容 9日…花の種まき、折り紙
16日…児童公園、散歩
23日…絵本の読み聞かせ
30日…誕生会、シーツ遊び
●その他 体操、手遊び
絵本の読み聞かせ など
●対象 0歳~6歳児

「ひまわりひろば」から



3月14日のひまわりひろばは、「おめでとう会」を行いました。74人が参加し、ひまわりひろばを通してお友達になったみんなと一緒に、おめでとうカードも作りました。「育児講座」「ひまわりひろば」は0歳~6歳までのお子さんなら、どなたでも参加できます。お気軽においでください。

文化 歴史民俗資料館 ☎教育部 生涯学習課 ☎81-1215

お茶会

●日時 5月20日(日)
午前10時
※茶菓がなくなり次第終了
●場所 歴史民俗資料館
●参加費 無料
●講師 茶道 宗徧流 芳樹会



文化 文化センター 6月の休館日 4・11・18・25日 ☎bunka@city.tamura.lg.jp ☎82-5030 FAX 82-5530

6月の行事予定

開催日	催し	時間	対象・入場料	問い合わせ
2 (土) 3 (日)	田村市文化協会作品展覧会	9:00	無料	田村市文化協会 (事務局:生涯学習課) ☎81-1215
16 (土)	平成30年度 田村市少年の主張大会船引支部大会	13:30	無料	田村市青少年健全育成市民会議船引支部 (事務局:船引公民館) ☎82-1133
24 (日)	田村市文化協会芸能発表会	9:30	無料	田村市文化協会 (事務局:生涯学習課) ☎81-1215
26 (火)	田村市特別支援教育啓発セミナー	14:30	希望者	教育部 学校教育課 ☎81-1214

広告欄 Advertisment

たむら市政だより広告(有料)募集中

●掲載位置 表紙・裏表紙を除く各ページの最下段
●申込方法 所定の申込書に広告原稿を添えて提出
●規格 1号広告…縦45.5mm×横170mm
2号広告…縦45.5mm×横82.5mm
●広告料 1号広告…20,000円(1回)
2号広告…10,000円(1回)
●締め切り 各号発行日(毎月1日)の20日前まで
●その他 詳しくは、総務部 総務課 ☎81-2135へ

