

たむら 市政だより

Tamura City
Public Relations

2020年
4月号
No. **182**



笑顔で修了証書を受け取る卒園児（「修了証書授与式」3月18日 船引南幼稚園）

- も く じ -

田村市の新たなスタートー当初予算ー	2
みんなで取り組むSDGs	6
各種お知らせ	7
田村産輝く	11
子育て応援します	12
ほけんだより	14
海を越えて	18

船高便り	19
たむらほっとニュース	20
消防団だより	22
暮らしの情報案内板	23
各イベント 教室案内	27
農業委員会だより	28
各施設の催しなど	30

卒園 卒業おめでとう



- ①先生の見送りに笑顔で応える生徒／船引中学校
- ②凛として式に臨む生徒／船引南中学校
- ③保護者に自分の卒業証書を手渡す児童／船引小学校
- ④保護者に感謝の言葉を伝える園児／船引南幼稚園

小学校名	卒業生数
滝根小	28人
大越小	33人
都路小	7人
常葉小	38人
芦沢小	9人
船引南小	15人
船引小	105人
美山小	7人
緑小	7人
瀬川小	9人
要田小	12人

中学校名	卒業生数
滝根中	48人
大越中	33人
都路中	19人
常葉中	45人
船引南中	22人
船引中	147人

幼稚園名	卒園児数
滝根幼	23人
大越こども園	34人
都路こども園	3人
常葉幼	37人
芦沢幼	2人
船引南幼	5人
緑幼	3人

■市内の幼稚園、小・中学校で卒業式
3月は旅立ちの季節です。13日に中学校6校、18日に幼稚園・こども園7園、23日に小学校11校の卒業式が行われました。
ことは新型コロナウイルス感染症の拡大防止のために、規模・時間を縮小し、マスクを着用しての式でしたが、これまでと変わらず、思い出深い学び舎を巣立つ子どもたちを温かく見守る、教職員と保護者の姿がそこにありました。



マチイロ

たむら市政だよりが携帯電話のアプリで届きます！
市では、「マチイロ」によって市政だよりを配信しています。ぜひご利用ください。利用規約やプライバシーポリシーについては、(株)ホープのホームページでご確認ください。



ios 用



android 用

一般会計

272億5千万円（前年度比 16.9% 減）

減額の主な理由は、除染対策事業や東部産業団地整備などの震災復興事業の減少によるものです。

歳入予算の内容

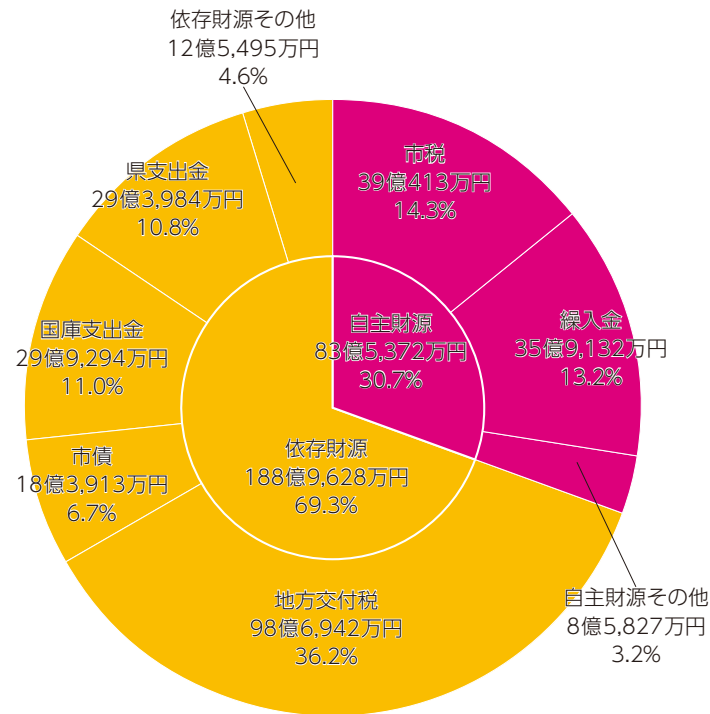

前年度との比較

- 市税 1億407万円（3・0%）の増
固定資産税の復興産業集積課税免除の終了などによるものです。
- 地方交付税 3億638万円（3・6%）の減
普通交付税の優遇措置の終了と震災復興事業が減少したためです。
- 繰入金 40億8712万円（53・2%）の減
東部産業団地整備事業の進捗による繰入額の減少が主なものです。
- 市債 3億193万円（19・6%）の増
総合体育館空調設備整備事業や保健福祉厨房施設整備事業などのための借入れによるものです。

歳出予算の内容

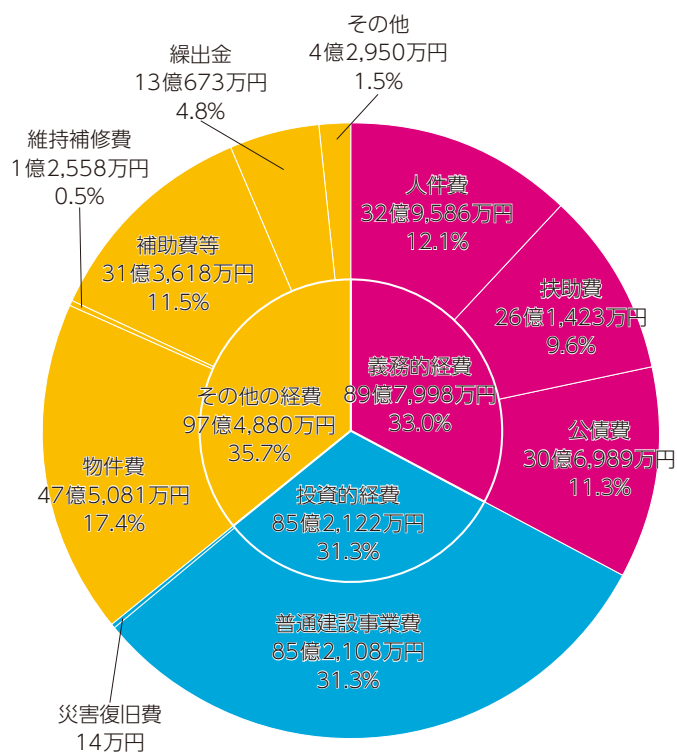

前年度との比較

- 人件費 1億6399万円（5・2%）の増
会計年度任用職員制度によるものです。
各委員の見直し（削減）をしました。
- 普通建設事業費 34億4245万円（28・8%）の減
東部産業団地整備事業や木質バイオマス施設等整備事業などが減少した一方で、新たに屋内遊び場や都路町複合商業施設などを整備しました。
- 物件費 26億1299万円（35・5%）の減
除染除去物端末輸送業務の減少が主なものです。

Selection Integration
選択と集中

田村市の新たなスタート

—令和2年度当初予算—

●総務部 財政課 ☎81-2118

令和2年度 当初予算編成にあたって



町村合併による普通交付税の優遇措置が終了し、交付額が減少するほか、社会保障関連経費の増大など、前年度に引き続き厳しい予算編成となったことから、財政調整基金からの繰入上限額設定や各種基金を活用して必要な財源を確保しました。また前年度に引き続き『みらい創造枠』と『地域創生枠』を設けるとともに、持続可能な開発目標であるSDGsの推進、復旧・復興のシンボルとなる施設整備にも取り組めます。

今年度も、市民の皆さまの幸せにつながる施策展開と、その実行にチャレンジしてまいります。

一般会計重点事業

地域活性化と地域創生の推進

- みらい創造事業
- 地域創生事業

少子高齢化や人口減少に対応するため、市民目線で元気で安心なまちづくりの実現と、魅力ある田村市の創造と次世代の地域づくりを見据えた新たな取り組みや、地域の総合力を高めることで人口減少に歯止めを掛け、地域経済に人材と資金を呼び込み、活力あふれる産業形成と魅力ある地域としていくための事業を推進していきます。

郷土の復興

- 復旧・復興事業

東日本大震災からの復興に向け、帰還環境整備や風評被害払拭のためのPR事業に取り組んでいます。復興のステージが進むにつれて生じる新たな課題や多様なニーズにきめ細かく対応するために、引き続き産業の振興と企業誘致、子ども達が安心して安全に遊べる環境の整備などに取り組みます。

特別会計予算

会計名	予算額	前年比増減率
国民健康保険	39億7,830万円	2.2%
介護保険	45億6,130万円	△0.1%
後期高齢者医療	4億4,680万円	11.5%
滝根町観光事業	7億150万円	22.7%
農業集落排水事業	2,720万円	0.7%
授産場事業	5,710万円	△14.8%
診療所事業	2億2,180万円	△1.6%
計	99億9,400万円	2.5%

企業会計予算

区分	当初予算額	前年比増減率
水道事業	収益的 収支 6億6,600万円	0.6%
	資本的 収入 2億2,540万円	△25.0%
	支出 4億8,500万円	△13.2%
公共下水道事業	収益的 収入 5億5,211万円	1.4%
	支出 5億9,300万円	4.5%
	資本的 収入 3億6,399万円	△3.6%
	支出 5億1,900万円	△6.7%
病院事業	収益的 収支 8,408万円	12.3%
	資本的 収支 1億9,400万円	478.2%

令和2年度 当初予算の詳細は、市ホームページをご覧ください。財政課にお問い合わせください。

田村市 財政公表

検索



生活環境の充実

高齢者安全運転支援装置設置事業
ペダルの踏み間違いでの加速を抑制する装置などの購入費用を助成します。

SDGsの目標



など
11事業 1億7,384万円

健康と福祉

禁煙外来医療費助成事業

受動喫煙の機会を減らす環境が広まるように禁煙外来の医療費を助成します。→7ページ

SDGsの目標



など
8事業 8億8,180万円

子育て・教育支援

中学生わくわくECA講座事業
中学生の英会話力向上のための各種講座を支援します。

SDGsの目標



など
26事業 7億6,993万円



働く場の確保と産業の創出

田村市産木材活用支援事業

地元産材を使用した木造住宅建築を支援し、市産木材の消費拡大を促します。→26ページ

SDGsの目標



など
5事業 1,060万円

役所改革

公共施設予約システム導入事業
市民が公共施設の利用申込み予約などをインターネットでできるシステムを導入します。

SDGsの目標



など
8事業 4,127万円

道路・水道・防災対策

道の駅整備事業

道の駅の整備を始めます。

SDGsの目標



など 4事業 6億7,363万円

市民の手で地域創生

協働のまちづくり人材育成研修事業

市民会議などをサポートするファシリテーターを養成・育成します。

SDGsの目標



など
6事業 3,375万円

誇れるまちづくり

市歌制定事業

市民に永きにわたり愛着を持ってもらえる市歌を制定します。

SDGsの目標



など
8事業 4,541万円

みらい創造事業 76事業 26億3,023万円

人材育成や産業の創出、地域医療の確保などに取り組みます。

復旧・復興事業

45事業 77億369万円

新たな復興のステージに対応していきます。

郷土の復興



屋内遊び場整備事業

子どもが安心・安全に遊べる屋内遊び場を整備します。

SDGsの目標



ほかに ●都路町複合商業施設整備事業
●田村市総合体育館空調設備整備事業
など 45事業 77億369万円

地域創生事業

26事業 1億8,055万円

地域の総合力を高め、魅力ある地域づくりを進めます。

定住・雇用戦略

グリーン・ツーリズム活性化事業

交流人口の拡大を図り、地域の活性化と移住・定住を促進します。

SDGsの目標



など
12事業 1億467万円



産業振興戦略

田村市産業振興・創生事業

働く場の確保に向け、多様な働き方を推進します。

SDGsの目標



など
8事業 2,399万円

これらの標識がないお店は、禁煙だから安心

▶この標識がある施設には、喫煙スペースがあります。20歳未満の人は、たとえ喫煙を目的としない場合でも喫煙エリアに立ち入りできません。アルバイトで働く人も同じです。



▶この標識は、受動喫煙の恐れがあるため20歳未満の人が立ち入れないエリアを示しています。

飲食店などに入る前には、サインをチェック！

2019年7月に、病院や学校、行政機関の敷地内で原則禁煙のルールがスタートしました。
この4月から、飲食店やオフィス・事業所などの屋内でも、原則禁煙となるほか、20歳未満の方の喫煙エリアへの立入禁止などを加えた改正健康増進法が全面施行されました。

広がっています！
望まない受動喫煙の対策

一人一人が主役！ みんなで取り組む SDGs

●総務部 経営戦略室 ☎81-2117

あなたのソレも SDGs！

3月号ではSDGsがどのようなものなのかをお知らせしました。

では、自分は何をすれば良いのだろう——
SDGsは一つのアクション（行動）がいろいろなゴール（目標）の達成につながり、関連し合っていることも特徴の一つです。一見自分に関係なさそうな目標でも、貢献できることがあります。

SDGsを「自分ごと」として捉え、今の暮らしがどのように成り立っているのか、この暮らしを続けていると未来はどうなるのか、「暮らしの向こう側」を意識してみましょう。

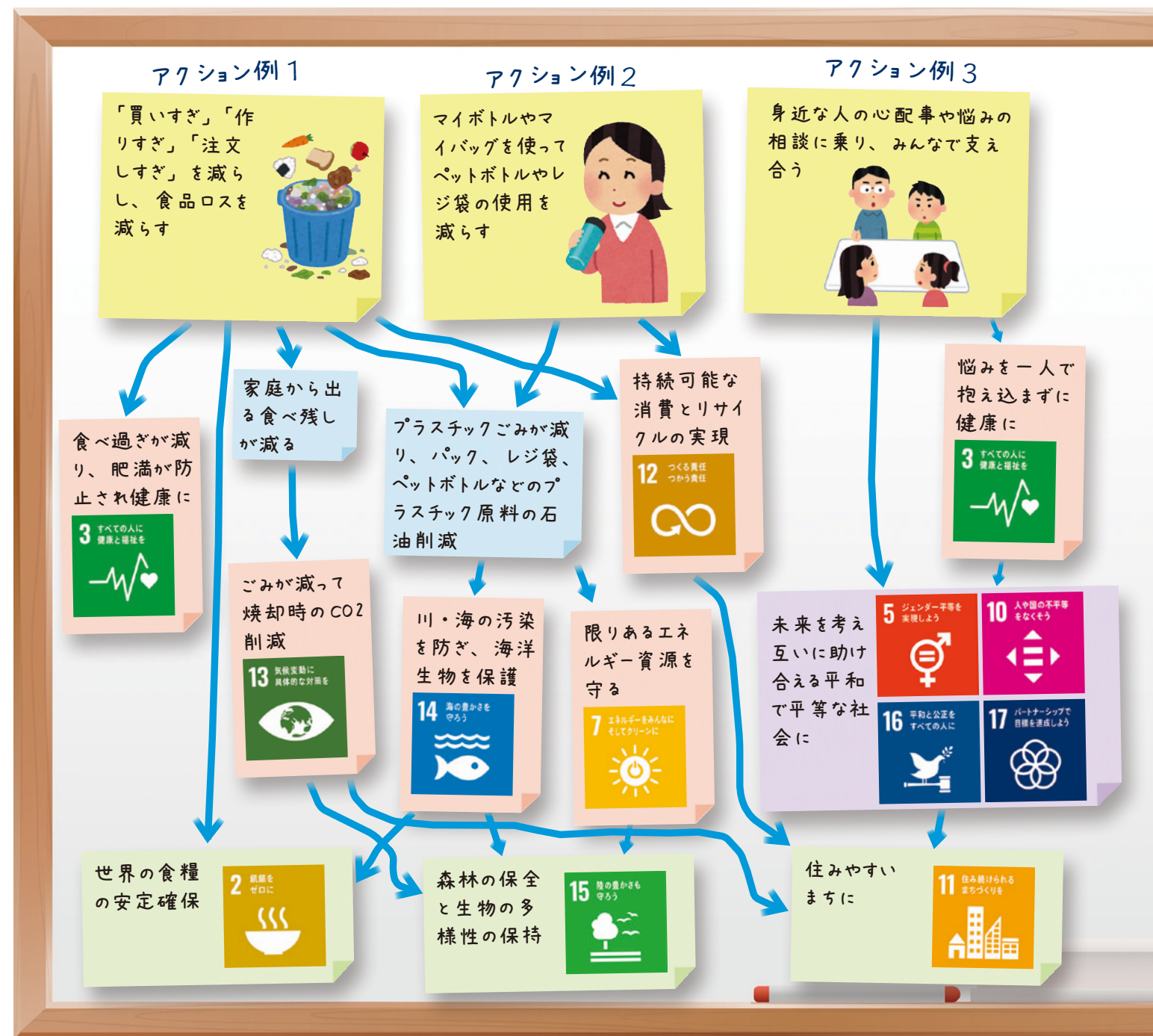

検索！ SDGsをもっと知るためのキーワード

「SDGsで変える」「2030 アジェンダ」「ナマケモノにもできる」「ESG 開発」

Web サイト

国際連合広報センター（日本語）

外務省 JAPAN SDGs Action Platform

国連 SDGs

検索

外務省 SDGs

検索

あなたの
禁煙チャレンジを
応援します！

市では、市民の皆さんの健康増進と受動喫煙による健康被害の軽減を目的に、禁煙外来の医療費助成を始めた。

- 助成の条件
 - ・田村市に住所を有し20歳以上であること
 - ・助成金の申し込み時点で、市税など滞納していないこと

●助成を受けるには
公的医療保険の適用となる禁煙外来治療を終了した後、助成申請書に医療機関などの証明をうけて申請してください。

●助成金
自己負担分の2分の1（1万円を上限とし、100円未満は切り捨て）
詳しくは、市ホームページをご覧ください。



禁煙は、健康改善が必ず期待できます。禁煙チャレンジに、遅すぎることはありません。さあ、禁煙にチャレンジしましょう！



保健福祉施設整備事業に本格着手。

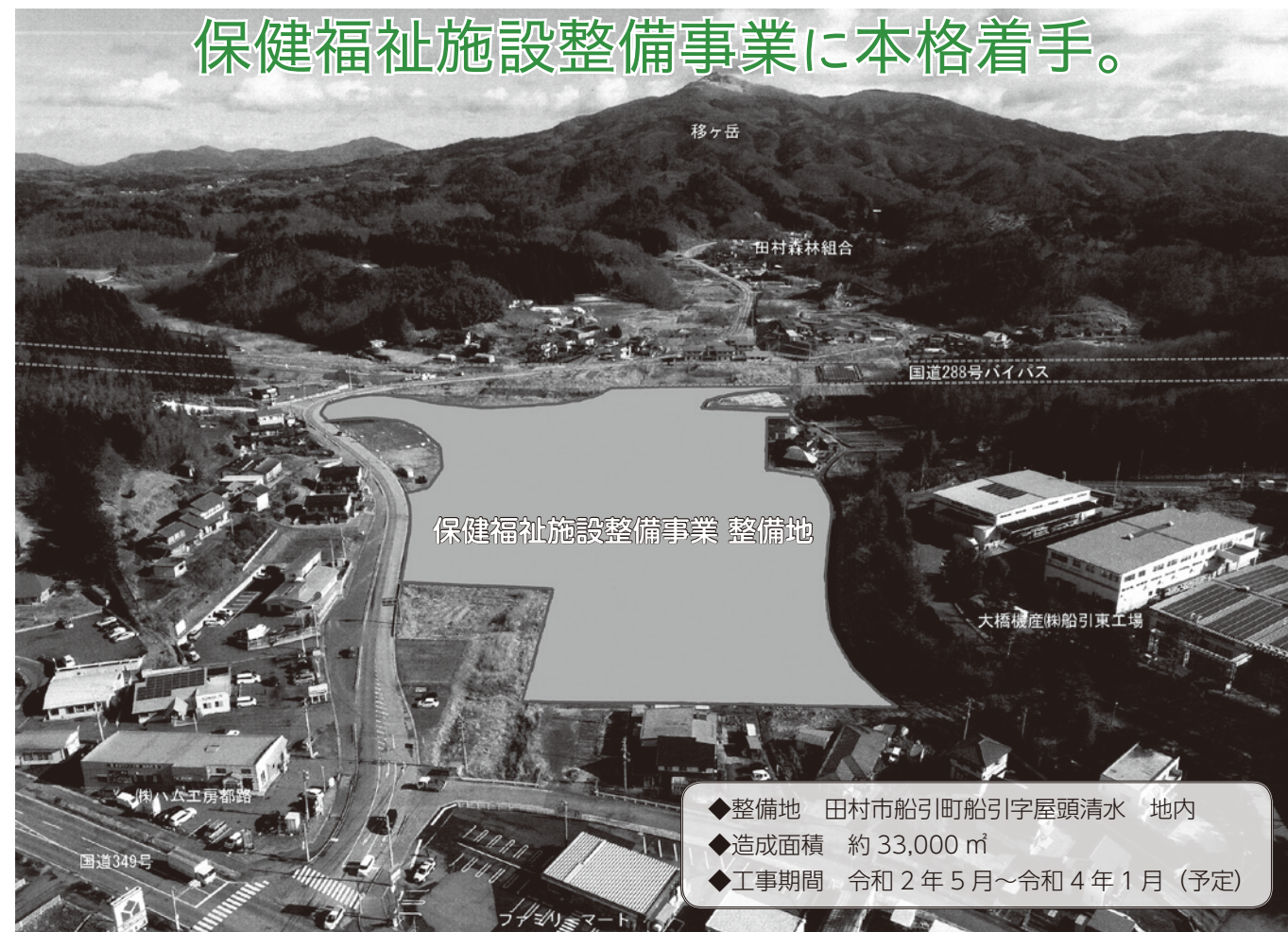

- ◆整備地 田村市船引町船引字屋頭清水 地内
- ◆造成面積 約 33,000 ㎡
- ◆工事期間 令和 2 年 5 月～令和 4 年 1 月（予定）

市では、子育て環境と医療提供環境の充実強化を図るため、田村市船引町船引字屋頭清水地内《※上記写真》を保健福祉施設等「認定保育所・市民病院・複合厨房施設」の建設予定地として、造成工事をはじめます。

当地は、交通・公共的インフラや周辺部の住宅地、医療・福祉施設、商業施設へのアクセスが大変良好であり、今後建設予定の保健福祉施設等が加わることで、周辺部の施設などとの相乗効果や新しいまちづくりの拠点になることが期待されます。

◎工事期間中は、工事車両などの出入りが多くなります。
特段のご理解とご協力をお願いします。

【建設予定施設】	
市民病院	令和 6 年（2024 年）開院予定
認定保育所（民営）	令和 4 年（2022 年）開所予定
複合厨房施設*	令和 4 年（2022 年）稼働予定

※複合厨房施設とは、主に認定保育所と市民病院への給食（食事）を提供するほか、外食（軽食）として食事を提供する施設。

●お問い合わせ

- ・市民病院に関すること・・・・・・・・・・保健福祉部 保健課 ☎81-2271
- ・認定保育所、複合厨房施設に関すること・・・保健福祉部 こども未来課 ☎82-1000
- ・造成工事に関すること・・・・・・・・・・建設部 建設課 ☎81-2513

公共下水道の供用区域が広がります

未来に向けて、下水道で きれいな水と大地を

4月1日から大越町下大越の高屋敷、風呂前、前田の各一部で、新たに公共下水道を使用できるようになりました。

これで、市内の下水道供用区域面積は592・23ヘクタールになり、約1万2千人が下水道を使用できます。



大越町下大越高屋敷、風呂前、前田の各一部

受益者負担金制度とは

下水道は、下水道管が整備された地域に住む方しか利用できません。このように特定の方が利益を受けることから、下水道を利用できる方（「受益者」といいます）に本管や公共ますなどの建設費の一部を負担していただくのが、受益者負担金制度です。（都市計画法第75条）

受益者負担金の額は、一つの土地に公共ますを1個設置すると24万円です。

納入方法は、5年分割で年4回（合計20回）に分けて納める方法と、一括で納める（前納）方法があります。前納する場合は、その回数に応じて報奨金制度があります。

下水道を使用するには

下水道を使用するためには、宅内排水設備を設置し、本管に接続する必要があります。その際は、市の指定工事店に依頼してください。

詳しくは、市のホームページをご覧ください。

下水道に早めの接続を

下水道に接続すると、家庭内排水が直接側溝に流れず、側溝からの悪臭などがなくなり、河川の水質が改善されます。

下水道は、水路などの公共用水域をきれいにし、良好な生活環境を維持する重要な役割もあります。

使用料はどのくらい？

下水道使用料は、水道料金と合わせて支払うことになります。下水道に接続すると、汲み取り費用や浄化槽の維持管理費用などが不要になります。

下水道使用料の額【1月当たり、消費税込み】			
基本使用料	10 ㎡を超えて使用した場合の従量使用料【1 ㎡当たり】		
汚水量 10 ㎡まで 2,090 円	11 ㎡～ 20 ㎡まで	209 円	
	21 ㎡～ 50 ㎡まで	220 円	
	51 ㎡～ 100 ㎡まで	231 円	
	101 ㎡以上	242 円	

※井戸水を使用している方や、上水道と併用している方の汚水量は別途認定されます。

●問い合わせ

上下水道局 上下水道課
☎82-11527

おいしい たむらの特産品

●産業部 商工課
☎82-6677

エゴマ栽培の技術向上と生産拡大などに取り組んでいる「田村市エゴマ振興協議会」に参加する農家が、無農薬で栽培した「白エゴマ」を使用し、「株いわきチョコレート」が商品開発した6次化商品です。



『エゴマの米飴キャラメル』
10粒入 1袋 540円



『エゴマ・ショコラ』2個入 540円

県の6次化商品ブランド「ふくしま満天堂」ブランド2019を受賞。米飴の懐かしくやさしい甘さに、炒りエゴマの香ばしさが加わった和風キャラメルです。

あぶくま洞売店、船引駅、ハム工房都路ふあせるたむらなどで販売中



『都路キュウリマン』1個 500円
Domo 岩井沢店、スイーツゆいなどで販売中

都路小学校の児童たちが地域を盛り上げるために、地元特産品のキュウリを使い、2年かけて独自に開発したジャムです。キュウリ独特の臭みを取り、リンゴやレモン果汁で甘酸っぱくさっぱりとした味わいに仕上げました。ヨーグルトやクラッカーに乗せると美味しくいただけます。

同校の児童は、県内外でPR活動を行い、市の魅力を発信しています。2月に開催された、子どもの復興・地域づくり活動をたたえる「ふくしまジュニアチャレンジ」で最高賞のグランプリを獲得しました。

田村産輝く

田村市で作られる優れた製品などを紹介します

●産業部 商工課
☎82-6677

丈夫で極上の着心地を提供

有限会社ティライズ

アパレル最新設備で裁断・縫製・仕上げまで一貫作業を行っている有限会社ティライズ。



▲快適な着心地を実感できます

りも柔らかく、汗もしっかり吸い込むため、高い消臭効果と清潔感を実現しています。

肌着以外にも24時間テレビTシャツや高級ブランドメーカーの製品も手がけるなど、高い信頼と技術力を誇っています。



▲複数のミシンを使って裁縫を行います

▲(有)ティライズ外観



▲(有)ティライズのみなさん

▼有限会社ティライズ：タマヤ産業として、1970年に船引町で操業を開始。その後、2002年に現在のティライズに社名を変更しました。創業当時から一貫してメリヤス生地縫製の業を行い、現在は生産の7割がGUNZE製品です。従業員数は約110人。女性中心の職場で、幅広い年代の方が働いています。12年前から技能実習生の採用などで、生産量の増強を図っています。同社で製造している商品は、市内の衣料品店などで購入できます。

田村市で生まれる優れた製品を募集しています。
商工課までご連絡ください。

令和2年度

狂犬病予防注射のお知らせ

集合注射には、鑑札・注射済票を着けてきてください。飼い犬が死亡している場合は、市民部生活環境課が各行政局市民係に死亡の届け出をしてください。

老犬・病犬などは注射できない場合があります。
※滝根・常葉・都路・船引地区の実施場所・時間は、市政だより5月号でお知らせします。

☎市民部生活環境課 ☎81-2272
各行政局市民係



◆大越地区

月日	地区	時間	会場
4/20 (月)	栗出	9:00 ~ 9:20	大越転作技術研修センター
		9:25 ~ 9:45	牧野多目的交流センター
	上大越	9:55 ~ 10:10	明部刈集会所
		10:20 ~ 10:40	古内公会堂下
		10:50 ~ 11:10	曲田集会所下
		11:20 ~ 11:35	山口集会所下
		11:45 ~ 12:00	白山コミュニティセンター
		13:15 ~ 13:40	旧大越公民館
		13:50 ~ 14:10	大越駅北側駐車場
		14:20 ~ 14:40	大田立集会所
		14:50 ~ 15:10	田村市社会福祉協議会 本所
	早稲川	9:00 ~ 9:15	早稲川多目的交流センター
		9:25 ~ 9:40	旧早稲川小学校下
		9:55 ~ 10:10	檀野平集会所
		10:15 ~ 10:35	田子屋コミュニティセンター
		10:40 ~ 11:00	原洞公会堂
		11:10 ~ 11:30	川向集会所
4/25 (土)	下大越	11:35 ~ 11:55	戸ノ内集会所

第8期田村市観光キャンペーンクルー募集

- 応募期間 4月17日(金)～6月1日(月)
- 選考人員 4人以内
- 応募資格
 - ・満18歳以上36歳未満の方(高校生を除く)
 - ・原則として田村市内に居住しているか市内に勤務している方。
 - ・観光行事などに随時参加できる方。(会社などに勤務されている方は、事業主の協力が得られる方)
- 任期 2年間
- 賞品 記念品、副賞(任期終了時10万円。所得税を差し引きます。)
- 応募方法 自薦他薦は問いません。ホームページでダウンロードできる応募用紙に必要事項を記入し、全身の写真(L版)を添えて観光交流課に郵送するか、直接提出してください。
〒963-4393 田村市船引町船引字畑添76番地2
田村市役所 産業部 観光交流課
※応募用紙は産業部観光交流課、各行政局産業建設係、各出張所、各公民館にもあります。
- 選考会 6月14日(日) 午前10時から市役所で行います。
- ☎・田産業部 観光交流課 ☎81-2136



児童手当

●こども未来課

- 児童手当とは**
子育てをする保護者に支給される手当です。出生や転入・転出があったら、忘れずに手続きをしましょう。

児童の年齢	児童手当（1人あたりの月額）
3歳未満	15,000円
3歳～小学生	10,000円（第3子以降は15,000円）
中学生	10,000円

※所得が限度額以上の場合は、特例給付（児童1人当たり月額一律5,000円）が支給されます。

- 手続き**
こども未来課か各行政局市民係で、認定請求書の提出が必要です。その際、次のものをお持ちください。
■健康保険証 ■印鑑
■手当の振り込みを希望する通帳（請求者名義）
■マイナンバーがわかる書類
■本人確認書類（免許証、保険証等）

- 受給時期**
年3回：6月（2～5月分）、10月（6～9月分）、2月（10～1月分）

- 現況届**
毎年6月1日時点の受給資格を確認するため、届出が必要です。届出がない場合は、6月分以降の手当を受けられなくなります。忘れずに提出してください。

特別児童扶養手当

●社会福祉課

- 受給対象者**
身体や精神に中度または重度の障がいがある児童を監護している父か母、もしくは父母に代わってその児童を養育している方

- 対象児童**
身体や精神に中度または重度の障がいがある20歳未満の児童

- 手当が支給されない場合**
■手当を受けようとする方や対象児童の住所が日本にない
■対象児童が障がい児入所施設などに入所している
■対象児童が障がいを理由に公的年金を受けとることができる

- 手当を受けるための手続き**
社会福祉課か各行政局市民係で認定請求の手続きをしてください。手続きには次のものが必要です。
■診断書 ■印鑑
■手当の振り込みを希望する通帳（請求者名義）
■マイナンバーが確認できる書類
■本人確認書類（免許証、保険証など）

- 手当の額**（児童1人につき。令和2年4月1日現在）
■1級に該当する児童…月額52,500円
■2級に該当する児童…月額34,970円

- 支給時期**
年3回：4月（12～3月分）、8月（4～7月分）、11月（8～11月分）

児童扶養手当

●こども未来課

- 受給対象者**
父母が離婚、父か母が死亡、父か母が政令で定める障がいの状態にある児童、未婚の母の子など、父または母と生計を同じくしていない児童を育てているひとり親家庭の父か母、もしくは父母に代わってその児童を養育している方

- 対象児童**
18歳に達する日以後の最初の3月31日までの間にある児童

- 手当が支給されない場合**
■手当を受けようとする方や対象児童の住所が日本にない
■手当を受けようとする方か、対象児童が手当額以上の公的年金などの給付を受けることができる
■対象児童が父か母の配偶者（事実上婚姻関係と同様の事情にある場合も含む）に養育されている など

- 手続き**
こども未来課か各行政局市民係で認定請求の手続きをしてください。手続きには次のものが必要です。
■手当の振り込みを希望する通帳（請求者名義）
■印鑑 ■年金手帳 ■保険証
■マイナンバーがわかる書類 ■戸籍謄本

- 手当の額**（令和2年4月1日現在）
■児童が1人の場合
全部支給…月額43,160円
一部支給…月額10,180～43,150円
■加算額
2人目…月額5,100～10,190円
3人目以降…1人につき月額3,060～6,110円

- 支給時期**
2カ月に1回、奇数月に支給します。
■5月（3～4月分）、7月（5～6月分）、9月（7～8月分）、11月（9～10月分）、1月（11～12月分）、3月（1～2月分）

- 所得制限限度額**
受給資格者本人と、生計を同じくする扶養義務者などの所得額が次の限度額以上の場合、手当の支給が停止されます。（令和2年4月1日現在）

扶養親族等の数	受給資格者		扶養義務者等
	全部支給	一部支給	
0人	49万円	192万円	236万円
1人	87万円	230万円	274万円
2人	125万円	268万円	312万円
3人	163万円	306万円	350万円
4人	201万円	344万円	388万円
5人	239万円	382万円	426万円

※扶養義務者等とは、受給資格者本人と生計を同じくする直系血族と、兄弟姉妹などをいいます。

子育て応援します

●保健福祉部 こども未来課 ☎82-1000
保健課 ☎81-2271
社会福祉課 ☎81-2273

子育て応援券

●こども未来課

- 子育て応援券とは**
2歳までの子どもの保護者に、市内の応援券取扱店で利用できる商品券（＝子育て応援券）を支給します。

- 受給内容**
■第1子、第2子の場合
出生時に……………3万円分の応援券
1歳の誕生日に…3万円分の応援券
■第3子以降の場合
出生時に……………3万円分の応援券
1歳の誕生日に…3万円分の応援券
2歳の誕生日に…10万円分の応援券
※応援券は申請日（誕生日）の翌月に送付します。

- 受給対象者**
平成30年4月1日以降に誕生し、受給時に田村市に住民登録のあるお子さんと同居する保護者

結婚新生活支援補助金

●こども未来課

- 結婚新生活支援補助金とは**
令和2年4月1日から3年3月31日までに婚姻届を提出した夫婦（補助要件あり）に対し、住宅取得費用、賃料、敷金、礼金、引っ越し費用など最大で30万円支給します。

- 受給対象者**
■住居が田村市にあり、当該住居に夫婦の住民登録をしていること
■令和2年度の夫婦の所得を合算した額が340万円未満の方
■婚姻日に夫婦ともに34歳以下の方
■市税の滞納がない方
※他にも条件があります。詳しくはお問い合わせください。

子育て支援アプリにこたむ

●保健課

子育てを支援する母子手帳アプリ。子どもの成長を写真添えて記録できます。



▲QRコードで無料ダウンロード



子育て支援奨励金

●こども未来課

- 子育て支援奨励金とは**
子どもを在宅で養育している保護者に、教材費などの購入費用として奨励金を支給します。

- 受給対象者**
保育所、こども園、幼稚園などに通っていない3～5歳の児童を、在宅で養育している保護者

- 受給額**
児童1人につき月額5千円

- 受給時期**
8月、12月、4月

- 手続き**
こども未来課か各行政局市民係に申請書を提出してください。その際は、振り込みを希望する口座の通帳、印鑑が必要です。

家庭児童相談員への相談

●こども未来課

すべての子どもたちが心身ともに健やかに育つよう、家庭児童相談員がご家庭やお子さんが抱えている問題などの相談に応じます。お子さんに関する相談がありましたら、自分ひとりで悩まず、お気軽にご相談ください。

- 相談内容**
■子どものしつけや生活習慣について
■子どもの発育や心身機能上の障がいについて
■子どもの学校生活や非行・問題行動について
■児童虐待や家族関係について など
- 相談方法** 電話、来所、訪問により相談に応じます。
- 相談窓口** こども未来課 子育て応援係
- 相談日時** 月～金曜日（祝日、年末年始を除く）
午前8時30分～午後5時15分



●●● 5月の健康検査・がん検診(集団検診) ●●●

【受付時間】 7:30 ～ 9:30

地区	日	対象地区	会場
大越	19(火)	早稲川区	早稲川多目的交流センター
	20(水)	牧野区・栗出区(上)	牧野多目的交流センター
	21(木)	三洞区・栗出区(下)	おおごえふるさと館
	22(金)	白山区	
	24(日)	中部区	
	25(月)	上北部区・町郷区	大越農村婦人の家
	26(火)	東部区・西部区(下町)	
	27(水)	南部区・西部区(原洞)	
都路	28(木)	1・2区	岩井沢生活改善センター
	29(金)	3・4・5区	
	30(土)	8・9・10区	都路保健センター

※健康診査・がん検診は市内どの会場でも受診できます。

「令和2年度健康診査・がん検診・体操教室・心の健康相談年間予定」はホームページに掲載しています。

「ひきこもり」のことで、何かお困りごとはありませんか？

4月から相談窓口を設けました

ひきこもりは、誰にでも起こりえます。悩みや苦しみを抱え込む前に、「お悩み」や「気になっていること」など、どのようなことでも結構です。あなたのタイミングでお気軽に下記の相談窓口までお聞かせください。

「ひきこもり」相談窓口 連絡先

社会福祉課 ☎81-2273
保健課 ☎81-2271
高齢福祉課 ☎82-1115
こども未来課 ☎82-1000
田村市指定相談支援事業所 ☎68-3777

気になる相談の内容によって、窓口を選んでご利用ください。

●●●● 育児相談 ●●●●

すくすく教室(要予約)

- 日時 14日(木) 10:00～11:30
- 会場 船引保健センター
- 対象 就学前のお子さんについて言葉が遅い、落ち着きがないなどの相談がある方
- 内容 集団での親子あそび、医師、心理士による相談など
- 申込 初めて参加を希望する方は、事前に保健課に申し込みください。

子どもの発達相談会(要予約)

- 日時 25日(月) 13:30～16:30
- 会場 船引保健センター
- 対象 お子さんの「発音が心配」、「どもりがある」などの相談がある方(おおむね4歳から18歳までの方と保護者)
- 内容 言語聴覚士による一人40分程度の個別相談
- 申込 1週間前までに保健課に申し込みください。



●●● 5月の体操教室 ●●● ●●●● 5月のこころとからだの健康相談 ●●●●

- 内容 ストレッチ、転倒予防体操、筋力トレーニングなど
- 時間 午前10時～11時30分(午前9時40分に開場します)

日	会場
13(水)	滝根保健センター
20(水)	船引保健センター

こころの健康相談

(相談無料、秘密厳守)

- 日時 20日(水) 13:30～15:30
- 会場 船引保健センター
- 申込 1週間前までに保健課に申し込みください。※臨床心理士が相談に応じます。

その他の相談先

■福島いのちの電話

☎024-536-4343
(毎日) 10:00～22:00
「誰にもわかってもらえない」そんな孤独と絶望のなかで苦しんでいる方、ひとりで悩まないで、お話しください。

たむづ市民病院から

市民病院では、生活機能が低下している高齢者を対象に、リハビリテーション科スタッフを中心として、効果的に機能回復を図る介護予防の支援をしています。

高齢者のセルフケア能力を高める働きかけを行い、生き生きと自立した生活がおくれる状態づくりを目指します。

日常生活で生活機能が低下しているなど気づいたら、まずは病院へご相談ください。

○ステップ1

はじめに、利用者の既往歴や体の状態、運動活動の目標などを確認します。

確認した情報は、運動プログラムの編成などに活かされます。

○ステップ2

次に安静時の血圧や脈拍を測定し、トレーニングマシンを使いながら、簡単な腹筋・背筋機能の測定を行います。

個々にあった運動プログラムを作成し、必要に応じ栄養改善に関する項目を追加するなど、個別の実施計画の基礎を作成します。

【支援事業スケジュール(例)】

- ※内容は、利用者情報により異なります。
- ①血圧・脈拍の測定
- ↓
- ②聞こえ・補聴器についての話し(聞こえや飲み込みに関する言語聴覚士の講座)講座内容の例：きこえのしくみ、きこえのチェックをしてみよう
- ↓
- ③準備体操
- ↓
- ④機能訓練・トレーニングマシンでの運動
- ↓
- ⑤運動後の状態確認・次回内容のお知らせ
- ↓
- ⑥終了

看護スタッフ募集

市民病院では、看護スタッフを募集しています。詳しくは看護部 鈴木 ☎82-1117 までお問い合わせください。

■田村地方夜間診療所

船引町船引字源次郎(福祉の森公園地内) ☎81-2233

受付時間…19:00～21:30 ※土・日、祝日、お盆、年末年始は休診

5月の診療予定表				
月	火	水	木	金
				1 西山医院
4	5	6	7 まつざき内科 胃腸科クリニック	8 三春病院
11	12	13	14	15
せんざき医院	石塚医院	矢吹医院	さとう耳鼻咽喉科 クリニック	島貫整形外科
18	19	20	21	22
船引クリニック	橋本医院	遠藤医院	のざわ内科 クリニック	まつえ整形外科
25	26	27	23	29
雷クリニック	かとうの内科 クリニック	春山医院	東部台こども クリニック	のざわ内科 クリニック

※都合により担当医が変更になる場合があります。医師によって専門分野が違うため、その日の担当医が対応できるか受診前にお電話ください。

急病時の問い合わせ先

■郡山市休日・夜間急病センター ☎024-934-5656

■日曜休日夜間当番医案内 ☎024-933-4000



5月の休日当番医・薬局

- 3(日) 公立小野町地方総合病院(小野町) ☎72-3181
- 4(月・祝) たむら市民病院(船引町) ☎82-1117
共創未来船引薬局(船引町) ☎81-1522
- 5(火・祝) 三春病院(三春町) ☎62-3131
さくら調剤薬局(三春町) ☎61-2555
- 6(水・祝) 秋元医院(船引町) ☎82-1514
ふくだや薬局(船引町) ☎86-2013
- 10(日) さいとう医院(小野町) ☎72-2500
- 17(日) 遠藤医院(船引町) ☎85-2016
- 24(日) 矢吹医院(三春町) ☎62-3015
- 31(日) 大久保クリニック(船引町) ☎82-2555

診療時間…9:00～18:00
※医療機関によっては17:00まで

変更される場合があります。受診前に医療機関に確認してください。福島医療情報ネットのホームページからも検索することができます。



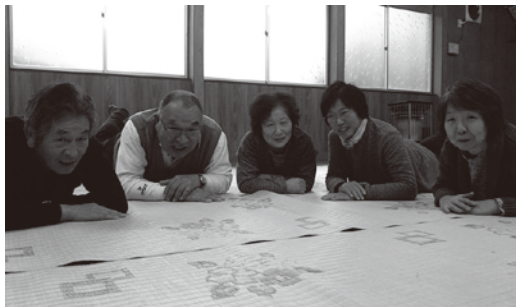

▲『元気・筋力モリモリ体操』中の皆さん



▲常葉町久保元気の皆さん

問 高齢福祉課
☎ 82・1115

皆さんも春から自分の住み慣れた地域で元気作りを始めませんか？運動サロンに関してもっと知りたい方は、左記までお気軽にお問い合わせ下さい。

暖かくなり、外出しやすくなってくる時期ですね。皆さんのお住まいの地区の集会所や公民館などで、定期的に集まり身体を動かし、お花見や茶話会で地域の皆さんと交流を深める『運動サロン』があるのはご存知でしょうか。田村市では、皆さんの元気づくりのため『運動サロン』の活動を応援しています。

- 活動場所 久保地区公民館
- 参加人数 10人程度
- 主な活動日 第4金曜日 午後1時30分～3時
- 活動内容 元気筋力モリモリ体操のほか、季節に合わせてお花見、蕎麦打ち、陶芸、また、防災や詐欺予防の勉強会なども自分達でアイディアを出し合い開催しています。参加者だけでなく、地域とのコミュニケーションも大切にしています。

お花見しながら
カラダを動かそう!!
運動サロン活動の紹介

地域おこし協力隊奮闘記

間、日々手探り状態で、ときには心が折れそうになりながらも、インターンの大学生や、市政だよりを見て協力したいと言ってくれた方、地域の方々に協力いただきながら、「やってみようの精神」で、床や天井を壊したり、お風呂場の浴槽を撤去したりと、空き家のリノベーションを行ってきました。

万屋こんねんできました

振り返ると多くの方に支えていただき、なんとか完成までたどり着きました。これまでご協力をいただいた皆さまには、いくら感謝してもしきれません。本当にありがとうございます。そしてこれからもよろしくお願いします。いいたします。



小峰
マツチヨです

vol.02

ほけんだより

●問い合わせ
保健福祉部 保健課 ☎81-2271

《高齢者肺炎球菌ワクチン予防接種》



高齢者の肺炎の重症化防止を目的として、肺炎球菌ワクチンの予防接種費用を1回助成します。

●対象年齢

- ・65歳（昭和30年4月2日～昭和31年4月1日生）
- ・60歳以上65歳未満の方で、心臓・じん臓または呼吸器の機能に自己の身の日常生活が極度に制限される程度の障害を有する方、およびヒト免疫不全ウイルスにより免疫の機能に日常生活がほとんど不可能な程度の障害を有する方で接種を希望する方。

《特例措置により対象者となる方》

- ・70歳（昭和25年4月2日～昭和26年4月1日生）
- ・75歳（昭和20年4月2日～昭和21年4月1日生）
- ・80歳（昭和15年4月2日～昭和16年4月1日生）
- ・85歳（昭和10年4月2日～昭和11年4月1日生）
- ・90歳（昭和5年4月2日～昭和6年4月1日生）
- ・95歳（大正14年4月2日～大正15年4月1日生）
- ・100歳（大正9年4月2日～大正10年4月1日生）

※65歳以上の対象者には個別通知を送付しました。

※60～65歳未満で該当となる方は、事前に手続きが必要です。保健福祉部 保健課にお問い合わせください。

●接種費用 自己負担金 2,000円

●対象外 既に高齢者肺炎球菌ワクチンを1回接種している方

※過去に接種していることが確認された場合は、全額自己負担となります。ご注意ください。

●接種期間 4月1日（水）～3年3月31日（水）

●持参物 予診票、高齢者肺炎球菌ワクチン接種済証、健康保険証、健康手帳（お持ちの方）

●接種場所 各医療機関 ※一部取り扱わない医療機関もあります。電話などで確認してから受診してください。

《風しん追加対策抗体検査・第5期定期予防接種》

これまで、風しんワクチンの公的接種を受ける機会がなかったため抗体保有率の低い方を対象に、風しん抗体検査・予防接種を行っています。

●対象者 昭和37年4月2日～昭和54年4月1日生まれの男性の方

●費用 個人負担なし、有効期限あり：令和4年3月末

●持参物 ①クーポン券 ②健康保険証 ③予防接種を受ける方は抗体検査の結果

※今年度クーポン券発行者：昭和37年4月2日～47年4月1日生まれの男性：4月中旬にクーポン券を郵送します。

※令和元年度クーポン券発行者は、クーポン券の有効期限を令和4年3月末まで延長します。

対象者：昭和47年4月2日～昭和54年4月1日生まれの男性

※対象者がクーポン券をなくされた場合は、市役所保健課の窓口で再発行ができます。この機会にクーポン券を利用して無料で抗体検査、予防接種を受けてください。

《子どもの予防接種》

①麻しん・風しん（MR）第2期予防接種

乳幼児期（生後12カ月～24カ月未満）に接種した「麻しん・風しん（MR第1期）予防接種」に対する免疫を追加するものです。はしかは、毎年春頃に流行します。できるだけ4月から6月の間に予防接種を受けましょう。

●対象者 小学校就学前の1年間にある方

②ジフテリア・破傷風（DT）第2期予防接種

乳幼児期に接種した「三種混合予防接種」に対する免疫を追加するものです。

●対象者 11歳～13歳未満の方

③日本脳炎（第2期）予防接種

第1期3回と第2期1回（計4回）の接種が必要です。

●対象者 定期：今年度9歳～13歳未満の方

特例：平成19年4月1日以前に生まれた20歳未満の方

《上記の共通事項》

●持参物 ①予診票 ②母子健康手帳 ③健康保険証

●費用 自己負担なし※対象年齢を過ぎると有料になります。



《内部被ばく検査》

ホールボディーカウンターによる内部被ばく検査を受けることができます。

●対象者 2歳以上

●検査日時

第2・第4火曜日 午後1時～4時（祝日、年末年始を除く）

●検査場所

田村市放射線健康管理センター（常葉保健センター内）

●申込方法

完全予約制です。

予約ダイヤル：☎75-2003（都路診療所）

予約受付：月曜日から金曜日（祝日を除く）
午前8時30分～午後5時

～がんばる船高生～ **ATTENTION!**

第32回 部活動から学校活動を盛り上げる バスケットボール部・サッカー部

本校では部活動の加入率が全生徒の82％あり、課外活動も充実しています。さらに、今年度は練習や試合以外の場面でも部員が積極的に活動し、学校全体を盛り上げていきたいと、新しい活動を行ってきました。

今回は、毎週木曜日の朝に学校周辺のごみ拾いや昇降口などの掃除をしているバスケットボール部（部長 本田航大さん【2年 常葉中出身】）と、毎日昇降口前で朝のあいさつ運動をしているサッカー部（部長 富塚尚輝さん【2年 大越中出身】）に話を聞きました。

—なぜこのような活動をしようと思ったのですか？

本田さん 自分たちが普段使っている場所をきれいにすることで、周囲に対する感謝の気持ちを行動で表そうと思い、始めました。

富塚さん 皆さんから応援されるチームになるために何ができるかを話し合い、まず感謝の気持ちを込めてあいさつ運動を始めることにしました。

—取り組んでみてどうでしたか？

本田さん 掃除をした場所がきれいになっていくことで自分の気持ちも整理され、さわやかな気持ちになりました。また、一緒に活動を積み重ねることで以前よりもチームの雰囲気良くなり、団結力がでてチームプレーの向上に繋がりました。

▼ゴミ拾いをするバスケットボール部員



あいさつ運動をする
サッカー部員

富塚さん 学校生活の中で、積極的にあいさつができるようになりました。あいさつを褒められることも多くなり、評価されることで自信を持てるようにもなりました。また、練習の時も声が出せるようになり、チームとしても団結力が深まりました。

—この取り組みについて、今後どのようにしていきたいですか？

本田さん 今後も継続して取り組んでいきたいです。

富塚さん サッカー部の伝統として活動を続け、学校全体としても、元気なあいさつができる学校にしていきたいです。

◆次のステージに向けてはばたく

3月1日、第70回卒業証書授与式が行われ、119人の卒業生が次のステージに向けて巣立っていきました。卒業生を代表して卒業証書を受け取ったのは渡邊燎太さん（船引中出身 写真）です。

また、在校生代表として佐藤睦希さん（船引中出身）が送辞を述べました。生徒会長を務めた遠藤舞奈人さん（船引中出身）が、「これから歩む人生は楽しいことばかりではない。しかし、私たちはこの船引高校が母校であることに誇りを持ち、胸を張ってこれからの人生を歩んでいきたい」と、力強く答辞を述べました。



福島県立船引高等学校 Tel…0247-82-1511 Fax…0247-82-5233
H P…<https://funehiki-h.fcs.ed.jp> mail…funehiki-h@fcs.ed.jp

田村市の色彩

田村市に来て2年が過ぎました。田村市での生活で、毎日同じ場所で見慣れた景色、同じ時刻に来る同じ列車、そのなかで、いろいろな違いに気付くことがありますが、しかし、いつも驚くのは、1年を通して田村市がとても色彩豊かなことです。

川にかかる橋の歩道の黄色、晴れた日に橋から見上げる青い空と白い雲、そして橋の下を流れる川に映える深緑と青の色合い、腰を下ろして絵を描く時に見つけた静かですてきな場所にある木々の緑が好きです。

春に桜の花が咲き始めると、町が桜色で覆われ、誰もがうれしそうに表情をしているのが大好きです。秋は、熱いお茶を飲む



Allison Clay
アリソン・クレイさん
(アメリカ合衆国
ニューメキシコ州出身)
田村市に来て3年目

田村市に2年間住んでいて、いろいろなものを見てきましたが、まだまだ見たことがないものがたくさんあります。田村市の豊かな色彩を見ると、とても心が弾みます。今年も色彩豊かな年になることを、心から願っています。

夏は、虹のように多彩なお祭りの飾りつけを見るのが好きです。だれもがそれぞれの美しい浴衣を着て、食べ物はとてもおいしく、彩りも素敵です。太鼓に合わせて踊る人々の中に立つやぐらの赤や、花火の光きらめく色も好きです。



海	を	越	え	て	英	語	指	導	助	手	ペ	ン	リ	レ	ー	No. 81
---	---	---	---	---	---	---	---	---	---	---	---	---	---	---	---	--------

余暇にする大好きなことの1つは、ハイキングです。新しい場所を探索したり、自然を眺めたりして楽しみます。公園に行つて、家族が楽しく遊んで過ごしているところを見たり、木陰で楽しそうに談笑しているグループを見ることが好きです。時には、野外調理の思い出のような匂いに思わず喉を鳴らしたときもあります。

また、公園を散歩することも好きです。これまでに、郡山、仙台、日光、東京など、いろいろな小さい公園に行きました。湖沼、生い茂った木々、木陰にひっそり隠れている神社など、静かな雰囲気を楽しむことができました。

日本には、探索したい美しい自然がたくさんあります。これまでに何度か片曾根山に登りましたが、山頂までの道のりは心が落ち着きリラックスできます。山頂に着くと息をのむよう



Andy Brubaker
アンディ・ブルベーカーさん
(アメリカ合衆国
オハイオ州出身)
田村市に来て2年目

自然を散策する

な眺めで、何時間でも過ごすことができます。暖かくなってきたら、また片曾根山に登りたいと思っていますが、いつかは磐梯山や富士山など、もっと高い山に登りたいです。

ほかに、日本のハイキングで魅せられるのは、山頂から見ると素晴らしい眺めです。私の出身地であるアメリカのオハイオ州は高い山がなく、まわりに見えるのはたいがいとうもろこし畑で、日本のような山頂から見ると美しい景色はなかなかないと思います。



覚書締結に向けた確認 タイと鍾乳洞利活用に向けた確認書を交わす

2月12日、市はタイの国立公園野生動物局との間で、タイのタムルアン洞窟とあぶくま洞が相互に連携する覚書締結に向けて、確認書を交わしました。

確認書は、サッカー少年の救出劇で有名になったタムルアン洞窟とあぶくま洞が管理・運営ノウハウの交換や相互の観光誘客を目的に、覚書締結に向けた協議をしていくことを確認したものです。

本田市長と国立公園野生動物局のカモンチャイ・コッシャー保護区域第15管理事務所長が市役所で署名しました。



国際交流 「国際交流会」で外国人と交流を深めました

2月28日、異文化理解・交流を図ることを目的に「国際交流会」が大越小学校で開催され、同小学校6年生の33人が参加しました。

アジア出身の外国人4人（中国人1人、インドネシア人3人）を招き、それぞれの国の文化や宗教などの話を聞いたり、児童たちが考えたゲームや音楽のプレゼントなどを通して交流を深めました。参加した児童からは「実際に会って話を聞くことで、それぞれの国への印象が変わった」などの感想があり、最後はハイタッチをしてお別れしました。



増田明美さん特別講演会 田村で五輪を語る

2月13日、「増田明美さん特別講演会」が市文化センターで開催され、約520人が来場しました。

増田さんは現在マラソン解説者として活躍しています。講演会では「スポーツでつながる世界との絆」をテーマに、20歳の時の途中棄権に終わったロス五輪と、座右の銘である「知好楽（ちこうらく）」を交えて、お話いただきました。

「自分はオリンピックの場でマラソン競技を楽しむことができなかった。心から楽しむことができる人が一番強い」と、自身のつらい経験も、笑顔を見せながら話す増田さんの姿に、多くの来場者は心を打たれました。



多目的交流施設「時の輪（ときのわ）」若い感性でリニューアルオープン

常葉町の殿上観光牧場内にある遊休施設・レストハウスいこいの家がリニューアルオープンし、2月26日にお披露目会が開催されました。

市とFSGカレッジリーグとの包括連携協定に基づく新たな取り組みとして、㈱田村市常葉振興公社が管理・運営しているレストハウスを、FSGカレッジリーグ国際情報工科自動車大学の学生の協力を得て、改修しました。

また、約100人の常葉中学校の生徒にアンケートを募り、新名称が「時の輪」に決まりました。今後は、常葉振興公社主催のイベントなどで活用される予定です。



叙勲 佐久間俊一さんが瑞宝双光章を受章

元船引町消防団長の佐久間俊一さん（船引町石森）が、秋の叙勲で瑞宝双光章を受章されました。

佐久間さんは、昭和52年4月に船引町消防団員を拝命し、平成11年4月から平成17年2月までの間、船引町消防団長を歴任されました。平成17年3月から平成21年3月までの間は、初代田村市消防団長として郷土愛護の精神に基づき、地域の火災・風水害をはじめ行方不明者捜索などの指揮にあたり、地域の安全安心のため尽力されました。

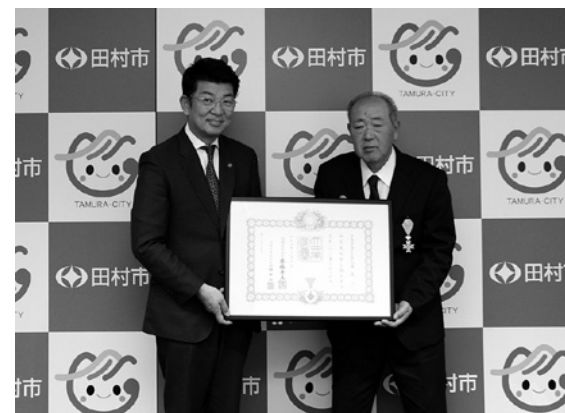

田村市消防団 市消防団に消防庁長官表彰と総務大臣感謝状

田村市消防団に、消防庁長官表彰の一つである竿頭綬と、総務大臣感謝状が贈呈されました。

竿頭綬は、毎年消防庁長官が、これまでの消防団活動の功績・実績を称え贈呈するもので、田村市消防団としては初めての受賞です。

感謝状は、総務大臣が団員の確保に積極的に取り組む消防団に対して贈呈するもので、機能別消防団員の導入などにより団員確保に努めたことが認められ、贈呈されました。

それぞれ、県を通して伝達されました。

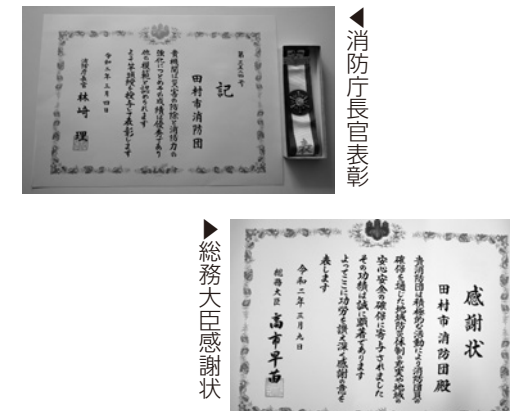

スマイルロード 常葉小・中を結ぶ連絡通路が完成

常葉小と常葉中を結ぶ連絡通路が完成し、3月5日、常葉中学校で完成式が行われました。

式では、連絡通路の名称「スマイルロード」を考案した藤田洋子さん（常葉小6年）に記念品が贈呈され、関係者がテープカットを行いました。

連絡通路は、小・中学校間を短時間に移動でき、小中一貫教育を行う上で、重要な役割を果たします。



公民館 お仕事の裏側を見学 チャレンジ教室

2月25日、都路チャレンジ教室が開催され28人の小学生が参加し、いわき市のアクアマリンふくしまと日産工場を見学しました。

アクアマリンふくしまのバックヤードツアーでは、普段見ることのできない水族館の裏側に興味津々でした。

日産工場では実際にエンジンの製造現場を案内してもらったあと、電気自動車の仕組みをミニカーを使って楽しく学ぶなど、参加者たちは有意義な時間を過ごしていました。



募集 田村市職員採用候補者試験

- 【大学卒程度】
●受験資格 昭和60年4月2日～平成11年4月1日までに生まれた方
【民間企業等職務経験者】
●受験資格 昭和46年4月2日以降に生まれた方で、一定の勤務経験年数を有する方

共通事項

- 職種・採用予定人員
行政事務…若干名
●採用予定日 令和3年4月1日
●第1次試験 5月24日(日)
●申込方法 申込書に必要事項を記入し、総務部総務課に郵送するか直接提出してください。
●申込受付期間 4月6日(月)～30日(木) ※郵送による申し込みは、4月30日までの消印有効
《その他》
※申込用紙は市のホームページからダウンロードするか、市役所総務課・各行政局市民係で入手できます。
※試験方法など詳しくは、要項をご覧ください。
問・申 総務部 総務課 ☎81-2111

募集 プール監視員・補助員募集します

- プール管理監視員
●人数 6人
●応募資格 市内に住む20歳以上の健康で泳げる方
●勤務時間 午前8時30分～午後5時15分
プール監視補助員
●人数 6人
●応募資格 市内に住む高校生以上の健康で泳げる方
●勤務時間 午前10時15分～午後5時15分 土日、祝日、夏季休業期間(夏休み)のみ

共通事項

- 勤務場所 滝根B&G海洋センター
●雇用期間 6月1日(月)～9月15日(火) ローテーションで週4日以内の勤務
●提出書類 本庁・各行政局市民係に備え付けの市指定履歴書を記入して提出してください
●募集期間 4月13日(月)～5月8日(金)
《その他》
・雇用決定後、普通救命講習会を受講していただきます。
・賃金日額など、詳しくはお問い合わせください。
問・申 滝根公民館 ☎78-2001

募集 田村市社会福祉協議会正職員募集

- 募集内容

職種	応募資格
福祉職員	保健師、介護支援専門員、精神保健福祉士、社会福祉士、社会福祉主事
医療職員	看護師、准看護師、理学療法士、作業療法士
介護職員	介護福祉士

 ※資格取得見込可
 ●募集人数 若干名
 ●応募方法 5月1日(金)から29日(金)までに、下記窓口に備え付けの申込用紙に必要な書類を添えて、提出してください。
 ●試験日 1次試験 6月上旬 2次試験 6月中旬
 ●その他 臨時職員(介護職員)、嘱託職員(福祉・医療職員)、登録ヘルパーも随時募集しています。
 問・申(福) 田村市社会福祉協議会 総務課 ☎68-3434

市民の皆様には、日頃より私ども消防団に對しまして、特段のご支援ご協力を賜り、厚く御礼申し上げます。

令和2年度がスタートしましたが、今年度も各種行事・訓練などを展開することにより、消防団としての防災力の強化を図り、安全安心の田村市づくりのため活動してまいります。

震災、原発事故から9年が経過しましたが、消防団を含めた地域防災力の強化を図り、地域における防災体制の強化が叫ばれております。

火災はもとより、地震、噴火、豪雨などによる災害が各地で頻発し、地域防災力の重要性が増大している一方、社会情勢の変化により地域防災の担い手である団員を十分に確保することが困難となっております。

昨年度より火災や災害に特化した特定の活動に従事する「機能別消防団員」を配備することにより、さらに地域の防災力の充実強化を図ってまいりたいと思います。消防団OBの皆様には「自分たちの地域は、自分たちで守る」の精神のもと長年培った知識と技術をもう一度、安全安心の地域づくりのために力を貸してください。ご理解とご協力をお願いいたします。

消防団は将来にわたり地域防災力の中核として欠くことのできない存在であり、今後も地域の身近な団体として人と人とのつながりを大事に、安心して暮らせる田村市づくりのため精進してまいりたいと思いますので、今後ともご理解いただき、ご支援ご協力をよろしくお願いいたします。

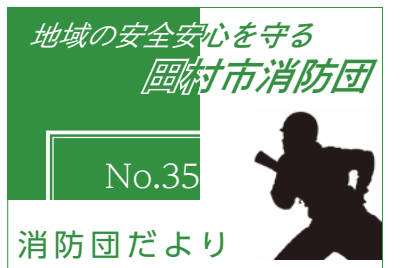

田村市消防団 団長 飛田 充

令和2年度のスタートにあたり

消防団に入ろう！新入団員募集

あなたの力と志を

消防団にお貸しください

消防団は「自分たちの町は自分たちで守る」という精神に基づき、仕事を持ちながら「地域住民の生命身体及び財産を守る」ことを使命とし、災害発生時に消火活動や救助活動を行うとともに日ごろから有事に備え訓練を行っています。

また、火災が発生しないよう地域住民に対し予防啓発活動を行っています。

- 入団資格
 - ・年齢18歳以上の方
 - ・心身とも健康な方
- 消防団員の身分
 - ・消防団員の身分は、非常勤特別職の地方公務員です。
- 入団後の処遇
 - ・報酬などの支給
 - 年間一定の報酬と、災害などに出勤した際の手当で、5年以上勤務し、退団した際の退職報償金。
 - ・消防団サポート事業
 - サポート事業所を利用したとき、割引などの優遇サービスが受けられます。
 - ・公務員災害補償
 - 消防団活動中の怪我などに対して補償制度があります。
 - ・表彰制度
 - 団員としての功労、功績に対し表彰制度があります。

2年度 主要行事

- 4月 1日 辞令交付式
 4月 5日 部長・新入団員訓練
 4月26日 春季検閲
 6月 6日 第73回福島県消防大会(相馬市)
 6月28日 第16回消防協会田村支部幹部大会
 7月 5日 第8回田村市消防操法大会
 7月19日 第8回消防協会田村支部消防操法大会
 8月30日 第42回福島県消防操法大会
 10月 4日 田村市総合防災訓練(都路町)
 1月10日 出初式
 ※新型コロナウイルス感染症拡大防止のために延期・中止する場合があります

住宅用火災警報器を設置しましょう

全国的に住宅火災での死傷者が多く発生しています。

火災から大切な命や財産を守るために、住宅用火災警報器を設置しましょう。警報器は、火災をいち早くお知らせします。

また、設置から10年を経過すると、配線の劣化や電池切れなどで、警報器が正常に作動しない場合があります。定期的に点検を行い、10年を目安に交換しましょう。

※住宅用火災警報器の設置は、平成23年6月から義務付けられました。

市の魅力を発信

市民記者募集



- 市民目線で、市内の観光情報、市内イベント、地域の話題などを取材し、「田村市観光ウェブサイト」に記事を投稿して、田村市の魅力を発信していただける、市民記者を募集します。
- 活動内容 空いている時間などを使って、月1～2回程度の記事作成や写真撮影をしていただきます。
- 【作成する記事の内容】
- ①市内の観光情報
 - ②地域のイベント
 - ③暮らしで見つけた「お気に入り」のもの・おすすめスポット など
- ※市主催のライティング講座を無料で受講できます。
- 活動期間 選任された日から翌年3月31日まで(継続もできます)
- 応募資格
- ①市内に在住・在勤・在学のいずれかをしている
 - ②18歳未満の場合、保護者の了承を得ている
- 写真撮影に必要な機材などを用意できる
- 無償で活動できる
- 募集期限 4月30日(木)まで(定員に満たない場合は随時募集します)
- 募集人員 10人以内
- その他 記事と写真の知的財産権は、市に帰属するものとします。
- 応募方法 ホームページでダウンロードできる市民記者登録申込書を記入し、メール・FAX・直接のいずれかで提出してください。
- 産業部 観光交流課
☎81-2136

2年度 農作業労働賃金標準額・農地賃借料情報

●日雇作業の標準額

作業名	賃金(円)	摘要
一般農作業	6,400	作業時間は1日8時間を基準とする
造林・下刈	7,800	※昼食持参

●請負作業の標準額 (10アール当たり)

作業名	請負額(円)	摘要
田畑耕起	7,000	耕転深度は普通耕 15 cm、深耕 25 cm 程度を標準とする
水田代かき	7,500	仕上植代まで
機械田植	7,500	苗代・よせ植別
バインダー・稲刈	8,000	よせ刈り別
ハーベスター脱穀	6,000	
コンバイン	15,000	よせ刈り別
カッター処理	17,000	よせ刈り別
結束処理	1,500	玄米 60 kg 当たり (色彩選別機は 100 円増し)
乾燥もみすり	500	コンバイン袋 1 本当たり
乾燥のみ	300	30 kg 当たり
色彩選別機	25,000	細断・ラップ梱包作業・材料代を含む (10a 見当：6 個見積)
稲発酵粗飼料収穫調整作業	4,000	ラップ付き 1 個当たり、直径 1m を基準
ロールベアラー	150	ひも付き梱包 20 kg 当たり
コンパクトベアラー	50	1m 当たり
畔めり	700	1 箱当たり ※運搬は別
育苗		

- ほ場条件で特に勘案する必要があるときは、当事者間で調整してください。
- 日雇の賃金は、労働力 1 人分 (8 時間) が基準です。
- 請負作業の場合は賄いなしで、消費税込みの請負額です。

●農地賃借料

農地法の改正に伴い、従来の「標準小作料制度」が廃止され、代わりに農業委員会が、農地の賃借料の目安となる情報を提供することになりました。賃借料 (10 アール当たり) は、平成 31 年 1 月から令和元年 12 月までの間に、農地法第 3 条と農用地利用集積計画によって締結された賃貸借契約を収集整理し、農地区分ごとに平均額と最高・最低額をそれぞれ算出したものとなっています。

農地区分	締結された地域	平均額	最高額	最低額	データ数
田	田村市全域	6,800 円	10,000 円	3,000 円	44 件
畑	田村市全域	4,200 円	14,000 円	1,000 円	53 件

※データ数は集計に用いた筆数で、金額は算出結果を四捨五入し 100 円単位としています。

- ※農業委員会総会は、毎月 17 日前後に開催予定です。
- 各種申請書は、毎月 1 日から 5 日までに提出してください。
- 農地の貸し借りは、農業委員会を通して行いましょう。
- 農地の転用や移動は、必ず許可を受けて行いましょう。
- ※農地の権利取得の下限面積は 30 アールです。(平成 27 年 1 月 1 日改正)

☎農業委員会事務局 ☎81-1216

年金 学生は年金保険料を猶予できます

20 歳以上であれば、学生でも国民年金に加入しなければなりません。しかし、学生の方は一般的に所得が少ないため、ご本人の所得が一定額以下の場合、国民年金保険料の納付が猶予されます。これを「学生納付特例制度」と言います。

この制度を利用すると、将来の年金受給権の確保だけでなく、万が一の事故などで障害を負ったときの障害基礎年金の受給資格も確保できます。

制度の承認期間は 4 月から翌年 3 月まで。利用するには、次のものを持って、市民課が出張所に申請してください。

- 在学証明書または学生証の写し
- 印鑑

☎市民部 市民課 ☎82-1112

農業 30アール以下の農地転用は市農業委員会が許可します

令和 2 年 4 月 1 日から、農地転用許可に関する農地法の権限が福島県から市農業委員会に移譲されます。

このことで、許可までの時間短縮が図られ、住宅需要への迅速な対応が期待できます。

●市農業委員会に移譲された主な事務・権限

- ▶農地法第 4 条と第 5 条に係る農地転用許可※ただし、農業用施設事業・集落接続事業・都市計画区域用途地域内農地・営農型発電整備などを除いた一時転用事業の許可に限りします。
- ▶違反転用に対する処分に関すること

☎農業委員会事務局 ☎81-1216

募集 市営住宅入居者募集

●入居者資格

- ①同居、または同居しようとする親族があること
- ②世帯の収入が基準額を超えないこと
- ③現在、住宅に困窮していること
- ④市税を滞納していないこと
- ⑤暴力団員でないこと

●申込方法

4 月 15 日(水) から 30 日(木) までに建設部都市計画課が各行政局産業建設係に備え付けの申込書に必要な書類を添えて、申し込みください。

●その他

- ・申込者多数の場合は、抽選とします。
- ・その他、随時申込み受付可能な団地もあります。詳しくは下記までお問い合わせください。

☎・☎建設部 都市計画課 ☎82-1114
各行政局 産業建設係

※家賃は収入に応じて変わります。

団地名	部屋番号	建築年	間取り	家賃	駐車場
船引 下扇田団地	19 号 (2 階)	昭和 56 年	3DK	13,900 円～ 37,600 円	有
船引 東部団地 7 棟	7 号 (2 階)	平成 27 年	3DK	22,900 円～ 120,800 円	有

募集 小学校の適正な規模・配置を検討する委員を募集

市内の小学校の適正な規模・配置について調査・研究を行い、小学校におけるより良い教育環境の整備と充実した学校教育の実現するため田村市小学校適正規模・適正配置検討委員を募集します。

- 募集人数 2 人 (18 歳以上の市民)
- 募集期限 4 月 20 日 (月)

☎教育部 教育総務課 ☎82-1213

運動 総合運動公園の指定管理者が変わります

田村市運動公園は 4 月 1 日 (水) から「フクシ・ルネサンスグループ 株式会社フクシ・エンタープライズ 代表取締役 福士 昌」を指定管理者として運営します。運動公園内施設を利用したスポーツイベントの実施や市民の健康増進を図り、多くの市民がスポーツに慣れ親しめるような環境づくりを進めていきます。

☎教育部 生涯学習課 ☎81-1215

未来につなぐ 相続登記④

～相続登記がさまざまなトラブルを防止します～

Q 亡くなった父が建てた建物の登記が済んでいません。どうすればいいですか？

A 相続人が一人の場合は相続人であることを証明する書類、例えば戸籍謄本などを添付して建物表題登記の申請をします。相続人が二人以上の場合は、相続人全員が、建物を相続した相続人が、建物の表題登記を申請します。この場合、公正証書や遺産分割証明書など、相続を証明

する書類を添付して登記の申請をすることになります。そのほか、亡くなった父が当該建物の所有者であることの証明も必要です。なお、ご不明なときは最寄りの法務局や土地家屋調査士にご相談ください。

ご不明な点はお問い合わせください。
◆福島県土地家屋調査士会 ☎024-534-7829
◆福島地方法務局 ☎024-534-2045

田村市の人口

令和 2 年 3 月 1 日現在
総人口 **35,700** 人
世帯数 **12,823** 世帯
この数値は、平成 27 年国勢調査の確定値を基に毎月の自然動態・社会動態を加減したものです。
※国・県の公表結果と異なる場合があります。

主な問い合わせ先

●田村市役所 〒963-4393
田村市船引町船引字畑添 76 番地 2
☎81-2111 (代表) ☎81-2522

※時間外の緊急時連絡先 ☎81-1220

※市民の声専用ダイヤル ☎82-0066

●滝根行政局 〒963-3692
田村市滝根町神俣字閑場 118 番地
☎78-2111 (代表) ☎78-3710

●大越行政局 〒963-4192
田村市大越町上大越字水神宮 62 番地 1
☎79-2111 (代表) ☎79-2953

●都路行政局 〒963-4701
田村市都路町古道字本町 33 番地 4
☎75-2111 (代表) ☎75-2844

●常葉行政局 〒963-4692
田村市常葉町常葉字町裏 1 番地
☎77-2111 (代表) ☎77-2115

休日・延長窓口の開設案内

- 取扱業務…各種証明書の発行のみ【休日窓口】
- 開設日…日曜日
- 場 所…田村市役所 本庁
- 時 間…午前 8 時 30 分～午後 5 時 15 分【延長窓口】
- 開設日…毎週木曜日 (祝日を除く)
- 場 所…田村市役所 本庁
- 時 間…午後 5 時 15 分～午後 6 時 30 分

※各行政局の延長窓口は廃止となりました。

上水道の窓口案内

- 上下水道局 上下水道課
〒963-4312
田村市船引町船引字上川原 33 番地
☎82-1527 ☎82-4564
- 開栓・閉栓は平日 (土日・祝日を除く) の午前 9 時～午後 4 時に行います。申込みは、3 営業日前の平日にご連絡ください。
- 漏水事故・水質異常がある場合は、ご連絡ください。

広告欄 : Advertisement

有料広告募集中

問い合わせ…総務部 経営戦略室 (☎0247-81-2117) へ

広告欄 : Advertisement

有料広告募集中

問い合わせ…総務部 経営戦略室 (☎0247-81-2117) へ

28 撰を巡ろう！ さくらフォトラリー&コンテスト

田村の桜 28 撰を写真に撮ってめぐるフォトスタン
プラリーを開催します。フォトラリーに応募すると抽
選で田村市の特産品が当たります。さらに、応募され
た写真の中で優れた作品を表彰します。春の素敵な景
色を楽しみながら市内を巡ってみませんか？

●開催期間 4月6日(月)から5月18日(月)まで
●応募方法 2カ所以上の桜の写真を添えて、①郵便
番号②住所③電話番号④氏名(ふりがな)⑤年齢⑥
メールアドレス⑦撮影地⑧希望景品を記入して、ウェ
ブ応募フォーム、郵送・メールのいずれかで下記ま
で応募してください。

令和2年に撮影した未発表の作品に限ります。写
真は1枚あたり5メガバイト以内にしてください。
2カ所を一口として、別の場所であれば何口でも応
募できます。多くの桜をまわれば当選確率が上がり
ます。

●スタンプラリー景品

▶A賞 ハム工房都路詰め合わせ▶B賞 エゴマスイー
ツセット▶C賞 あぶくま洞ペア入洞券

●コンテスト賞品

▶最優秀賞(1名) 特産品1万円分▶優秀賞(3名)
特産品5千円分▶ユース特別賞(18歳以下2名) 特産
品5千円分 ※入賞作品は市政だよりに掲載します

さくらの開花状況やキャンペーン詳細はこちら



問・申産業部 観光交流課
☎81-2136 ✉kanko.tamurashi@gmail.com

田村市国際交流協会

外国人のための日本語教室は6月を予定しています

新型コロナウイルス感染症が広がらないように、毎年4月から始めていた教室を遅らせて始めます。6月
上旬に始める予定です。日にちが決まったら、お知らせします。
参加したい人、わからないことがある人は、問い合わせに書いてあるところに連絡してください。

「外国人のための日本語教室」ボランティア急募!!

外国人の方々に日本語を教えるボランティアを募集しています。経験は問いません。ボランティア希望者
を対象に研修会も予定していますので、初心者の方でも安心して参加できます。日本語を教えることをとお
して、異文化交流してみませんか？ 興味のある方は、事務局までお問い合わせください。

●問い合わせ

田村市国際交 流 協 会事務局(産業部 観光交流課内)

☎81-2136 FAX 81-1210 ✉kanko@city.tamura.lg.jp

広告欄 Advertisement

有料広告募集中

問い合わせ…総務部 経営戦略室(☎0247-81-2117)へ

助成

乳幼児・児童の医療費助成
の手続きはお済みですか？

社会保険加入の方は手続きが必要
です。

0～18歳(18歳に到達した最
初の3月31日まで)の乳幼児と児
童の保護者を対象に、お子さんの医
療費の自己負担分(保険診療分のみ)
を助成します。

※高額療養費などに該当するときは、
助成の申請前に加入している健康
保険組合などに確認してください。

※震災原発事故による医療費免除証
明書をお持ちの方は、そちらが優
先されます。

【こんなときは手続きが必要です】

次のような場合にはこども未来課、
行政局市民係窓口へお越しください。

- (1) 対象となるお子さんが市外に転出するとき
 - (2) お子さんを扶養している方の転出・転入があったとき
 - (3) 加入健康保険が変わったとき(保険証が新しくなったとき)
 - ① 社会保険から社会保険
 - ② 国民健康保険から社会保険
 - ③ 社会保険から国民健康保険
 - (4) 振込先金融機関を変更したいとき
 - (5) 氏名、住所が変わったとき
- 詳しくは、こども未来課にお問い合わせ下さい。

問・申保健福祉部 こども未来課 ☎82-1000

助成

妊婦・産婦に医療費の助
成があります

妊娠4カ月となる日の属する月
から分娩の日の属する月までの医療
費の自己負担分(保険診療分のみ)
を助成します。この医療費助成を受
けるためには、申請手続きが必要で
す。

●必要書類

① 妊産婦医療費受給資格登録申請書
(「付加給付に関する証明」が必要
な場合があります。)

② 健康保険証

③ 妊婦本人名義の通帳
(社会保険加入の方のみ)

詳しくは、こども未来課にお問い合
わせ下さい。

問・申保健福祉部 こども未来課
☎82-1000

補助

福島県被災12市町村の
事業者支援補助金

福島県原子力被災12市町村の事
業者に対する支援補助金の公募が始
まります。

①原子力被災事業者事業再開等支援
補助金(第9次公募)

- 対象 震災時に原子力被災12市町
村内で事業を行っていた中小事業者
- 内容 店舗や事務所整備など、事
業を再開時に必要な経費の一部補助
- 公募締切 1回目 4月30日(木)
2回目(年度内最終) 7月15日(水)

②創業促進・企業誘致に向けた設備
投資等支援補助金(第8次公募)

- 対象 原子力被災12市町村内で新た
に創業する方、事業展開を行う方
- 内容 店舗や事務所整備などの事
業に必要な経費の一部補助
- 公募締切(予定)
1回目 5月29日(金)
2回目(年度内最終) 8月31日(月)

③中小企業等グループ施設等復旧整
備補助金

- 対象 震災時に原子力被災12市
町村内で事業を行っていた中小事
業者(2者以上で構成)
- 内容 被害を受けた施設・設備の
復旧などに必要な経費の一部補助
- 公募期間 1回目 4月下旬(予定)
2回目 9月上旬(予定)

※これらの補助金は令和
2年度予算の成立をも
って公募を開始します。
詳しくはホームページをご覧
いただくか、電話でお問い合わ
せください。

問福島県 経営金融課 ☎024-521-8657

助成

介護資格の取得費用を助
成します

介護サービス事業所の職員確保と
すでに就労している方の資質向上を
目的に、資格取得費用を助成します。

●対象の研修・定員

介護職員初任者研修 10人
介護福祉士実務者研修 5人

●対象者 市内に住所があり、次の

- ①～③のいずれかに該当する方
- ① ハローワークに求職登録して
いる方
- ② 介護分野に就職を希望する高
等学校などの生徒(2,3年生)、
大学などの学生
- ③ 市内の介護サービス事業所に
就業している介護職従事者

●助成金額(上限額)

介護職員初任者研修 6万円
介護福祉士実務者研修 10万円

●その他

・研修開始前に申請する必要があ
ります。
・助成を受けるには要件があります。
※申請に必要な書類など、詳し
くは市ホームページで確認す
る、下記までお問い合わせくだ
さい。

問保健福祉部 高齢福祉課
☎82-1115

補助

田村市産木材を使った住
宅建設を助成します

田村市産の木材を利用した木造住
宅の新築、増改築を補助します。

●交付要件

- ▶ 市内で生産、かつ、市内で製材・
加工された証明書のある木材を
利用していること。
- ▶ 市内に居住するための木造住宅
の新築・増改築で市内の建築業
者が施工するもの。
- ▶ 延床面積が50平方メートル以
上であること。
- ▶ 柱、梁などの主要構造材に、田
村市産材を7立法メートル以上
使用していること。
- ▶ 令和2年度内(3月末まで)に
完成し実績報告書を提出できる
こと。

●補助額 1件当たり50万円

●補助棟数 10棟(定数になり次
第締め切ります。)

●申請方法 申請に必要な書類は市
のホームページをご覧
いただくか、農林課に
お問い合わせください。

問産業部 農林課 ☎81-2511

まごころありがとうございます
次の方から市に寄付いただきました

- ◆ 第一法規株式会社(宮城県) 一般寄付金
- ◆ 金澤 喜代子さん(船引町) 教育費寄付金



昨年 10 月 11 日、村上会長（中央）と吉田会長職務代理者（右側）が本田市長に意見書を提出しました。

全国農業新聞

農業情報を分かりやすくお伝えします。
人づくり、経営づくり、に役立ちます。

●毎週金曜日発行 ●購読料 1 カ月 700 円（税込み）
お申し込みは、農業委員または、農業委員会へ

- 要望内容
- 1 担い手への農地利用の集積・集約化について
 - 2 遊休農地の発生防止・解消について
 - 3 新規参入の促進について
 - 4 農業の担い手・後継者対策について
 - 5 有害鳥獣対策について

農業委員会は農業者の代表として農地などの利用の最適化推進に関して、効率的かつ効果的に実施するために、左記の項目を意見として、市の施策に反映するよう田村市へ提出しました。

農業者の声を市政に 田村市農地等利用最適化の推進施策 に関する意見について

未相続の農地は ありませんか？

農地に限らず、土地の所有者が死亡した場合、相続人を定めて相続登記をする必要があります。相続登記と聞くと、法定相続権利者全員による遺産分割協議書や、相続関係図を作成する必要があるので、手続きが複雑で、なかなか大変なイメージを持つ方も多いと思います。

しかし、よく分からないといってそのままにしておくと、相続権を持つ人物の死亡によってさらに相続対象の範囲が広がり、いっそう調整が困難になってしまいます。

また、農地の売買、貸借、測量などにも支障が生じます。ご家族が亡くなった直後にはなかなか余裕はないと思いますが、落ち着いた後、相続手続きをするようにお願いします。登記完了後には農業委員会に相続の届出を提出してください。相続以外でも、農地の権利に関することで分からないことがあります。もしたら、農業委員会事務局までお問い合わせください。

農業者年金で老後の生活を安心サポート！

- 加入要件
- ① 20 歳以上 60 歳未満
 - ② 年間 60 日以上農業に従事する
- 保険料額は自由に決められます。
【通常加入】 月額 20,000 円～67,000 円まで千円単位で加入後はいつでも見直すことができます。
- 終身年金で 80 歳まで保証付きです。
○税制面で優遇措置があります。
○一定の要件を満たす農業者（認定農業者等）には、保険料の国庫補助があります。



忘れていませんか？ こんな時…

- ・農地を農地以外で活用する
- ・農地の権利を移動する
- ・農地を相続した
- ・農地に土盛りをしたい

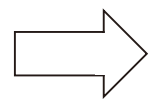

農業委員会に申請や届け出が必要です。
まずはお電話でご相談ください。

農地法にかかる許可申請提出期限は毎月 1 日から 5 日です。

※土日祝日は除きます。

※5 日が土日祝日の場合は次の開庁日まで受付

詳しくは、田村市農業委員会事務局 ☎81-1216



福島県下農業委員会大会と 農業先進地の視察をしました

令和元年度県下農業委員会大会が令和元年11月15日、福島市飯坂町「パルセイイざか」で開催されました。

憲章唱和後、県農業会議鈴木代表理事長より主催者代表あいさつがありました。続いて表彰、来賓祝辞があり、福島大学・食農学類長生源寺眞一氏が「現代日本の食料・農業・農村」と題しての記念講演がありました。その後、令和二年度農業施策の主な要望事項報告と申し合わせ決議を採択し、がんばろう三唱で全日程を終了しました。

翌16日は、山形県高畠町の㈱ファームおそのづかを視察し、直播栽培や米乾燥調製施設の建設、自社農産物での販路拡大などについて、説明を受けました。独自の事業性や組織体制について、各委員はさまざまな意見を交換しました。

また、次の研修先である同県米沢市の島貫清孝・百合子夫妻の経営するトマトの周年栽培を視察しました。雪深い米沢の地で収益を上げる為に生育量や時期に応じた給液量、液肥の養液栽培システムでの管理、夏季の温度上昇を抑えるために遮光ネットを展開することなど、さまざまな方法の説明を受けました。参加した委員はほかに、国や県の補助事業や後継者などについても意見を交換しました。



「ファームおそのづか」での研修



代表理事長挨拶



トマトの周年栽培を説明する島貫氏



周年栽培のトマトを試食する各委員

各施設の催しなど

Event & News

図書

図書館(本館)

5月の休館日

4・11・18・25日

✉toshokan@city.tamura.lg.jp

☎82-1001

FAX82-1291

●●●●●●●●●●

必読、今月のオススメ。

●●●●●●●●●●

だいこんさん
おふろにはいる



岡田よしたか

児童向け

今日はだいこんさんの兄弟がお料理してもらう日です。みんなでお風呂に入ります。インパクトのある内容で、晩ご飯とお風呂が楽しくなる絵本です。

うみのとしょかん



葦原かも / 作
森田みちよ / 絵

児童向け

海の図書館では、砂の中からヒラメが現れて、面白い本を教えてくれます。ヒラメのもとに、今日もいろんな海の生き物から本の相談が届きます。

俳句は入門できる



長嶋 有

一般向け

俳句は一人でもできるし、他の人ともできる、何歳だっていつでも入門できる、極上の遊び…。これから俳句をやってみようという方に向けて、著書が俳句界隈の雰囲気を与えます。

地図帳の深読み



今尾 恵介

一般向け

地図帳では、一般的な地図だけでなく、その土地の宗教や歴史、言語や名産品、あらゆる情報が読み取れます。福島県にも不思議な県境があるそうです。じっくり深読みしてみましょう。

5月のおはなし会

会場	開催日	名称	時間	対象	内容
本館	1・15(金)	ひだまりおはなし会	10:30～(30分程度)	0歳～2歳児	絵本の読み聞かせ、わらべ歌遊び など
滝根	27(水)	おはなし会(滝根公民館内)	10:30～(20分程度)	乳幼児	絵本の読み聞かせ、わらべ歌遊び など
都路	12(火)	おはなし会(都路こども園児童館部)	15:30～(30分程度)	幼児～小学生	絵本の読み聞かせ、わらべ歌遊び など
常葉	20(水)	おはなし会(文化の館ときわ)	10:30～(15分程度)	0歳～2歳児	絵本の読み聞かせ、わらべ歌遊び など

図書館ボランティア連絡会を
開催しました

2月13日、図書館にご協力いただいているボランティアの皆さんを対象に、児童図書館研究会福島支部長の邊見美江子先生を講師に迎え、「おはなし会で使えるわらべうた・手遊び」をテーマに研修会を開催しました。参加者からはとても勉強になる、早速実践で使ってみるなどの感想をいただきました。図書館ボランティアに興味のある方は、田村市図書館までご連絡ください。

今
田村市の情報
想い

田村市公式
フェイスブック



催し

コミュタン福島

☎61-5721

詳細はホームページをご覧ください。
https://com-fukushima.jp/

●4月イベント情報

☆11日(土)・12日(日)
風力発電を体験しよう！

☆18日(土)・19日(日)
飛ぶ種の模型をつくろう！
色が変わる不思議なハーブティの秘密！！

☆25日(土)・26日(日)
芳香剤をつくろう！

☆29日(水・祝)
偏光板でステンドグラスをつくろう！
ペーパークイリングにチャレンジしよう！

●環境創造シアター国立科学博物館番組上映
海の食物連鎖／恐竜の世界

★イベントの日程や内容が変わることがあります。詳細は、ホームページをご覧ください。



各施設の催しなど

Event & News

文化

文化センター

✉bunka@city.tamura.lg.jp

☎82-5030

FAX82-5530

5月の行事予定

開催日	催し	時間	入場料	問い合わせ
17(日)	「春の」いきいき田村元気フェスティバル	13:30	無料	保健福祉部 高齢福祉課 ☎82-1115

相談

各種相談会

行政相談

総務大臣から委嘱を受けた行政相談委員が、行政機関や特殊法人などへの、意見・要望等を受け付けて、その解決を促進するようお手伝いします。
●日時 5月12日(火) 午後1時30分～3時30分
●場所 常葉行政局2階 会議室
●相談委員
松山 秀明さん(滝根町) ☎78-3532
助川 富士子さん(船引町) ☎82-1801
問総務部 総務課 ☎81-2111

特設人権相談

人権に関する問題(家族、近隣関係、学校・職場など)をお気軽にご相談ください。相談は無料で、秘密は固く守られます。
●相談日・場所
5月13日(水) 都路公民館
5月19日(火) 市役所1階 102会議室
●時間 午前10時～午後3時
問福島地方法務局 郡山支局 ☎024-962-4500

子ども

子育て支援センター

✉kosodate@city.tamura.lg.jp

☎82-1510 (FAX兼用)

ひまわりひろば

●日時 4月8・15・22日(水) 午前10時30分
●内容 8日…手形・足形製作
15日…運動遊び
22日…誕生会・こいのぼり製作
その他 体操、手遊び、絵本の読み聞かせ など
●対象 0～6歳児と保護者

育児講座

●日時 4月24日(金) 午前10時30分
●内容 親子でリズム体操
●講師 郡司 泰子先生
●対象 0～6歳児と保護者
●申込 4月22日(水) までに来所・電話で申し込みください。

子ども

三世代ふれあい交流館

☎78-1112

遊びの教室

●日時 4月7・14・21・28日(火) 午前10時～11時30分
●内容 親子遊び、手遊び、体操、絵本の読み聞かせなど
●対象 0～6歳児と保護者
子育て相談コーナーもあります。
遊びの教室以外でも自由にご利用いただけます。



エゴマ榨油北部作業所
- 4月の稼働日 -
稼働日…26日(日)
●受付 午前8時30分～11時30分
●場所 北部作業所(船引町新館)
●問い合わせ
産業部 農林課 ☎81-2511



広告欄

Advertisement

有料広告募集中

問い合わせ…総務部 経営戦略室 (☎0247-81-2117) へ

31

Tamura April.2020

Tamura

30