



夢は大きく（「入学式」4月6日 要田小学校）

- もくじ -

- みんなで取り組むSDGs・・・2
- 第2期田村市地域創生総合戦略を策定・・・4
- 職員配置のお知らせ・・・6
- 手話で思いが伝わる・つながるまちづくり・・・8
- 各種お知らせ・・・9
- 田村産輝く・・・11
- ほけんだより・・・12

- 新型コロナウイルス感染症に関する情報・・・14
- たむらほっとニュース・・・17
- 海を越えて・・・18
- 船高便り・・・19
- 暮らしの情報案内板・・・20
- 各イベント 教室案内・・・22
- 各施設の催しなど・・・23

入園入学おめでとう

4月は出会いの季節です。
6日に小学校11校、中学校6校の入学式が、
9日に幼稚園・こども園7園の入園式が行われました。
新入園児92人、小学校への新入生237人、中学校への新入生259人が、
保護者や在園児・在校生の祝福を受けながら、学び舎に迎えられました。
入園児・入学生の皆さん、保護者の皆さん、おめでとうございます！



写真はそれぞれ要田小学校・常葉中学校の入学式、滝根幼稚園の入園式当日のもの。



たむら市政だよりが携帯電話のアプリで届きます！
市では、「マチイロ」によって市政だよりを配信しています。ぜひご活用ください。利用規約やプライバシーポリシーについては、(株)ホープのホームページでご確認ください。



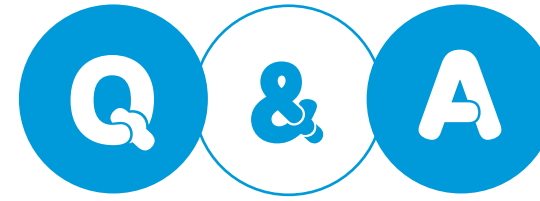

3月号で SDGs の基本的な知識、4月号で SDGs に取り組む具体的な例をお知らせしました。シリーズ最後となる今月号では SDGs のイメージを高めるため、よくある質問にお答えします。

1. SDGs って何?

「持続可能な開発目標」です。

5. 誰が取り組むの?

私たち一人一人です。

取り組む主体は、国連や各国政府だけでなく、民間企業や金融機関、市民団体などのあらゆる組織です。そして誰より私たち一人一人が SDGs への参加を期待されています。

6. 何かやらないとダメなの?

SDGs は、義務やルールではありません。SDGs に興味を持ち、何かを実現したいと思う人たちが、自分の意志で取り組むものです。何をやるか、どのようにやるかはその人の自由。何かを我慢したり、義務感から取り組むのではなく、何かワクワクすることから始めてみましょう。

7. 個人では何もできない?

SDGs の 17 の目標は地球規模の大きなものが多いため、なかなか自分ごとに感じられないかもしれません。しかし、SDGs の大きな特徴の一つは、**みんなで連携して取り組もう**とする点です。立場や利害関係の異なる人たちが、SDGs という共通の目標のもと協働し、目標達成を目指すのです。



4. いつから始まった?

「持続可能な開発」という考え方は、**1980年代から国連を中心に議論されてきました**。環境問題をめぐっては、先進国と途上国との間で意見が対立する点もありました。SDGs の前身である MDGs (ミレニアム開発目標) は主に途上国の課題が中心でしたが、SDGs においては、両者が同じ目標を目指すことになったのです。



SDGs とは、2016 年から 2030 年までを期間とした、「地球上の誰一人も取り残さない持続可能な世界」を実現するために、「すべての人が主役となって取り組む国際目標」です。貧困や飢餓といった問題から、働きがいや経済成長、気候変動に至るまで、世界が抱える課題を解消するための目標を包括的に示しています。

「持続可能」って
どういうこと?

持続可能とは「現状維持」という意味ではありません。私たちの生きる世界は、**このままいくと経済的にも環境的にも破綻してしまう**ことが分かっています。日本を含む先進国のこれまでの経済成長は、公害や自然環境の破壊を引き起こし、地球はすでに限界まで来ています。現状の「持続不可能」な社会から、「持続可能」な社会へ移行するには、**みんなでこの世界を大変革する必要があります**。

「開発」というと
発展途上国の話?

途上国に限りません。「貧困」や「飢餓」と聞くと発展途上国の問題だと感じるかもしれませんが、SDGs には「働きがいも経済成長も」や「住み続けられるまちづくりを」など、先進国に住む私たちにも共通する問題が多く含まれています。「開発」の原語「デベロップメント」には、**経済発展**という意味もあります。

「目標」が多すぎて
覚えられない?

17 の目標にはいくつかポイントがあります。「貧困」「飢餓」「不平等」など**地球全体に関わる問題を解決**すること。「健康と福祉」「質の高い教育」「安全な水とトイレ」など資源やサービスを**あらゆる人に届ける**こと。そしてそれらの目標を**みんなで達成**することです。17 の目標は全て根っこでつながっているため、どれか一つだけを切り取ると、最終的な解決になりません。**全体を見る目**が重要です。

3. なぜそんなに盛り上がってるの?

SDGs は自然環境の問題だけでなく、経済の問題でもあります。2017 年に開催された世界経済フォーラムでは、SDGs の推進によって少なくとも 12 兆ドルの経済価値がもたらされ、最大 3 億 8000 万人の雇用が生まれると推計しています。SDGs は**企業や金融機関にとって大きなビジネスチャンスであり、成長戦略でもあります**。

2. SDGs ってはやってるの?

国家戦略や経団連 (日本経済団体連合会) の企業行動憲章にも SDGs が組み込まれ、取り組みが広がっています。さらにテレビや雑誌でも特集が組まれたり、お笑い芸人など有名人が参加した PR 活動も行われています。

第2期田村市地域創生総合戦略を策定



市は今年3月、「まち・ひと・しごと創生法」に基づき、①産業振興戦略、②定住・雇用戦略、③子育て・少子化戦略、④関係人口創出戦略の4つの重点項目を柱とした「第2期田村市地域創生総合戦略」を策定しました。この戦略は、地域において住みよい環境を確保して将来にわたって活力ある社会を維持していくことを目的とする、向こう5年間(令和2年度から令和6年度)の目標や施策の基本的方向、具体的な施策をまとめたものです。

1. 田村市の人口の現状は？

- 人口は少子高齢化が進み減少傾向が続いています。
- 平成23年の東日本大震災および原発事故の影響もあり、転出者が転入者を上回る社会減が続いています。
- 平成7年以降、死亡数が出生数を上回る自然減が進んでいます。

2. 将来人口の見通しは？

○25年後には24,892人か？

少子高齢化、社会減および自然減による人口減少は今後も続くと予想されます。平成27年(2015年)には38,503人だった人口は、令和元年(2019年)10月1日現在で35,955人(平成27年比:6.6%減)に減少しています。市の推計では、25年後の令和27年(2045年)には24,892人(令和元年比:35.4%減)に減少する見通しです。

○少子高齢化が加速する？

年齢構成については、平成27年(2015年)には年少(15歳未満)人口4,311人、生産年齢(15~65歳未満)人口22,201人、老齢(65歳以上)人口11,991人でしたが、令和27年(2045年)にはそれぞれ年少人口2,299人(平成27年比:46.7%減)、生産年齢人口11,461人(同比:48.4%減)、老齢人口11,132人(同比:7.2%減)になり、少子高齢化がさらに加速していくものとみられます。

3. 目指すべき将来の方向性と将来人口

○25年後の目標人口27,000人
少子高齢化を主な原因とする人口減少は、労働力不足や地域経済に大きな影響を与えるとともに、市民の生活や地域コミュニティの存続危機など、生活基盤の低下にもつながります。そのため、令和27年(2045年)の目標人口27,000人を設定し、次の4つを重点項目に「第2期地域創生総合戦略」を策定し、それに基づいた施策を実施することにより、人口減少に少しでも歯止めをかけ、「未来の見えるまちづくり」を推進します。

第1期総合戦略を踏まえ、令和2年度から市の更なる発展に向けて、これらの事業を推進していきます。第2期総合戦略の全編は市ホームページに掲載していますので、ご覧ください。



「地域創生」事業

戦略の柱	主な事業
産業振興	企業誘致推進
	起業支援
	空き店舗活用支援
	田村市特産品認証・PR
	田村市産材活用促進
定住・雇用	遊休公的施設活用
	移住・定住促進
	健康長寿のまちづくり
	新規就農者支援拡大・自立促進
	雇用労働奨励
	協働のまちづくり
	買い物弱者に対する環境整備支援
保健・福祉施設従事者就職奨励金交付	
子育て・少子化	出会いの場創出
	不妊治療助成
	田村っ子元気増進
	放課後児童健全育成
	保育サービス向上
	学校支援地域本部
関係人口創出	グリーン・ツーリズム活性化
	インバウンド振興
	あぶくま洞敷地再整備
	つながる関係人口創出
	ふるさと納税
シティプロモーション	



4月1日付け

人事異動による

職員配置

をお知らせします



※係長・施設長以上。
(兼)は兼務、(再)は再任用、(会)は会計年度任用

総務部長 柳田 啓子	総務課長 石井 孝道	※1 (下段に表記) 担当主幹(兼) 影山 明男
	課長補佐 吉田 和之	人事・人財育成 担当主幹 志田 健久
		行政係長(兼) 吉田 和之
		人事係長 大山 茂男
		文珠出張所長 石井 貞子(会)
		美山出張所長 渡辺 裕夫(再)
		瀬川出張所長 坪井 一(会)
		移出出張所長 鈴木 正雄(再)
		芦沢出張所長 佐久間 良一(会)
		七郷出張所長 琴田 政彦(会)
経営戦略室長 矢吹 哲博 室長補佐 菅野 勝栄		企画調整係長(兼) 菅野 勝栄
		秘書広報係長 松崎 勝弘
	財政課長 渡辺 武	ICT推進室長 武田 政彦
		財政係長 鹿又 淳
課長補佐 石井 雅彦	管財係長(兼) 石井 雅彦	
	市民課長 橋本 弘明 課長補佐 塚原 ヌカリ	戸籍住民係長(兼) 塚原 ヌカリ
市民部長 吉田 孝		国保年金係長 菅野 裕勝
	税務課長 箭内 正和	課税係長(兼) 根本 修一
	課長補佐 根本 修一	資産税係長 三浦 栄喜
		収税係長 渡辺 伸吾
生活環境課長 鈴木 克実 課長補佐 渡辺 一博		廃棄物処理政策 担当主幹 影山 明男
		原子力災害対策室長 渡辺 庄二
		生活安全係長 桑原 春光
		環境衛生係長(兼) 渡辺 一博

保健福祉部長兼 福祉事務所長 吉田 英一	社会福祉課長 鎌田 洋一	社会福祉係長(兼) 赤石沢 達雄
	課長補佐 赤石沢 達雄	障害福祉係長 大山 義友
		船引総合福祉 センター所長 箭内 初子
		授産場長 佐藤 清二
		子育て応援係長(兼) 伊藤 文恵
		こども育成係長 横田 竜司
		滝根保育所長 實澤 美智子
		常葉保育所長 柳沼 広美
		子育て支援 センター所長 三瓶 貴子
		都路こども園長 箭内 友子
保健課長 渡辺 春信 課長補佐 遠藤 英雄	子ども未来課長 佐久間 聡雄	大越こども園長 遠藤 裕美子
	課長補佐 伊藤 文恵	滝根幼稚園長 吉田 登子
		常葉幼稚園長 村上 光
		三世代ふれあい 交流館長(兼) 吉田 登子
		船引児童館長(兼) 三瓶 貴子
		常葉児童生活 センター所長(兼) 村上 光
		母子保健係長 坪倉 昭恵
		健康増進係長 松崎 ひとみ
		都路歯科診療所長 渡辺 慎也
		高齢福祉課長 青木 絹子
高齢福祉課長 青木 絹子 課長補佐 大山 隆二		介護保険係長(兼) 大山 隆二
		地域ケア推進係長 鈴木 礼子
会計管理者 先崎 徳政	会計課長(兼) 先崎 徳政	
議会事務局長 矢吹 晴彦	次長 湯佐 泰	

※1: 田村広域行政組合業務総合調整・行財政改革推進

上下水道局長(兼) 佐藤 恭市	上下水道課長 佐藤 健志 課長補佐 柏原 秀子	業務係長(兼) 柏原 秀子 施設係長 佐藤 一成
農業委員会事務局	局長 遠藤 浩一	
選挙管理委員会事務局	局長(兼) 石井 孝道	
監査委員事務局	局長(兼) 湯佐 泰	
滝根行政局長 会田 安次	市民係長 月井 正城 産業建設係長 石塚 政吉	
大越行政局長 鈴木 勝利	市民係長 白石 洋子 産業建設係長 助川 勇造	
都路行政局長 渡辺 一智	市民係長 武田 幸恵 産業建設係長 橋本 喜治	
常葉行政局長 大友 勝弘	市民係長 石井 元子 産業建設係長 白岩 孝志	

産業部長 鈴木 淳	農林課長 山内 洋志 課長補佐 蒲生 陽一郎	農政係長(兼) 蒲生 陽一郎 農林整備係長 鈴木 信昌
	商工課長 村山 文浩 課長補佐 松崎 博志	商工振興係長(兼) 松崎 博志 企業立地係長 宗像 隆
	観光交流課長 吉田 尚治 課長補佐 柳沼 光治	観光係長(兼) 柳沼 光治 交流係長 本田 啓介
建設部長 佐藤 恭市	建設課長 助川 賢一 課長補佐 石井 満文	事業係長 坪井 博人 管理係長(兼) 石井 満文
	都市計画課長 石井 敏夫 課長補佐 赤石澤 祐一	都市整備係長(兼) 赤石澤 祐一 建築住宅係長 永山 淳一
教育委員会事務局 教育部長 白石 嘉広	教育総務課長 渡辺 哲也 課長補佐 遠藤 和夫	教育総務係長(兼) 遠藤 和夫 教育施設係長 坪井 健広
	学校教育課長 安生 昌弘 課長補佐 松本 紀恵	教育振興係長(兼) 松本 紀恵 指導管理係長 橋本 美弥子
		学校給食センター 所長 宗形 常美(再)
	生涯学習課長 吉田 雅弘 課長補佐 箭内 瑞喜	生涯学習係長(兼) 箭内 瑞喜 スポーツ振興係長 石井 信弘
		図書館長 渡辺 義英(会)
		滝根公民館長 浅理 友一
		大越公民館長 半谷 貞夫
		都路公民館長 加藤 清吉
		常葉公民館長 松崎 久幸
		船引公民館長 佐藤 輝男

■ 行政局を1局2係体制
市民の要望により機動的に対応するため、行政局の課制を廃止し、市民課を市民係に、産業建設課を産業建設係に変更しました。

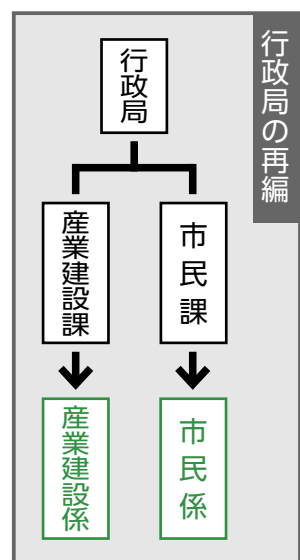

● 総務部 総務課 ☎ 81・2111

■ 3月31日付け

退職者退職時の役職または所属
 ▼ 宗形常美(総務部長) ▼ 橋本佐敏(市民部長) ▼ 秋元力(議会事務局長) ▼ 岡田雄重(大越行政局長) ▼ 遠藤裕和(議会事務局次長) ▼ 渡辺裕夫(大越行政局市民課長) ▼ 壁谷幸子(保健福祉部保健課主幹兼母子保健係長) ▼ 鹿又弘幸(大越行政局産業建設課主任主査) ▼ 松枝夕子(保健福祉部都路診療所専門看護技師) ▼ 渡辺芳子(都路行政局市民課主査) ▼ 斎藤忠一(都路行政局長兼市民課長) ▼ 菅野一弘(総務部総務課付主任主査) ▼ 香西とさ子(教育部教育総務課主任主査兼兼教育施設係長) ▼ 渡辺歩(保健福祉部常葉保育所保育技師) ▼ 宮崎敏司(上下水道局上下水道課主事) ▼ 平子嘉寛(上下水道局上下水道課主事) ▼ 桐山雄介(産業部農林課主事) ▼ 渡辺大輝(総務部財政課主事) ▼ 福田一誠(保健福祉部社会福祉課主事)

第1回寝具類等洗濯乾燥消毒サービス事業

在宅で寝たきりなどの状態にある65歳以上の高齢者や、一人暮らしの高齢者の寝具類を洗濯・乾燥・消毒します。

- 対象者
 - ①在宅で要介護認定が要介護4以上と判定された方
 - ②65歳以上の一人暮らしの高齢者で、近親者(子)が市内にいない方
 - ③在宅の寝たきり重度身体障害者
- 内容
 - ①市で契約しているクリーニング事業者が市内を巡回します。
申請者の自宅から寝具類を回収し、洗濯・乾燥・消毒して1週間後にお届けします。
 - ②利用料は無料です。ただし利用できるサービスの上限額は、1回につき12,000円です。
(敷き布団・掛け布団・毛布など、1品目2点まで申請できます。)
- 利用方法

利用する方は申請が必要です。
申請は、保健福祉部高齢福祉課、各行政局市民係、各出張所で受け付けます。
- 申請期間 5月7日(木)～26日(火) 午前8時30分～午後5時15分 ※土日・祝日を除く
- 回収・返却 地区別に行う予定です。日程は5月7日以降、高齢福祉課または、各行政局市民係、各出張所へお問い合わせください。



高齢運転者の安全運転支援装置取付費用を補助!

65歳以上の運転者の交通事故防止と事故発生時の被害軽減のため、安全運転支援装置を新たに購入・整備した費用の一部を補助します。

- 対象者※次の要件を全て満たす個人
 - ①市内に住所を有し、満65歳以上の方
 - ②4月1日以降にカー用品店などで安全運転支援装置を購入・取り付けし、支払いを完了した方
 - ③自動車運転免許証を保有している方
 - ④市税などを滞納していない方
- 対象自動車※次の要件を満たす自動車
 - ①普通・小型・軽自動車で、車検を受けている自家用車(事業用は対象外)
 - ②車検証の使用者欄に申請者の氏名が記載されていること
- 補助金

上限：20,000円、1人につき1回まで
申請は、保健福祉部高齢福祉課、各行政局市民係で受け付けます。
- 申請期間

令和2年5月1日(金)～3年2月26日(金)
午前8時30分～午後5時15分 ※土日・祝日、年末年始を除く
申請方法など、詳しくはお問い合わせください。



介護予防や住民の交流を促進する通いの場づくりを行う団体を募集します!(通所型サービスB事業)

市では、介護保険の要支援認定を受けた住民を中心とした、幅広い世代の住民が交流する場を定期的に提供し、住民主体の支えあい活動を推進する団体を募集します。
また、活動に必要な経費の一部を補助します。詳しい内容は、お問い合わせください。

- 実施団体の要件

住民主体で組織された3名以上で構成される町内会、特定非営利活動法人、ボランティア団体など
※資格要件や実施場所の設備規定はありません。地域との結びつきを大切に、衛生的で提供に支障のない場所や人員を配置し、安全に活動が実施できる団体。
- 通いの場で提供内容
 - ①運動②創作活動③趣味活動④健康づくりに関する学習会⑤調理⑥レクリエーション

※定期的に(週1回以上)開催し、1回あたり2時間以上行うこと。



手話で思いが

伝わる・つながるまちづくり

手話が言語であることを理解し、さまざまなコミュニケーション手段の利用を促進し、障害のある人もない人も安心して暮らすことのできる地域社会を実現するため「田村市手話言語及び障害者コミュニケーション条例」を4月1日に施行しました。

- 市の責務

条例の基本理念などについての市民理解を深めるための取り組みを行います。また、手話の普及や手話に関する教育・学習の振興などを通じて、手話を使用しやすい環境づくりに取り組めます。
- 市民の役割

手話への理解を深めることと、手話に関する市の取組みに協力すること。
- 事業者の役割

聴覚障害のある方にサービスを提供するときや雇用するときに、可能な限り手話によってコミュニケーションが取れるようにすること。

市役所に手話通訳者を配置

聴覚障害のある方が市役所に来庁した際、申請や届け出などのコミュニケーション支援を行うために、手話通訳者を配置しています。事前の予約や申請の必要はありません。ぜひご利用ください。

- 配置場所 社会福祉課
- 配置日時

月・火・木・金曜日
午前8時30分から午後5時15分



<<養成講座のお知らせ>>

- 今年度、次の事業を予定しています。詳細が決まり次第、市政だよりでお知らせします。
- 手話奉仕員養成講座(入門課程) ※田村市主催
 - 要約筆記奉仕員養成講座 ※福島県聴覚障害者協会主催

知ろう! 障害によって異なるコミュニケーション手段(聴覚障害)

- 手話 手や指の動き、表情で言葉を表す
- 要約筆記 支援者が話の要点を手書きやパソコンで文字にして伝える
- 筆談 ノートなどに互いに文字を書く



金属を溶かし、砂型に流し込んで製品の形状に固める「鋳物製品」を製造している川口内燃機鋳造株式会社。

主にディーゼルエンジンの骨格となる主要部分で、性能に最も大きな影響を与える「シリンダーヘッド」や「シリンダーブロック」と呼ばれる部品の製造を担い、社内生産量の8割を占めています。

エンジンは機械の心臓部と呼ばれ重要な役割を担っており、製造された製品は、フォークリフトやホイールローダーなどの産業用エンジン部品として、国内だけでなく世界各国で用いられています。

田村市から世界を動かす企業へ
川口内燃機鋳造株式会社



▲約1400℃の金属を砂型に流し込みます

▼川口内燃機鋳造株式会社：1938年に埼玉県川口市で操業を開始し、今年で創業82年目を迎えました。

創業当時からエンジンの基幹部品を製造しており、前回の東京五輪時には聖火台の製作を請け負うなど、高い技術力が認められています。

田村産輝く

田村市で作られる優れた製品などを紹介します

●産業部 商工課
☎82-6677

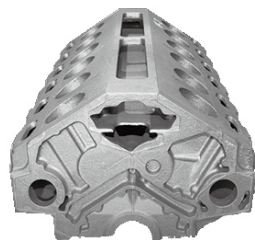

▲産業用機械のエンジン

1998年には、生産拠点を滝根町へ移管し、新鋭設備でさらなる生産能力の向上を図っています。

現在は、小型エンジンから船舶用エンジンまで大小さまざまな部品の製造を行い、幅広いオーダーに対応しています。



▲前回の東京五輪で使用された聖火台のレプリカ

田村市で生まれる優れた製品を募集しています。商工課までご連絡ください。

大島活動記

vol.01

はじめまして。地域おこし協力隊として昨年11月から都路町を中心に活動しています大島草太です。よろしくお願ひします。

初回は私自身や活動内容についてお伝えします。

私は栃木県宇都宮市出身で福島大学に3月まで通っていました。学生時代は外の世界に魅力を感じ、国内外を旅したり大学を休学してカナダで1年間就労したりしていました。外を知ると、より日本の田舎の魅力に気付くようになり、将来は田舎で働きたいと考えるようになりました。

地域おこし協力隊奮闘記

このような経緯で「コカゲキッチン」という地域の特産物を活かしたそば粉ワッフルなどを販売する事業を始めた時から、地方創生を担う仕事の面白さを知り、協力隊という仕事を選びました。学生時代は主に川内村に関わっていましたが、さらに広域的に市町村を超えた魅力

商品開発とグリーンパーク都路の再生

力を発信することがあぶくま地域全体の相乗効果を生むのではと考え、その拠点に田村市を選びました。

活動内容としては、特産物を活かした商品開発、キッチンカーなどによる販売、PRを行っています。それと並行してグリーンパーク都路を再び市内外から人が集う場にする準備を行っています。

私一人の力はまだまだ小さいですが、田村市を核としたあぶくま地域が盛り上がるきっかけとなるような仕掛けを作っていきます。また、この地で働くことに感謝し、日々楽しく仕事をしています。

田村市の皆さま、これからよろしくお願ひします。



「原子力被災12市町村農業者支援事業」第2次募集 事前相談会

原子力発電所事故に伴い避難指示などの対象地域となった市の農業者による営農再開や新規作物の導入、規模拡大を支援する事業が引き続き行われます。

第2次募集に向けた事前相談会を次のとおり行いますので、申請をお考えの方は、経営状況や事業構想を準備のうえ、事業担当窓口へ事前にお問い合わせください。

●県中農林事務所 農業振興普及部 農業振興課
☎024-935-1308

●相談会の主な内容

- ①事業要望についての聞き取り
 - ②事業実施計画、添付資料の作成方法などの説明
 - ③事業実施計画書などの提出書類の確認
- ※詳しくは、お問い合わせください。

●受付期間

5月7日(木)～15日(金)
午前9時～午後5時(土日を除く)

●相談会

5月12日(火)～20日(水)
※受付後に会場、日時を連絡します。
※内容によって、相談回数が複数回になる場合があります。



子育て相談窓口

～子ども家庭総合支援拠点を設置～

▶こども未来課 ☎82-1000

▶保健課 ☎81-2271

子育てのこと
ひとりで悩んでいませんか？

- ▶しつめてどうすればいいの？
 - ▶ついイライラしてしまったら・・・
 - ▶発育状況は大丈夫かしら？
- (言葉が遅い・落ち着きがない・コミュニケーションが苦手)

保健師・助産師・家庭児童相談員などが、それぞれの家庭にとって必要な支援サービスへつなぐお手伝いをしています。
窓口での相談のほか、電話や訪問での相談も受け付けています。
お気軽にご相談ください。

相談受付時間
月曜日～金曜日
8:30～17:15
土日・祝日は
お休みです

広告欄 Advertisement

有料広告募集中

問い合わせ…総務部 経営戦略室 (☎0247-81-2117)へ

●●●● ころとからだの健康相談 ●●●●

ころの健康相談

- (相談無料、秘密厳守)
- 日時 17日(水)
13:30～15:30
- 会場 船引保健センター
- 申込 1週間前までに保健課に申し込みください。
※臨床心理士が相談に応じます。

その他の相談先

- 福島いのちの電話 ☎024-536-4343
(毎日) 10:00～22:00
「誰にもわかってもらえない」そんな孤独と絶望のなかで苦しんでいる方、ひとりで悩まないで、お話しください。

●●●● 育児相談 ●●●●

子どもの発達相談会(要予約)

- 日時 22日(月) 13:30～16:30
- 会場 船引保健センター
- 対象 お子さんの「落ち着きがない」、「友達とうまくかわれない」など相談のある方(おおむね4歳から18歳までの方と保護者)
- 内容 臨床心理士による1人40分程度の個別相談
- 申込 1週間前までに保健課に申し込みください。

『世界禁煙デー』・『禁煙週間』

毎年、5月31日は「世界禁煙デー」です。また、5月31日から6月6日は「禁煙週間」です。喫煙は、がんや心疾患、脳血管疾患、慢性閉塞性肺疾患の原因になるとともに、糖尿病や高脂血症、歯周疾患を悪化させます。また、喫煙は喫煙者本人にとどまらず、周囲への影響も非常に大きいことから、健康増進法により受動喫煙防止対策が始まっています。ご自身の健康と大切なご家族の健康を守るため、たばこが及ぼす健康への影響について、もう一度振り返ってみませんか？

市では、禁煙外来の医療費助成を行っています。詳しくは、市ホームページをご覧ください。



たむら市民病院から

脳卒中予防について

～寝たきりにならないために～

脳卒中には血管が詰まる脳梗塞と、血管が破れる脳出血があります。

脳梗塞の中には、高血圧や糖尿病のため脳内の細い血管が詰まる状態のものや動脈硬化が原因で脳の太い血管が詰まる血栓性脳梗塞、心臓にできた血栓が脳の太い血管を詰まらせる心原性脳梗塞があります。

また、脳出血は高血圧などにより脳内の細い動脈がしだいに弱くなり、ついに破れて脳内出血するものや、脳動脈瘤の破裂による、くも膜下出血があります。

食べすぎや飲みすぎ、喫煙、運動不足が原因で、生活習慣病である「高血圧症」「糖尿病」「脂質異常症」などが動脈硬化、血管の閉塞や破綻を引き起こし脳卒中につながります。

●脳卒中の主な症状

- 片方の手足・顔半分のみひ、しびれ
- 顔の片側が下がる(力が入らない)顔のゆがみがある
- ろれつが回らない、言葉が出ない
- 立てない、歩けない、フラフラする
- 片方の目が見えない、物が二つに見える、視野の半分が欠ける
- 経験したことのない激しい頭痛

●脳卒中予防のために心掛けること

- 予防には たばこを止める 意志を持って
- アルコール 控えめは薬 過ぎれば毒
- お食事の 塩分・脂肪 控えめに
- 体力に 合った運動 続けよう
- 万病の 引き金になる 太りすぎ
※「脳卒中予防十か条」より、一部抜粋

献血へのご協力ありがとうございました

元年度、市では901名の方に献血へのご協力をいただきました。たくさんの方の善意に感謝を申し上げます。

事業所献血・街頭献血

～就業時間内のご協力に感謝申し上げます～

- ・AGC グラスプロダクツ(株) 郡山工場
- ・大橋機産(株)船引西工場
- ・大橋機産(株)船引東工場
- ・(株)大塚ポリテック福島製作所 大越工場
- ・(株)エクストエンジニア
- ・(株)トプコンオプトネクス 川口内燃機製造(株)福島工場
- ・片倉コープアグリ(株)東北支店 福島事業所
- ・備北粉化工業(株)福島工場
- ・セブンイレブン大越町店
- ・(株)重松製作所船引事業所
- ・関口工場(株)船引工場
- ・(株)大東銀行船引支店
- ・(株)デンソー福島
- ・日東粉化工業(株)福島工場
- ・(株)ミツバ福島工場
- ・LF クリエイションズ(株) 福島工場
- ・シチズン電子船引(株)
- ・月電工業(株)船引工場
- ・福島さくら農業協同組合 たむら地区本部
- ・フシマン(株)福島工場
- ・都路町商工会
- ・メガステージ田村
- ・リオン・ドール船引店
- ・田村地方衛生処理センター

400ml 献血へのご協力をお願いします。

輸血を受ける患者さんにとって、200ml 献血に比べ400ml 献血からの血液を輸血した方が、副作用が大幅に減少します。そのため、多くの医療機関が400ml 献血による輸血を求めています。ご負担をおかけしますが、ご協力をお願いします。

献血会場や献血バス予定表など、詳しくは、日本赤十字社福島県赤十字血液センターのホームページをご覧ください。保健福祉部保健課(☎81-2271)へお問い合わせください。



献血は「命」をプレゼントできる大きな贈り物です。

■田村地方夜間診療所

(※4月23日現在、休診中です。受診前に必ずお電話でご確認ください。)

船引町船引字源次郎(福祉の森公園地内) ☎81-2233
受付時間…19:00～21:30 ※土・日、祝日、お盆、年末年始は休診

6月の診療予定表				
月	火	水	木	金
1	2	3	4	5
石川医院	石塚医院	青山医院	総合南東北病院 滝根診療所	中央通り クリニックやない
8	9	10	11	12
白岩医院	さいとう医院	清水医院	秋元医院	まつざき内科胃腸科クリニック
15	16	17	18	19
西山医院	三春病院	矢吹医院	さとう耳鼻咽喉科 クリニック	せんざき医院
22	23	24	25	26
橋本医院	島貫整形外科	遠藤医院	のざわ内科 クリニック	大久保 クリニック
29	30			
船引クリニック	のざわ内科 クリニック			

※都合により担当医が変更になる場合があります。医師によって専門分野が異なるため、その日の担当医が対応できるか受診前にお電話ください。

急病時の問い合わせ先

- 郡山市休日・夜間急病センター ☎024-934-5656
- 日曜休日夜間当番医案内 ☎024-933-4000



6月の休日当番医・薬局

- 7(日)
島貫整形外科(小野町) ☎72-2722
- 14(日)
かとうの内科クリニック(船引町) ☎81-1388
わたなべ薬局(船引町) ☎81-1293
- 21(日)
雷クリニック(三春町) ☎62-6333
きよはし薬局駅前店(三春町) ☎61-1101
- 28(日)
さとう耳鼻咽喉科クリニック(船引町) ☎81-1333
げんじろう調剤薬局(船引町) ☎81-1555

診療時間…9:00～18:00
※医療機関によっては17:00まで

変更される場合があります。受診前に医療機関に確認してください。福島医療情報ネットのホームページからも検索することができます。



職員の勤務体制（時差出勤）

総務部 総務課 ☎81-2111

【時差出勤により、職員間の感染防止に努めます】

4月20日から当面の間、職場内の密集を減らし、感染リスクを低減させるため、職員の時差出勤を行っています。

職員の配置状況により、ご不便をおかけする場合もあるかもしれませんが、ご理解とご協力をお願いします。※市役所の開庁日・開庁時間に変更はありません。

相談窓口（コールセンター）

保健福祉部 保健課 ☎81-2271

【風邪の症状や37.5℃以上の発熱が4日以上（高齢者や基礎疾患がある方は2日程度）続いたり、強いだるさや息苦しさがある場合】

- 帰国者・接触者相談センター ☎0120-567-747（24時間対応、土日・祝日も受付）

【新型コロナウイルス感染症に関する相談】

- 田村市相談専用ダイヤル ☎81-2512（午前9時から午後5時まで、平日のみ受付）
- 福島県一般相談コールセンター ☎0120-567-177（午前8時30分から午後9時まで、土日・祝日は午後5時15分まで受付）
※耳の不自由な方は、ファックス024-521-7926へご連絡ください。
- 厚生労働省電話相談窓口 ☎0120-565-653（午前9時から午後9時まで、土日・祝日も受付）

【こころの相談窓口】

- 福島県精神保健福祉センター ☎024-535-5560（午前9時から午後5時まで、平日のみ受付）

保健事業の延期・中止

保健福祉部 保健課 ☎81-2271

【延期するもの】

- 総合健康診査（5・6月、滝根・大越・都路地区）
例年5月1日に配布していた、「総合健康診査受診録」などは、後日改めて配布します。
新たな日程は、決まり次第、市政だより・市ホームページなどでお知らせします。
- 胃がん（内視鏡検査）施設検診
開始日が決まり次第、申し込まれた方へ必要書類を郵送します。

【中止するもの】

- 体操教室（5・6月）
7月以降の実施については、市政だよりでお知らせします。

保育所・学童などを利用する方

保健福祉部 こども未来課 ☎82-1000

【可能な限り、家庭での保育・養育にご協力ください】

家庭での保育・養育が可能な場合は、保育所、学童、幼児預かりの利用を控えてください。
利用する場合は、毎朝の検温を行うとともに健康状態を必ず確認してください。

新型コロナウイルス感染症に関する情報 STOP! 感染拡大 - COVID-19 -

新型コロナ関連 最新情報

保健福祉部 保健課 ☎81-2271

【最新情報は、市ホームページをご確認ください】

感染者発生状況や対応、公共施設の休館・利用制限のほか、イベントなどの中止、延期の情報を随時、掲載しています。



行政区長回覧文書（休止）

総務部 総務課 ☎81-2111

【毎月15日の行政区長回覧文書を休止します】

5月15日の回覧文書から当面の間、休止します。※毎月1日の回覧文書は継続して行う予定です。
緊急かつ重要なお知らせは、防災行政無線、市ホームページおよびフェイスブックなどで行います。

お知らせ版（休止）

総務部 経営戦略室 ☎81-2117

【毎月15日発行のお知らせ版を休止します】

行政区長回覧文書の休止に伴い、5月15日号の発行から当面の間、休止します。
市からの情報は、毎月1日発行の市政だよりでご確認ください。

山開きイベント（中止）

産業部 観光交流課 ☎81-2136

【山開きのイベントを中止します】

- 片曾根山 閩船引町観光協会 ☎82-4264
- 高柴山 閩大越町観光協会（大越行政局内）☎79-2193
- 五十人山 閩都路町観光協会（都路行政局内）☎75-3550
- 日山 閩産業部 観光交流課 ☎81-2136
- 移ヶ岳 閩船引町観光協会 ☎82-4264

百歳賀寿 未永く お元気で

●遠藤 チヨノさん (写真上)

大越町上大越の遠藤チヨノさんが、2月15日に満百歳を迎えられました。

長寿の秘訣は、「三食きちんと食べる」と話し、大好きな魚を多いときには週に4日食べるそうです。



●野木 ケサさん (写真中)

滝根町菅谷の野木ケサさんが、2月18日に満百歳を迎えられました。

裁縫が得意で、とても働き者のケサさんは、毎日のように畑に出ているそうです。



●佐久間 功さん (写真下)

船引町新館の佐久間功さんが、2月18日に満百歳を迎えられました。

長寿の秘訣は、「日課の棒体操を毎日声を出して行うこと」だそうです。



福島県、田村市、田村市社会福祉協議会などから賀寿や祝金などが贈られ、3人は、にこやかに受けられました。

見舞金 郡山医療生活協同組合から見舞金

3月26日、郡山医療生活協同組合から台風19号による被害への見舞金として、寄付をいただきました。

この日、理事長の坪井正夫さんをはじめ5人が市役所を訪れ、見舞金を市長へ手渡しました。

いただいた見舞金は、台風被害からの復旧復興に活用させていただきます。



▲坪井理事長 (中央右)

金賞受賞 ハム工房都路 本場ドイツで金賞を受賞

ハム工房都路が製造・販売する商品が、ドイツ農業協会コンテスト2019の六部門で金賞を受賞しました。同社は2005年から出品を始め、毎回金賞を受賞しています。

3月27日、高橋典一取締役工場長と同社に出資するフリーデンの安西哲哉常務・流通本部長が市役所を訪れ、本田市長に受賞の報告と、「これからも本場ドイツの製法にこだわり、コンテストへのエントリーを続けたい」と抱負を述べました。



▲左から、安西常務、市長、高橋工場長

田村

ゆさひめとと

5

たむらほっとニュース

No.1

狂犬病予防注射 (延期)

市民部 生活環境課 ☎81-2272

【狂犬病予防の集合注射は延期します】

5月に予定していた、滝根・都路・常葉・船引地区の予防注射は延期します。新たな日程は、決まり次第、市政だより、ホームページなどでお知らせします。動物病院での個別接種も可能です。詳しくは、最寄りの動物病院へお問い合わせください。



飼い主のマナーやルール守れていますか？

●フンの後始末について

最近、犬のフンの後始末についての苦情が増えています。散歩中はビニール袋やシャベル、ちり紙などを携帯し、ペットがフンをした場合には飼い主が責任を持って必ず持ち帰ってください。

●放し飼い・身元の表示について

首輪を付けている迷い犬が増えています。犬の所有者を明らかにするために、首輪に鑑札および注射済票、または名札などを付けましょう。犬を放し飼いにすることは、法律により禁止されています。放し飼いは人に危害を及ぼすおそれがありますので、絶対にやめましょう。

証明書取得はコンビニ交付！

市民部 市民課 ☎81-1112

【マイナンバーカードによるコンビニ交付サービスをご利用ください】

感染が拡大している新型コロナウイルスから身を守るため、できる限り人との接触機会を減らすことが大切です。

住民票や印鑑証明などの取得には、マイナンバーカードによるコンビニ交付サービスをご利用ください。

コンビニ交付は、いつでも午前6時30分から午後11時（メンテナンス時および年末年始を除く）まで、全国のコンビニで各種証明書が取得できます。

コンビニでの交付手数料は、市役所窓口の手数料より100円お得ですので、ぜひご利用ください。（一部証明書を除く）詳しくは、市ホームページをご確認ください。

※5月2日（土）～6日（水）はメンテナンスのため、利用できません。



①換気の悪い
密閉空間



②多数が集まる
密集場所



③間近で会話や
発声をする
密接場面



～がんばる船高生～ **ATTENTION!**

第33回 英語検定に合格！ 松崎恵汰さん、石井優希さん、鈴木紬さん

本校では、各種検定・資格の取得を奨励しており、多くの生徒が積極的に挑戦しています。
2月に行われた実用英語技能検定では、2級1名、準2級8名（過去10年で最大数）が見事に合格を勝ち取りました。また、平成30年度から検定試験の受験にあたり、本校教育振興協議会（会長は田村市長）より検定料の一部をご支援いただいています。
今回は、実用英語技能検定2級に合格した松崎恵汰さん（当時2年 移中出身）、準2級に合格した石井優希さん（当時1年 大越中出身）、鈴木紬さん（当時1年 船引中出身）に話を聞きました。

—検定を受けたきっかけは？

松崎さん 準2級で不合格になったときに、不合格のまま終わるのは嫌だと思い再挑戦し、合格することができたので、その勢いで2級も受験しました。思いがけず一度で合格することができ、うれしかったです。

鈴木さん・石井さん 高校卒業後は大学に進学したいと考えていたため、英語検定の成果が役に立つのではないかと思いました。一生懸命勉強したことを証明してくれるものの一つだと思います。

—試験に向けて対策したことは？

松崎さん とにかく、暇があれば単語を覚えました。語力がついてくると、細かい文法がわからなくても大体こんなことが書いてある、というように内容を推測することができるようになりました。

—今後はどんなことに挑戦したいですか？

鈴木さん 大学で数学を学びたいと思っています。そのための準備として、数学検定（3月受験予定が4月に延期）にも積極的に挑戦したいです。

石井さん 地域貢献活動をしたいと思い船引高校に入学したので、今年度は学校の中心となって地域のために活動したいと思います。

松崎さん 国語の教師になるために大学進学を目指しています。受験について不安なこともあります。まずは本気で勉強をしたいと思っています。私が本気で勉強する姿が後輩の参考になればうれしいです。（3人は生徒会で一緒に活動中）

▼左から松崎さん、鈴木さん、石井さん



◆入学おめでとう

4月8日、令和2年度入学式が行われ、普通科97名が入学しました。

入学式では、新入生を代表し、國分結里愛さん（船引南中出身）が「これからの新しい出会いを大切にし、互いに支え合い、励まし合って夢や目標を実現し、社会に貢献できる人間になれるように日々努力していきます。」と誓いの言葉を述べました。

新型コロナウイルス感染症の影響が心配される中、新入生は大きな希望を胸に、元気に高校生活をスタートさせました。



福島県立船引高等学校 Tel...0247-82-1511 Fax...0247-82-5233
HP...<https://funehiki-h.fcs.ed.jp> mail...funehiki-h@fcs.ed.jp

グランドキャニオンの空



Catherine Lewis
キャサリン・ルイスさん
(アメリカ合衆国
オハイオ州出身)
田村市に来て2年目

鮮やかな青空が、くすんだ色の低木地にゆっくりと消え去り、突然、常緑樹の森から木々が震える指のように飛び出してきました。
私は新しい世界に慣れ始め、木々が現れたことで空の存在を感じなくなりました。
私は開いた窓から勢いよく入ってきた風のように、ため息をもらしました。時間が静かに過ぎていく中で、期待に胸が膨らむと数分が永遠に続くかのよう感じられるときがあります。
そして遂にその景色が目の前に現れました。一瞬、時が止まったような気がしましたが、私は、一歩一歩、足を進めました。私が見ようとすると、彼女はさっと身を隠し、さらなる畏敬の念をもたらします。だからこ

そ、彼女が現れた瞬間、私はとても驚きました。
夕方の冷気、あるいは夏の太陽の暖かさを身にまとい、常に彼女は古くもあり、新しくもあり、決してすべてを知り得ることはできない存在です。彼女を見るのが、例え千回目、あるいは初めてだとしても、彼女は太陽とともに次々と変幻自在にその表情を変えます。
柔らかく、温かく、私を快く受け入れてくれていてるかと思えば、冷たく、よそよそしく、非情でもあり、一歩間違えれば私を永遠の別れへと導くこともあります。
彼女の気分は常に変化し、太陽の輝きや風のささやきにより、受け入れられているかどうかを感じ取らなければいけません。彼女の美しさは、魔法にかかったかのように一瞬で心を奪い、胸を高鳴らせます。じっと耳をすませば、いつも心の中で彼女の旋律を聴くことができ、永遠に記憶に残る存在となります。彼女の美しさは、同時に自然の壮大さも感じさせてくれます。



太陽が昇り、真昼の太陽の中で鮮やかに輝く一方、陽の光の中であっても、彼女の影の部分は冷たく、夕べから夜へと変わる時、彼女は深紅から紫に、オレンジからグレーに、黄色は漆黒へと変わっていきます。
彼女は自然界で最大で最高の存在です。私は、そんな彼女の永遠の恵みを保つため、見守り続けていきたいです。
(注 文中の「彼女」はグランドキャニオン)

広告欄 Advertisement

有料広告募集中

問い合わせ...総務部 経営戦略室 (☎0247-81-2117) へ

募集 会計年度任用職員募集

【一般事務・図書館】

- 人数 1人
 - 応募資格 パソコン操作、接客、軽作業が可能な方
 - 勤務時間 7時間×5日 シフト制
①午前9時～午後4時45分
②午前11時30分～午後7時45分
 - 勤務場所 図書館本館
※シフトにより分館勤務も有
 - 賃金 月額125,800円
 - 雇用期間 6月1日～3年3月31日
 - 提出書類 本庁・各行政局市民係に備え付けの市指定履歴書
 - 申込期限 5月13日(水)
 - 試験方法 書類審査、面接試験
- ☎・☎図書館本館 ☎82-1001

募集 田村地方衛生処理センター 会計年度任用職員募集

【パートタイム会計年度任用労務職員】

- 人数 若干名
 - 勤務時間 午前8時～午後4時15分
 - 業務内容 し尿などの収集運搬業務の助手
 - 雇用期間 採用日～3年3月31日(更新有)
※申込方法・賃金など、詳しくは、お問い合わせください。
- ☎・☎田村広域行政組合 ☎62-2038

募集 金婚夫婦表彰申込者募集

- 田村市老人クラブ連合会では、結婚して50年を迎える夫婦を対象に、金婚夫婦表彰の受け付けを行います。
- 対象者
①昭和45年(1月1日～12月31日)に結婚された夫婦。
②昨年までに申し込みをしなかったために表彰を受けていない夫婦。
 - 募集期限 7月3日(金)
 - 申込方法
・老人クラブ会員の方は各単位老人クラブ会長に申し込み、所定の用紙に記入して提出してください。
・老人クラブに加入していない方は、各町老人クラブ連合会に申し込みください。
- ☎・☎田村市老人クラブ連合会(社会福祉協議会本所) ☎68-3434

募集 市営住宅入居者募集

- 船引馬場団地1棟
・部屋番号 24号(4階)
・建築年 昭和56年
・間取り 3DK
・家賃 9,100円～22,100円
※家賃は収入に応じて変わります。
 - 入居資格
①同居、または同居しようとする親族があること
②世帯の収入が基準額を超えないこと
③現在、住宅に困窮していること
④市税を滞納していないこと
⑤暴力団員でないこと
 - 申込方法
5月15日(金)から29日(金)までに建設部都市計画課が各行政局産業建設係に備え付けの申込書に必要な書類を添えて、申し込みください。
※マイナンバー制度により一部添付書類の省略が可能となりますので、申込みの際にご確認ください。
 - その他
・申込者多数の場合は、抽選とします。
・その他、随時申込み受付可能な団地もあります。詳しくは下記までお問い合わせください。
- ☎・☎建設部 都市計画課 ☎82-1114
各行政局 産業建設係

福祉 車いす用リフト付き福祉バスを運行します

- 車いす使用者がもっと気軽にお出かけや社会参加ができるように、車いす用リフト付きバスの運行を開始しました。
- 定員 座席：24名、車椅子：2名
 - 対象 車いすを使用する方が含まれる団体、グループ、事業所、法人など
 - 目的 芸術、文化、スポーツなどの活動への参加(観光や娯楽目的には使用できません。)
- ※申請方法など詳しくは、お問い合わせください。
- ☎・☎船引公民館 ☎82-1133



訓練 防災行政無線などを用いた情報伝達訓練の実施

- 地震・津波や武力攻撃などの発生に備え、情報伝達訓練を行います。この訓練は、全国瞬時警報システム(Jアラート)を用いた訓練で、全国一斉に訓練放送が行われます。
- 日時
①5月20日(水) 午前11時
②10月7日(水) 午前11時
③3年2月17日(水) 午前11時
 - 訓練で行う放送試験
・防災行政無線から一斉放送が行われます。
・放送内容
上りチャイム音
「これは、Jアラートのテストです。」×3回
下りチャイム音
- ※Jアラートとは…
地震・津波や武力攻撃などの緊急情報を、国から人工衛星などを通じて瞬時にお知らせするシステムです。
- ☎市民部 生活環境課 ☎81-2272

義務 パワハラ防止対策義務化

- 職場におけるパワーハラスメント防止のために、雇用管理上、必要な対策を行うことが事業主の義務となります。
- ※適切な対策を行っていない場合には、指導の対象となります。
- 施行日
大企業：2年6月1日
中小企業：4年4月1日
- ※詳しい内容は、お問い合わせください。
- ☎福島労働局 雇用環境・均等室 ☎024-536-4609

休館 総合体育館 休館のお知らせ

- 総合体育館の冷暖房設備設置工事のため、施設を休館します。
- 期間 6月1日(月)～9月30日(水)
- ※施設の再開は、市政だより、市ホームページなどでお知らせします。
- ☎総合体育館 ☎82-0039

募集 エゴマ振興協議会会員募集

- 「遊休農地を活用してエゴマを生産してみたい」、「田村市産エゴマを使った加工品の商品を開発したい」など、田村市産エゴマの普及・振興を図る目的に賛同し、一緒に活動いただける方を募集します。協議会では、栽培面積の拡大や栽培の作業労力を軽減するため、移植機の貸し出しやコンバイン収穫による受託作業を行っています。詳しくは、お問い合わせください。
- ☎田村市エゴマ振興協議会(産業部農林課内) ☎81-2511

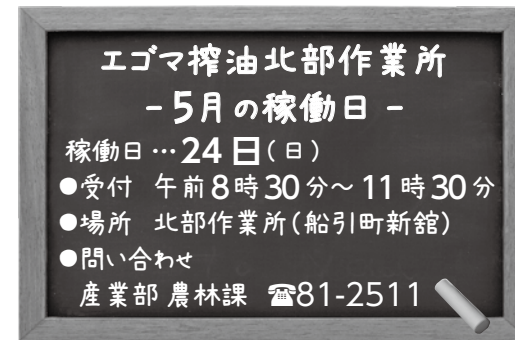

防霜 防霜対策本部を設置

- 4月1日、農作物を凍霜害から守るため、市役所産業部に防霜対策本部を設置しました。気象情報を収集し、防災行政無線を通じて農家の皆さんへ広報するなど、被害の未然防止を呼びかけます。春から初夏にかけては、凍霜害が発生しやすい時期になりますので、農作物の管理に注意してください。
- ☎産業部 農林課 ☎81-2511



▲左から、鈴木本部長、山内副本部長

未来につなぐ 相続登記⑤

～相続登記がさまざまなトラブルを防止します～

- Q 親から土地を相続しましたが、お隣との境界が分かりません。どうすればいいですか？
- 調査士に相談の上、「境界の復元測量」を依頼してください。万一、隣接者と境界不明でトラブルになった場合(なっている場合は福島県土地家屋調査士会に併設されている「境界紛争解決支援センターふくしま」や法務局の「筆界特定制度」をご利用ください。
- A 最寄りの法務局、市町村に備えてある公図(地図)を取得して土地の形状や境界線について確認してください。もし、以前に測量(分筆登記など)をした経緯があるなら、法務局に地積測量図が備えてある場合がありますので、それと取得して境界線や境界杭などを確認してください。それでも分からない場合は、最寄りの土地家屋
- ご不明な点はお問い合わせください。
◆福島県土地家屋調査士会 ☎024-534-7829
◆福島地方法務局 ☎024-534-2045

田村市の人口

令和2年4月1日現在
総人口 **35,535**人
世帯数 **12,843**世帯
この数値は、平成27年国勢調査の確定値を基に毎月の自然動態・社会動態を加減したものです。
※国・県の公表結果と異なる場合があります。

主な問い合わせ先

- 田村市役所 〒963-4393
田村市船引町船引字畑添76番地2
☎81-2111(代表) ☎81-2522
- ※時間外の緊急時連絡先 ☎81-1220
- ※市民の専専用ダイヤル ☎82-0066
- 滝根行政局 〒963-3692
田村市滝根町神俣字関場118番地
☎78-2111(代表) ☎78-3710
- 大越行政局 〒963-4192
田村市大越町上大越字水神宮62番地1
☎79-2111(代表) ☎79-2953
- 都路行政局 〒963-4701
田村市都路町古道字本町33番地4
☎75-2111(代表) ☎75-2844
- 常葉行政局 〒963-4692
田村市常葉町常葉字町裏1番地
☎77-2111(代表) ☎77-2115

休日・延長窓口の開設案内

- 取扱業務…各種証明書の発行のみ【休日窓口】
- 開設日…日曜日
- 場所…田村市役所 本庁
- 時間…午前8時30分～午後5時15分
- 【延長窓口】
- 開設日…毎週木曜日(祝日を除く)
- 場所…田村市役所 本庁
- 時間…午後5時15分～午後6時30分
- ※各行政局の延長窓口は廃止となりました。

上水道の窓口案内

- 上下水道局 上下水道課
〒963-4312
田村市船引町船引字上川原33番地
☎82-1527 ☎82-4564
- 開栓・閉栓は平日(土日・祝日を除く)の午前9時～午後4時に行います。申込みは、3営業日前の平日にご連絡ください。
- 漏水事故・水質異常がある場合は、ご連絡ください。

暮らしの税情報

今月の納期限【6月1日(月)】

- 固定資産税…1期
- ☎市民部 税務課 ☎81-2119

図書 図書館(本館) 6月の休館日 1・8・15・22・29日 ✉toshokan@city.tamura.lg.jp ☎82-1001 FAX82-1291

必読、今月のオススメ。

<p>巨大空港</p>  <p>鎌田歩</p> <p>児童向け</p> <p>成田空港取材して描かれた乗り物絵本。大きな画面で広い空港の様子が詳しく描いてあります。開くたびに発見がある、乗り物が好きな子は必見の絵本です。</p>	<p>おばけ、追いださないでください</p>  <p>あんずゆき / 作 三木謙次 / 絵</p> <p>児童向け</p> <p>「なんでもお手伝いいたします！」が売りのおたすけ屋の助太は、おばけが人間に化けた姿が見える男の子。ある日お店にかわいい女の子が訪ねて来ますが…なんだか嫌な予感がします。</p>	<p>「どの絵本を読んだらいいですか？」</p>  <p>向井ゆか / 編</p> <p>一般向け</p> <p>読書相談員を20年以上務めた著者の講演録です。たくさん絵本の中から、どの絵本を子どもに読んだら良いだろうか、そんな悩みを持つ方におすすめの1冊です。</p>	<p>夜食以上、夕食未満。野菜多めで罪悪感なし遅く帰った日の晩ごはん</p>  <p>ぐっち夫婦 (Tatsuya&SHINO)</p> <p>一般向け</p> <p>バタバタとして忙しい平日の夜でも、彩り良く、手早く簡単に、お腹が満たされる、しかも罪悪感を感じない…そんな晩ごはんメニューが満載です。</p>
---	---	---	---

6月のおはなし会

会場	開催日	名称	時間	対象	内容
本館	5・19(金)	ひだまりおはなし会	10:30～(30分程度)	0歳～2歳児	絵本の読み聞かせ、わらべ歌遊びなど
滝根	24(水)	おはなし会(滝根公民館内)	10:30～(20分程度)	乳幼児	絵本の読み聞かせ、わらべ歌遊びなど
大越	23(火)	おはなし会(大越公民館内)	15:45～(30分程度)	乳幼児～小学生	絵本の読み聞かせなど
都路	9(火)	おはなし会(都路こども園児童館部)	15:30～(30分程度)	幼児～小学生	絵本の読み聞かせ、わらべ歌遊びなど
常葉	17(水)	おはなし会(文化の館ときわ)	10:30～(15分程度)	0歳～2歳児	絵本の読み聞かせ、わらべ歌遊びなど

市図書館本館 蔵書点検に伴う休館のお知らせ

図書館本館では6月2日～11日までの間、蔵書点検のため休館します。ご迷惑をおかけしますが、本館休館中は市内各分館をご利用ください。



リサイクル本をお分けします

- 場所 図書館本館
 - 期間 6月12日(金)～30日(火) 午前10時～午後7時
- 図書館本館では、古くなった本などの廃棄に伴い、リサイクル本として欲しい方に無料でお分けします。なお、図書・雑誌共に、お渡しは先着順です。

広告欄 Advertisement

有料広告募集中

問い合わせ…総務部 経営戦略室 (☎0247-81-2117)へ

行政相談

総務大臣から委嘱を受けた行政相談委員が、行政機関や特殊法人などへの、意見・要望等を受け付けて、その解決を促進するようお手伝いします。

- 日時 6月9日(火) 午後1時30分～3時30分
 - 場所 大越行政局 第1会議室
 - 相談委員
松山 秀明さん(滝根町) ☎78-3532
渡辺 みちえさん(都路町) ☎75-3221
- ☎総務部 総務課 ☎81-2111



◆新型コロナウイルス感染症の拡大防止のため、掲載イベントが中止・延期となる場合があります。最新情報は、主催者にお問い合わせください。

小学生親子 ソフトテニス教室開催

- 日時 第1回目 6月6日(土) 午前9時～11時
※6月6日より毎週土曜日6回開催
 - 場所 田村西部工業団地内 夕陽ヶ丘公園テニスコート
 - 対象 小学生とその保護者 計10組程度
※子どものみでも可能
 - 参加費 1人1,500円 (ボール代、損害保険料など)
 - 申込締切 5月20日(水)まで
 - 申込方法 電話でお申し込みください。
 - その他 ラケットをお持ちでない方はお貸しします。運動のできる服装でお越しください。
- ☎市ソフトテニス協会事務局 橋本 ☎82-2789



催し コミュタン福島 ☎61-5721 詳細はホームページをご覧ください。 <https://com-fukushima.jp/>

- 5月イベント情報(予定)
- ☆9日(土)・10日(日) 浮沈子(ふちんし)をつくろう! 荷造りひもでおしゃれなかごをつくろう!
- ☆16日(土)・17日(日) ピコピコカプセルをつくろう! ロボットプログラミング教室(ロボットで障害物競争しよう)
- ☆23日(土)・24日(日) 紙すきを体験しよう! 傘袋ロケット(コミュタンチャレンジ)

- ☆30日(土)・31日(日) 正四面体ピラミッドランプシェードをつくろう! 見えない空気のカ(サイエンスショー) つみき(コミュタンチャレンジ)
- ★4月23日現在、イベントを中止しています。イベントの再開は、ホームページでお知らせします。



防災行政無線 電話応答サービス

☎0247-82-0200 / ☎0247-82-0035

- ▶放送が聞き取れなかったときや、聞き逃してしまったときなどにご利用ください。
- ▶どちらの番号も同じ内容です。
- ▶携帯電話からもつながります。 ※通話料は利用者の負担となります。

●市民部 生活環境課 ☎81-2272

