

たむら市政だより



2021年
2月号
No.192

(「ひまわりひろば」1月20日子育て支援センター)

- もくじ -

消防団だより・・・2
 路線バス「常葉線」を廃止します・・・4
 各種お知らせ・・・6
 ほっとニュース・・・12
 田村産輝く・・・17

海を越えて・・・18
 船高便り・・・19
 ほけんだより・・・20
 暮らしの情報案内板・・・24
 各施設の催しなど・・・28



「オニタムラ」を活用した商品開発をしませんか？

田村市の歴史・伝説をもとにした「オニタムラ」は、坂上田村麻呂と大多鬼丸、鬼五郎、幡五郎をはじめとする「鬼」伝説をもとにしたショートアニメです。

市では、キャラクターやストーリーを活用した旅行商品、地域産品、ふるさと納税用商品などの開発による地域所得の向上を目指しています。

アニメキャラクターは申請により無償で商品などに使用することができます。

事業者向けに利用手続きやキャラクター利用のイメージをお知らせする説明会を開催しますのでご参加ください。

- 日時 2月9日(火) 午後3時～4時
- 場所 市役所 1階 101・102会議室
- 申込方法 かんたん申請システム、電話またはメールで事前にお申し込みください。
- 申込内容 氏名、会社名など、電話番号、メールアドレス
- 申込締切 2月8日(月) 午後5時
- その他 マスクの着用をお願いします。

受付時に手指消毒・検温を行いますので、時間に余裕をもってお越しください。状況によってはオンライン開催へ変更する場合があります。

●申込・問合せ 産業部 観光交流課 ☎81-2136 ✉kanko@city.tamura.lg.jp

「オニタムラ」
公式サイトを
Check ▶



申し込み用
かんたん申請
システム▶





地域の安全安心を守る
田村市消防団
 No.40
 消防団だより

若手団員に聞く 消防団のリアル

第1分団 1部
 吉田 巨倅さん
 (22歳、入団2年目)

第3分団 2部
 郡司 拓実さん
 (26歳、入団3年目)

第2分団 2部
 草野 拓さん
 (27歳、入団4年目)

@滝根地区隊

▲昨年10月4日に行った「田村市消防団隣接地区隊連携訓練」の様子

滝根地区隊では、消防団の現場の声を届けるため、20代の団員に話を聞きました。(敬称略)

—入団したきっかけを教えてください。

草野 僕はもともと地元で若連に参加していたので、若連の仲間のおかげで消防団に入団したんです。だから、地元で退団者が出たときに、自然と入団しました。

郡司 僕は、父が入団していたので、父と入れ替わりです。

吉田 僕は消防団の勧誘です。僕は滝根の外から転居してきたので、家族も「地元の人や場所を覚えるのいい」と賛成してくれています。

—入団してみてもいいですか？

吉田 消防団のことはあまり知らずに入団したので、分からないことばかりです。でも、先輩方が面倒を見てくれるので助かっています。地元の知り合いが増えてうれしいですね。

草野 確かに知り合いが増えますね。特に世代の違う人と交流するから、消防団以外の活動にも生かされていると感じています。僕が入団して思ったのは、消防団はメリハリを付けて活動しているってことです。「締めるときは締める、緩める

—訓練などの活動はどのようですか？

草野 団員が少なくなっている中で、行事や訓練の内容・方法も、少しずつ変えるべきものもあるのではないのでしょうか。

郡司 そうですね。団員一人一人への負担が大きくなりやすいようにしてほしいと思います。訓練だけでなく、通常の機械点検、火防督促や水利管理も、限られた人員で行っていますから。

吉田 若い人が少しでも入ってくればいいんですけどね。僕も先輩が欲しいです。

草野・郡司 それが一番。

草野・郡司・吉田 自分たちのまを自分たちの手で守るため、消防団に入りませんか？ 特に若い皆さん、お待ちしております！

新入団員を募集しています！

田村市消防団では、新たに入団したい方を募集しています。

詳しくは、お近くの消防団員、市民部生活環境課または各行政局までご連絡ください。

市民部 生活環境課
 ☎81・2272
 各行政局

ときは緩める」みたいな。
郡司 分かります。僕も火災や訓練の話は聞いていたので、少し構えていたんですが、消防団の雰囲気は堅苦しくはなかった。上下関係が厳しいイメージもあったけど、それは有事の組織だから。普段はみんな、話しやすいですよ。うちの分団は年配の先輩が多いのですが、僕は懇親にも積極的に参加しようとしています。年代の違う人と交流できる貴重な機会だと思えますね。

—火災現場で印象に残っていることはありますか？

吉田 僕が初めて出動したのは、住宅火災でしたね。入団したばかりで、何をしていたか分からずに、先輩方を見ていただけでした。

草野 それは仕方ないよ。現場の場数を踏むのが大事。それに、火災とか緊急時に何をすべきかを判断するのは、上の役職の人。そのための役職です。

吉田 そうは言っても、そのときの先輩方はかっこよかった。

草野 僕が初めて出動した火災では、住宅が全焼しました。全焼するほどの火災では、多くの人員が必要だと思いました。



滝根地区隊長
 角田 久夫さん
 (58歳、入団31年目)

人口減少と少子化によって消防団員の確保が難しくなっている中、滝根地区隊では、組織、団員定数や行事を見直してきました。今後も消防団機能の維持に努め、人員、組織や設備のあり方を検討していきます。
 今回は、若い団員が地域のことを考えて活動していることに、頼もしさを感じました。
 引き続き地域の安全安心のために活動していきますので、滝根地区隊をよろしくお祈いします。

ご利用いただく前に、登録が必要です。乗合タクシーの登録は市役所経営戦略室が各行政局窓口でお申し込みください。

問・申 総務部 経営戦略室
☎81・2117

運賃表

都路町内	800円	船引町船引
常葉町内	500円	船引町船引
都路町内	500円	常葉町内
常葉町内	300円	常葉町内
都路町内	300円	都路町内

とぎわ・みやこじ乗合タクシー

常葉町内と都路町内での運行と、船引町の町内（船引町船引）まで運行しています。

誰でも登録可能で、低料金の乗合タクシーをぜひご利用ください。

●乗合タクシーのメリット

①自宅の近くで乗り降りできます！

②低価格で利用しやすい！

公共交通

路線バス「常葉線」を廃止します

路線バス「常葉線」は利用者が少ないため、3月31日で廃止します。廃止に伴う代替交通は、路線が重複する「古道線」「川内線」への乗り換えや「とぎわ・みやこじ乗合タクシー」を増便して運行します。ご理解とご協力をお願いします。廃止後の路線バスと乗合タクシーの時刻表は次のとおりです。

「常葉線」廃止後の常葉・船引間の時刻表

〈変更前〉

◆土日祝 常葉車庫 → 船引駅前（上り）

系統名	常葉車庫	船引駅前
乗合タクシー 田	6:30	(6:45)
川内線 ㊤	7:31	7:55
乗合タクシー 田	7:30	(7:45)
常葉線 ㊤	8:00	8:20
乗合タクシー 田	8:30	(8:45)
乗合タクシー 田	9:30	(9:45)
常葉線	10:30	10:50
川内線	11:16	11:40
乗合タクシー 田	14:00	(14:15)
常葉線	13:00	13:20
常葉線	15:20	15:40
川内線	16:26	16:50
古道線 ㊤	17:40	18:04



〈変更後〉

◆土日祝 常葉車庫 → 船引駅前（上り）

系統名	常葉車庫	船引駅前
乗合タクシー 田	6:30	(6:45)
川内線 ㊤	7:31	7:55
乗合タクシー 田	7:30	(7:45)
廃止	—	—
乗合タクシー 田	8:30	(8:45)
乗合タクシー 田	9:30	(9:45)
廃止	—	—
川内線	11:16	11:40
乗合タクシー 田	14:00	(14:15)
廃止	—	—
川内線	16:26	16:50
乗合タクシー 田 (増便)	17:30	(17:45)
古道線 ㊤	17:40	18:04

◇土日祝 船引駅前 → 常葉車庫（下り）

系統名	船引駅前	常葉車庫
川内線	8:35	8:57
常葉線	10:00	10:20
常葉線	12:30	12:50
乗合タクシー 田	12:00	(12:15)
川内線	13:50	14:12
乗合タクシー 田	13:30	(13:45)
常葉線	14:55	15:15
古道線	16:00	16:22
乗合タクシー 田	16:30	(16:45)
川内線 ㊤	18:20	18:42
常葉線 ㊤	19:15	19:35



◇土日祝 船引駅前 → 常葉車庫（下り）

系統名	船引駅前	常葉車庫
乗合タクシー 田 (増便)	7:30	(7:45)
川内線	8:35	8:57
廃止	—	—
廃止	—	—
乗合タクシー 田	12:00	(12:15)
川内線	13:50	14:12
乗合タクシー 田	13:30	(13:45)
廃止	—	—
古道線	16:00	16:22
乗合タクシー 田	16:30	(16:45)
川内線 ㊤	18:20	18:42
廃止	—	—
乗合タクシー 田 (増便)	19:30	(19:45)

※㊤…1月1・2日運休 ※田…土曜日運行（日・祝日運休）
 ※乗合タクシーの年末年始運休期間：12月29日～1月3日
 ※乗合タクシーの時間は、常葉町内から船引町船引までの区間の時刻表です。
 ※乗合タクシーの（ ）内の時間は、途中の経由地がない場合の参考時間です。
 ※乗合タクシーを利用する場合は、利用1時間前までに予約が必要です。
 午前6時30分と7時30分の便は、前日の午後5時までに予約してください。
 予約先：羽場タクシー常葉営業所 ☎81-2525

〈変更前〉

●平日 常葉車庫 → 船引駅前（上り）

系統名	常葉車庫	船引駅前
常葉線	6:30	6:50
乗合タクシー	6:30	(6:45)
古道線	6:51	7:15
乗合タクシー	7:30	(7:45)
川内線	7:31	7:55
常葉線	8:00	8:20
乗合タクシー	8:30	(8:45)
川内線	9:21	9:45
乗合タクシー	9:30	(9:45)
古道線	12:21	12:45
常葉線	13:50	14:10
乗合タクシー	14:00	(14:15)
川内線	14:56	15:20
古道線	16:21	16:45
常葉線	17:35	17:55
川内線	18:36	19:00



〈変更後〉

●平日 常葉車庫 → 船引駅前（上り）

系統名	常葉車庫	船引駅前
廃止	—	—
乗合タクシー	6:30	(6:45)
古道線	6:51	7:15
乗合タクシー	7:30	(7:45)
川内線	7:31	7:55
廃止	—	—
乗合タクシー	8:30	(8:45)
川内線	9:21	9:45
乗合タクシー	9:30	(9:45)
古道線	12:21	12:45
廃止	—	—
乗合タクシー	14:00	(14:15)
川内線	14:56	15:20
古道線	16:21	16:45
廃止	—	—
乗合タクシー (増便)	17:30	(17:45)
川内線	18:36	19:00

○平日 船引駅前 → 常葉車庫（下り）

系統名	船引駅前	常葉車庫
川内線	6:50	7:12
常葉線	7:35	7:55
古道線	10:30	10:52
川内線	11:55	12:17
乗合タクシー	12:00	(12:15)
常葉線	13:25	13:45
乗合タクシー	13:30	(13:45)
古道線	14:30	14:52
川内線	16:00	16:22
乗合タクシー	16:30	(16:45)
常葉線	16:45	17:05
古道線	17:30	17:52
川内線	18:20	18:42
常葉線	19:15	19:35



○平日 船引駅前 → 常葉車庫（下り）

系統名	船引駅前	常葉車庫
川内線	6:50	7:12
廃止	—	—
乗合タクシー (増便)	7:30	(7:45)
古道線	10:30	10:52
川内線	11:55	12:17
乗合タクシー	12:00	(12:15)
廃止	—	—
乗合タクシー	13:30	(13:45)
古道線	14:30	14:52
川内線	16:00	16:22
乗合タクシー	16:30	(16:45)
廃止	—	—
古道線	17:30	17:52
川内線	18:20	18:42
廃止	—	—
乗合タクシー (増便)	19:30	(19:45)

自動車・二輪車などの 手続きを忘れずに！ 3月31日までに運輸支局へ登録を

自動車税種別割は、毎年4月1日（午前0時）現在で登録名義人である所有者（割賦販売による購入の場合は使用者）が5月末までに納めることになっています。

※元年10月1日から自動車税の名称が「自動車税種別割」に変わりました。

【自動車税種別割トラブル防止3カ条】

その1：抹消等の手続きは、3月31日までにいきましょう。

自動車を譲渡や廃車、下取りに出した場合には、必ず運輸支局で3月31日までに登録しましょう。3月31日までに登録手続きが終了しないと実際に使用をやめていても、自動車税が課税されます。

その2：転居したら、車検証の住所変更を運輸支局で登録しましょう。

住民票を異動しても、車検証の住所は変わりません。運輸支局で登録しましょう。やむを得ず手続きができない場合には、普通自動車は県中地方振興局県税課、軽自動車は市役所税務課にご連絡ください。

その3：納税証明書は、車検証と一緒に大切に保管しましょう。

自動車の継続検査（車検）を受けるときには、納税証明書が必要です。自動車税種別割を納めた時に交付される領収証書と納税証明書は保管しましょう。また、リサイクル券も次回車検時や廃車時に必要ですので、廃車時まで車検証と共に大切に保管してください。

※登録手続きを依頼した場合は、登録が済んでいることを依頼先に必ず確認しましょう。

問【普通自動車の登録に関すること】

東北運輸局福島運輸支局 住所：福島市吉倉字吉田 54 ☎050-5540-2015

いわき自動車検査登録事務所 住所：いわき市内郷綴町舟場 1-135 ☎050-5540-2016

【普通自動車税に関すること】

福島県県中地方振興局県税課課税第二課 住所：郡山市麓山1丁目1番1号 ☎024-935-1261

【原動機付自転車（125cc以下のもの）・小型特殊自動車（農業用トラクター等）の登録に関すること】

市役所 市民部 税務課 ☎81-2119

【軽自動車・軽二輪車（125cc以上250cc以下のもの）の登録に関すること】

福島県軽自動車協会 ☎050-3816-1837

【二輪の小型自動車（250ccを超えるもの）の登録に関すること】

東北運輸局福島運輸支局 ☎050-5540-2015

【軽自動車税に関すること】

市役所 市民部 税務課 ☎81-2119

車を譲った、下取りに出した、解体した、長年使っていない車が敷地内にある、車検が切れて乗っていない、引っ越しをしたなど、お心当たりはありませんか？



入学や就職、転勤などで引っ越しが多い季節を迎えます。引っ越しするときは住民異動や健康保険の手続きを忘れずに済ませましょう。

住民異動の手続き

届出の種類	どんなとき？	いつ？
転入届	他の市町村から引っ越してきたとき	転入した日から14日以内 (転出証明書が必要)
転出届	他の市町村へ引っ越すとき	転出する14日前から 転出後14日以内
転居届	市内で住居が変わったとき	転居した日から14日以内

●届出人

本人または同世帯の方
※同世帯以外の方が届け出る場合は委任状が必要。

●届出に必要なもの

- 届出人の本人確認書類
(マイナンバーカード、運転免許証など)
- 田村市で発行した国民健康保険（国保）保険証や各種の受給者証、印鑑登録証など
- マイナンバーカード（写真付）

●受付時間

月～金曜日の午前8時30分～午後5時15分
※土・日曜日と祝日は取り扱いできません。

コンビニで証明書を取得できます

マイナンバーカードを利用して、コンビニエンスストアで住民票や印鑑証明を取得できます。

休日や夜間でも、勤め先が市外の場合でも、最寄りのコンビニエンスストアで取得できるサービスで、窓口よりもお得に証明書が取得できます。

●利用できる時間

午前6時30分～午後11時
(システムメンテナンス日を除く)

●取得できる証明書・手数料

証明書	手数料	
	窓口	コンビニ
住民票の写し(現在のもの)	300円	150円
印鑑登録証明書(印鑑登録者のみ)	300円	150円
戸籍の附票(現在のもの)	300円	150円
所得・課税証明書(最新年度のもの)	300円	150円
戸籍謄・抄本(現在のもの)	450円	200円

●マイナンバーカードの申請

申請は本庁・各行政局で随時受け付けています。
(顔写真の撮影もできます)

健康保険の切り替えの手続き

職場の健康保険に加入したときや、退職して職場の健康保険を脱退したときは、市役所の窓口で国保の切り替え手続きをしましょう。

手続きをしないで誤った健康保険証を使用すると、正しい負担割合で医療機関を受けられなかったり、後で治療費を返還しなければならなくなったりします。健康保険が変わったら、14日以内に届け出ましょう。

●届出に必要なもの

- 届出人の本人確認書類（運転免許証など）
- マイナンバーカードまたは通知カード
- 印鑑
- 場合に応じて次の書類

【国保に入る場合】

こんなとき	届出に必要なもの
職場の健康保険の資格がなくなった	社会保険等喪失証明書
他の市町村から転入した	転出証明書
生活保護を受けなくなった	保護廃止通知書
出生した	母子健康手帳

【国保をやめる場合】

こんなとき	届出に必要なもの
職場の健康保険に加入した（扶養含む）	・職場の健康保険証 ・国保保険証
他の市町村へ転出する	国保保険証
生活保護を受け始めた	・保護開始通知書 ・国保保険証
死亡した	・葬祭執行が確認できる書類 ・国保保険証

【その他】

こんなとき	届出に必要なもの
国保保険証の記載内容が変わった	国保保険証
市外に住んでいる学生の国保保険証が必要になった	在学証明書か、学生証の写し
保険証を紛失した	身分を証明するもの (運転免許証など)

第2次田村市総合計画策定のための

「田村市総合計画審議会委員」 を募集します！

市では、今後10年間のまちの未来や方向を描く、田村市のまちづくりの手引書となる「第2次田村市総合計画」の策定に取り組んでいます。この「第2次田村市総合計画」の策定に必要な事項について、調査・審議していただく「田村市総合計画審議会」の委員を募集します。

- 募集人数 3人以内
- 募集期間 2月1日(月)～3月1日(月)
- 応募資格
 - ・20歳以上の田村市民であること(本市の議会議員、職員を除く)。
 - ・建設的な意見を提言できること。

- 応募方法
応募用紙に必要事項を記入し、郵送、メール、FAXまたは経営戦略室に直接提出してください。応募用紙は経営戦略室で配布するほか、市ホームページからダウンロードできます。
- 選考方法
応募人数が募集人数を超えた場合は、抽選とします。
- 任期
委嘱の日から計画策定終了までの期間(3年度中を予定)。

市ホームページ▶▶

問・申 総務部 経営戦略室

☎81-2117 FAX82-5577

✉senryaku@city.tamura.lg.jp



明日のために、確かな選択

市長選挙が行われます

4月11日執行の田村市長選挙に関する説明会などを次のとおり行います。詳しくは、選挙管理委員会事務局へお問い合わせください。

月日	内容	時間	場所
3月10日(水)	「立候補予定者説明会」 立候補届出の受付、選挙供託、選挙運動などについて ※1	午後1時30分～	市役所301会議室 (本庁舎3階)
3月22日(月) ～26日(金)	「立候補届出書類事前審査」 立候補届出書類、諸届書類の記載内容の事前審査 ※2	午前10時～ 午後4時	市役所302会議室 (本庁舎3階)
4月4日(日)	「立候補届出受付」 立候補届出書類、諸届書類の受け付け	午前8時30分～ 午後5時	市役所 多目的ホール (本庁舎1階)

※1 事前の申し込みは不要です。直接会場へお越しください。

新型コロナウイルス感染拡大防止のため、出席者を1候補者につき3名までとします。

※2 審査希望時間を事前に選挙管理委員会事務局までお知らせください。

問・申 選挙管理委員会事務局 ☎82-1113

鳥獣被害対策のいろは No.5

作成：避難地域鳥獣対策支援員

動物を寄せつけない集落にしよう

野生動物は人を避けると言われますが、農地、時には庭にまで侵入されていませんか？動物の侵入には原因があり、それを取り除くことが対策として重要です。

侵入原因

山林より集落の方が簡単に多くの食物が手に入る

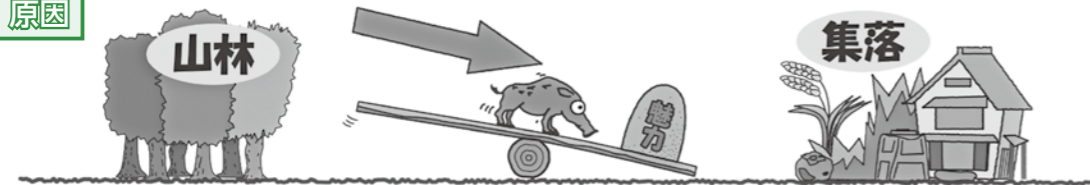

誘因物



食品ゴミ

廃棄作物や生ゴミなど、動物にとっては栄養価の高いごちそうです。



放任果樹

山林のエサが少ない冬に放任のキヤクリなどは貴重なエサです。

詳しい内容やご相談は、産業部農林課へお問い合わせください。問産業部 農林課 ☎81-2511

観光庁事業

地域の観光人材のインバウンド対応能力強化研修 オンライン初級・中級クラス開催

新型コロナウイルス収束後の訪日外国人旅行(インバウンド)推進のための研修会を開催します。インバウンドに対応したい事業者の方、国際交流、観光ガイドに興味のある方はぜひ受講してください。

- 開催日時 2月21日(日)
初級：午前9時30分～午後0時30分
(会場受付：午前9時～)
中級：午後2時～午後5時
(会場受付：午後1時30分～)

●対象者

【初級】

外国人旅行者の受け入れ対応にまだ踏み出せないでいる方、これから強化していきたい方。外国語での不十分なコミュニケーション対応が原因でトラブルが発生するなどの困りごとのある方。

【中級】

ホスピタリティの高いサービスの提供により、顧客満足度を高めたい方。アレルギーや宗教などの違いにも配慮した対応を学び、さまざまなお客さまをお迎えしたい方。

- 費用 無料
- 定員 各クラス30人
※定員になり次第、受け付けを終了します。
- 申込書 観光交流課で配布するほか、市ホームページからダウンロードできます。
- 受講方法
オンライン(自宅、職場などまたは会場)
※会場：市役所1階 多目的ホール
- 講師 全国通訳案内士(オンラインによる講演)
- 提供物 テキスト、ペンや指で押さえて使えるコミュニケーションシート(8言語8冊)
- 準備物
①パソコンまたはタブレット(zoom閲覧用)
②イヤホン(会場参加の場合)
③スマホまたはタブレット
(ダウンロードしたアプリを使用するため)

問・申 産業部 観光交流課

☎81-2136

市ホームページ▶▶



知っていますか？

「田村市地域包括支援センター」

地域包括支援センターとは…

高齢者の皆さんが住み慣れた地域で安心した生活を続けられるように、介護や認知症などの相談を受け付けています。介護保険認定の有無を問わず、高齢者やご家族からのさまざまな相談に応じていますので、お気軽にご相談ください。

例えば…

★入院して体力が落ち、自宅で生活するために介護保険が必要になった。
⇒介護保険の申請やサービス利用のお手伝いをします。

★家族が認知症になってしまったかもしれない。不安であり、自分も将来心配だ。
⇒受診や介護の方法などの相談、認知症の方への支援を紹介しします。

★できるだけ自立して生活したい。年をとっても安心して暮らしたい。
⇒住み慣れた地域で安心して生活できるよう、さまざまな機関とネットワークを作り調整します。

★虐待を受けている。自分が認知症になった後も心配だ。
⇒高齢者への虐待の早期発見や成年後見制度の紹介、消費者被害への対応をします。

★介護保険以外の相談はどこにすればいいの？

⇒介護保険以外にも生活に関わるさまざまな相談を受け付け、福祉サービス制度の紹介や申請代行を行います。

●相談方法
相談は無料で、来所や電話での相談の他にご自宅への訪問も可能です。相談や質問内容の秘密は厳守します。

●受付時間
月曜日～金曜日 午前8時30分～午後5時30分
土曜日 午前8時30分～午後0時30分
※日曜日・祝日は除きます。来所される場合は、事前に電話でご連絡ください。

☒地域包括支援センター

(田村市社会福祉協議会本所内)

住所：大越町上大越字古川97番地

☎68-3737 または ☎68-3838

詳しい内容は市ホームページをご確認ください。

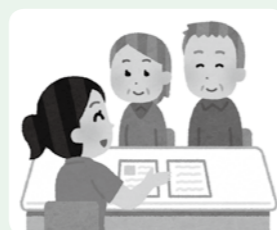

市ホームページ▶

ごみの分別に “ビン缶” (敏感) になりましょう！

ビンや缶の捨て方に“ビン缶”になってみませんか？

●ビンの捨て方 ※ビンのキャップは「もやせないごみ」です！

ビンは色ごとに収集しています。

指定のごみ袋を使用し【透明】【茶色】【その他の色】に分けてください。

捨てる時は中身をすすいで、キャップは「もやせないごみ」に分けてください。

●缶の捨て方

指定のごみ袋を使用し、中身をすすいで【スチール】【アルミ】に分けてください。



ビンや缶などリサイクルできる資源を皆さんの鋭“ビン” (鋭敏) な“缶” 覚 (感覚) で分別をお願いします。

カセットボンベやスプレー缶は 最後まで使い切りましょう！

カセットボンベやスプレー缶などは、中身が残っていると爆発などの事故が発生する危険性があります。市のごみを処理する東部環境センターでは、カセットボンベやスプレー缶などによるものと思われる爆発事故が今年度だけでも3回発生し、粗大ごみ破砕機が破損する被害がでています。

●カセットボンベやスプレー缶は最後まで使い切る。

●危険ごみとして分別し、もやせないごみと一緒にしない。

以上に注意して、危険ごみの指定日に出してください。

安全なごみ処理作業にご協力をお願いします。



☒市民部 生活環境課 ☎81-2272

危険ごみ混入▶

田村市事業者感染拡大防止補助金の 該当要件が変わりました

新型コロナウイルス感染症対策として、新しい生活様式を取り入れた事業者に対し、整備に要した経費を補助するものです。

2年10月31日以前に購入したものと11月1日以降に購入したもので該当要件が変わります。

また、併せて対象業種や対象経費も拡充しました。なお、補助金の概要や詳細は市のホームページをご覧ください。

●補助率・交付金額

【2年10月31日以前に購入した経費の場合】

補助率 税抜額の2分の1以内

上限5万円

【2年11月1日以降に購入した経費の場合】

補助率 税抜額の2分の1以内

法人事業者：上限20万円

個人事業者：上限10万円

※補助金は1,000円未満の端数を切り捨てます。

●申請期限 3年3月31日まで

☒産業部 商工課 ☎82-6677

市ホームページ▶▶



人権擁護委員に委嘱状を交付

福島地方裁判所から1月1日付で、人権擁護委員に委嘱状が交付されました。

委嘱された方は、橋本道春さん (船引)、白岩昌平さん (常葉)、管野公治さん (常葉)、佐藤重孝さん (船引)、白石恵美子さん (船引) です。

皆さん再任で、任期は5年12月31日までの3年です。



▲橋本道春さん



▲白岩昌平さん



▲管野公治さん



▲佐藤重孝さん



▲白石恵美子さん

☒保健福祉部 社会福祉課 ☎81-2273

永年勤続表彰 教職員永年勤続者表彰状伝達式

昨年12月18日、市役所で令和2年度福島県公立学校教職員永年勤続者表彰状の伝達式が行われ、参加者一人一人に表彰状が伝達されました。

教育長から長年にわたり教育振興のため、特に東日本大震災、原子力発電所事故とあわせてコロナ禍への対応と、それぞれの立場で尽力されていることに敬意を表しお祝いの言葉が贈られました。



常葉女性学級 正月用アレンジメントでお正月を華やかに

昨年12月19日、女性学級「正月用アレンジメント」教室が文化の館ときわで開かれ、6人の学級生が参加しました。

講師におおはし生花店の松崎みつ子さんをお招きし、花の生け方を丁寧に教えていただき、「正月用アレンジメント」を作成しました。

学級生は、大変満足して、「いいお正月が迎えられそう。」と笑顔で会話も弾んでいました。



合同こども教室 キラキラお話し会と木工教室で楽しいひととき

昨年12月24日、都路のチャレンジ教室と常葉のアソベンチャークラブ、25日に大越ののびのびチャレンジスクールが各公民館で開かれ、42人の子どもたちが参加し、お話し会と木工教室でクリスマスの楽しいひとときを過ごしました。

例年は都路公民館で合同開催していましたが、今回は新型コロナウイルス感染症拡大防止のため、各公民館で感染症対策をしながら開催しました。



▲大越公民館 木工教室



▲常葉公民館 お話し会



▲都路公民館 木工教室

田村の極 ブランド認証産品を展示販売中



福島県田村市産産品ブランド
田村の極

第1回田村市ブランド認証産品が決定し、各取扱店で展示販売が始まりました。

ブランド認証産品とは、市内で作られた農産加工品のうち、有識者などで構成される市認証委員会がブランドと認めた産品のことで、市を代表する特産品の総称です。そして、これらを取り扱う基準をクリアした店舗のみが取扱店として登録されます。市・取扱店がブランド認証産品を重点的に支援・販売することで、市全体のイメージアップ、流通拡大と観光資源化による地域産業の活性化につなげます。



▲あぶくま洞の売店

復興イベント 都路灯まつりをオンラインで配信

昨年12月5日、つながり日和イベント（都路町復興イベント）がオンラインで公開され、グリーンパーク都路一面の竹灯をバックに、音楽ユニット「亀馬四重奏」が美しい音色を奏でる様子（事前撮影）などが配信されました。

また、配信に合わせて特別販売された、地元産ホップを原料としたビールや地元で作られたハム、漬物などを詰合せた「都路晩酌セット」も好評で、購入者から自宅に居ながら食とイベントを楽しむことができたという声が寄せられました。



教育・文化表彰 教育振興に多大な貢献

昨年12月16日、福島県教育委員会から令和2年度教育・文化関係表彰を受賞された2個人1団体が市役所を訪れ、教育長に受賞の報告を行いました。受賞された皆さんは、「周囲の支えがあったからこそ頑張ることができた」と述べました。受賞者・受賞団体は次のとおり。（敬称略）

【学校教育功労者】船引小学校長 有賀 仁一

【へき地教育功労者】船引南小学校長 先崎 力男

【功績顕著な社会教育団体】

都路小学校父母と先生の会

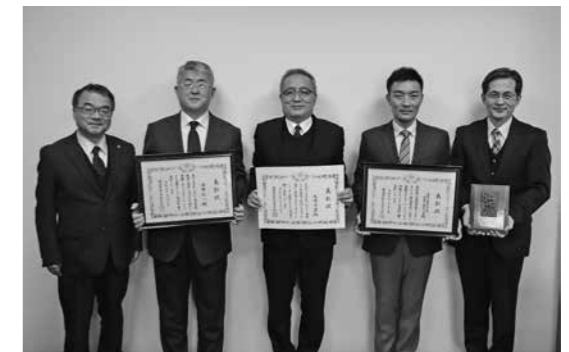

▲左から教育長、有賀仁一校長、先崎力男校長、吉田栄光会長、安瀬一正校長

教職員研究論文入賞 より良い授業のため職員同士で研究

昨年12月16日、令和2年度福島県教職員研究論文に入选した船引小学校の有賀仁一校長と神成徹教諭が市役所を訪れ、教育長に受賞の報告を行いました。

『自ら進んで考え、学び合う児童の育成～問いをもち、主体的に学ぶ児童の姿を求めて～』という研究主題のもと、算数科の学習指導の在り方を全職員で研究してきたことが高く評価されたもので、神成教諭は「先生方と協力して頑張りたい」と抱負を述べました。

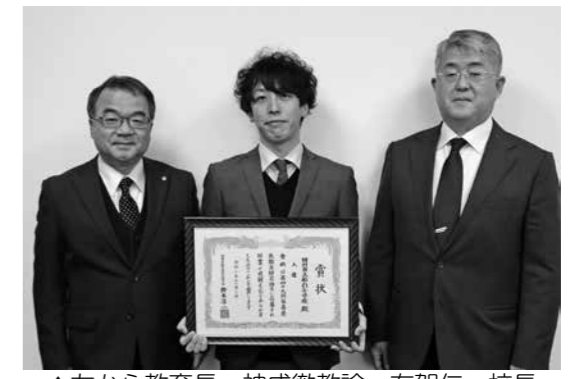

▲左から教育長、神成徹教諭、有賀仁一校長



田村市 LINE 公式アカウント



田村市の情報が届くから入れてみんせ～

友だち募集中!

LINE だけの限定企画

特典 1

天気・当番医・ごみの分別検索機能

特典 2

LINE 友だち限定のプレゼント企画

機能紹介

天気・当番医・ごみの分別検索

今日の天気は？ 日曜日の当番医は？ これはなにゴミ？
こんな悩みごとは、LINE で田村市に聞いてみてください！
回答は自動応答なので、時間帯を気にせず調べることができ、すぐに結果が分かるので、大変便利です。ぜひ活用してください。

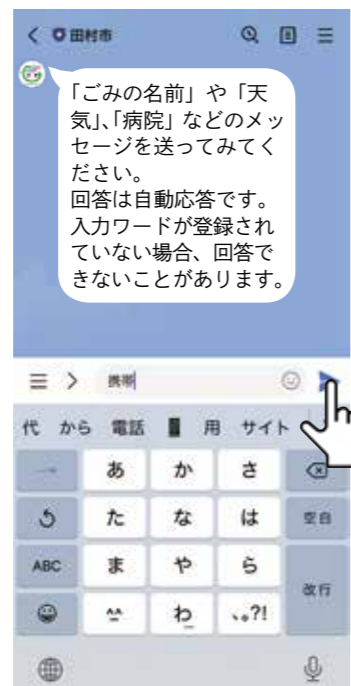

体験活動 しめ縄作りと餅つき、さいもち作りにチャレンジ

昨年 12 月 27 日、田村市グリーン・ツーリズム連絡協議会主催のしめ縄作り&郷土料理講習会が開かれ、24 人が参加しました。

しめ縄作り・餅つきはときめき山学校（常葉）、郷土料理（さいもち作り）は田村市食生活改善推進協議会常葉支部の皆さんに協力いただき行われました。

しめ縄作りは稲穂つきものを使用し、お子さんも含め、難しい部分もありましたが、果敢にチャレンジし、皆さん 1 つ以上作って持ち帰りました。

杵と臼での餅つきでは、大人はもちろんのこと、お子さんも参加して、掛け声をかけあいながら心温まる時間を過ごしていました。地元の郷土料理であるさいもちを、知らない方にも知っていただける機会となりました。

田村市グリーン・ツーリズム連絡協議会では、市外の方に向けた体験活動を中心としていますが、市内の方向けの体験も実施していきます。

ご要望・ご意見などございましたら、お気軽に事務局までご連絡ください。郷土料理の冊子も無料で配布しています。

事務局：市役所 産業部 観光交流課

☎81-2136



百歳賀寿 末永く お元気で

●石井 トキイさん (写真上)

船引町船引の石井トキイさんが、昨年 12 月 29 日に満百歳を迎えられました。

船引町石沢生まれのトキイさんですが、広野町での生活が長く、美容室を開業し 84 歳まで勤められました。駅近くの美容室は時間待ちのお客さんなどの憩いの場所にもなっていたそうです。

「好き嫌いなく何でも食べること」が長寿の秘訣と話されていました。

●横田 フユノさん (写真下)

船引町門沢の横田フユノさんが、1 月 1 日に満百歳を迎えられました。

家族によるとフユノさんは、じっとしてられない人で、草刈り、家の整理整頓などを自ら進んでやってくれたそうです。また、国会中継や時代劇を観たり、歌を歌ったりすることが好きで軍歌などもよく歌われていたそうです。

「1 日 3 食しっかり食べ、体をよく動かすこと」が長寿の秘訣と話されていました。

福島県、田村市、田村市社会福祉協議会などから賀寿や祝金が贈られ、2 人にはこやかに受けられました。



田村

ゆさひとめとと

2

たむらほつとニュース

No.2

つながりを広げ 田村の魅力を深掘り 移住定住をPRします

こんにちは、地域おこし協力隊の菅野千恵子です。

田村市の地域おこし協力隊として7月に着任してから、あっという間に半年が経ちました。Uターンした自分にとっては、福島での生活がとても快適で改めて帰ってきて良かったと感じる日々です。遠出をしなくても日常的な風景に心を奪われる瞬間がたくさんあります。

夏の赤紫色の夕焼け空や、秋の紅葉、凜とした雪山の景色など、高校生まで過ごした故郷ですが、その当時は「当たり前」だと思っていた景色も、今の自分にとってはそれがとても「特別なこと」だと感じます。同じ場所でも四季によって全く違う表情を魅せてくれるので、ちょっとした変化が楽しいです。桜が咲く春が訪れることが待ち遠しく、厳しい寒さもそのための準備期間だと思つて悪くはないなあと感じています。

私は、田村市への移住定住促進のための業務を行っています。地域おこし協力隊奮闘記

す。その一環として、第一次産業を盛り上げる活動があり、農家さんや林業従事者の方とお話をさせていただく機会が増えました。皆さんが大切にされている思いや、ご苦労、やりがいなどを伺うと、視野が広がります。自分が田村出身ということもありですが、たくさんの方とお仕事をする機会が増え、「知人や家族同士が、実は古くからつながっていた」なんてことも多くありました。そういったきっかけから「これも何かの縁なのだなあ」と思い、心の距離が縮まる瞬間が私はとても好きです。

2月には、農林業従事者の協力を得て、県外の移住検討者に、ご自身の経験を語っていただく全8回のオンラインイベントや、農業の更なる発展を目指し、市内農業従事者を対象に「スマート農業」勉強会を開催します。また、田村市で暮らすことの魅力を発信するため、「田村で生きる」をテーマに、農林

業従事者の1日に密着した動画制作も行っています。まだまだ自分は知識も経験も少なく、限界がありますので、地域の皆さんのお力添えが何より必要だと思っています。業務を進めるには少々の苦労はありますが、依頼を快諾してくれた方のためにも、自分にできることを一生懸命にやろうと思います。と同時に、自分たちの活動をもっとたくさんの方に知っていただければ、2021年は、小学1年生の「友達100人できるかな♪」の歌にあるように自分からつながりを広げていけるように努力していきたいと思えます。

このページを読んでくださった方のもとにも、お邪魔することがあるかもしれませんので、そのときにはぜひよろしくお願ひいたします！



田村産輝

パラシュートの降下技術が宇宙産業でも活躍

藤倉航装株式会社 船引工場

田村市で作られる優れた製品などを紹介します

産業部 商工課 ☎82-6677

船引町でパラシュート

(人体傘など)をはじめとした救命装備品の製造を行う藤倉航装株式会社。

製品は主に自衛隊で使われるパラシュートで、特殊な布を従業員がミシンで全て縫って作ります。

パラシュートは自衛隊員が航空機から降下するときに使われ、命を守る重要な役割を果たすことから、安全性・耐久性・操縦性が高

く求められます。

同社で製造されたパラシュートは、独自の技術力と徹底した品質検査により、国防の最前線で活用されています。

また、車両などを投下するときに使われる直径約30メートルのパラシュートも作ることができます。

さらに、高い技術が認められ、JAXAの小惑星探査機はやぶさ用のパラ

シュートが開発され、昨年12月には小惑星のサンプルが入った回収用カプセルを無事地球に届けるなど宇宙産業にも力を入れています。※宇宙航空研究開発機構



▲パラシュートを背中に背負って降下します



▲パラシュートが開いている様子



▲はやぶさ2回収用カプセルのパラシュート [提供 JAXA]



▲はやぶさ2回収用カプセルとパラシュート [提供 JAXA]



▲特殊なミシンで何枚もの布を縫っていきます

田村市で生まれる優れた製品を募集しています。商工課までご連絡ください。

田村市消費生活センター

事業者との契約や製品トラブルなど、消費生活に関するご相談に対応いたします。ひとりで悩まずお気軽にご相談ください。電話と来所でご相談を受け付けています。

【受付】午前9時～午後4時
(月～金、土日祝日を除く)

【電話】0247-61-5009

【場所】市民部 生活環境課内

たむら市政だより広告(有料)募集中

- 掲載位置
- 申込方法
- 規格

表紙・裏表紙を除く各ページの最下段所定の申込書に広告原稿を添えて提出
1号広告…縦 45.5 mm×横 170mm
2号広告…縦 45.5 mm×横 82.5mm
1号広告…20,000円(1回)
2号広告…10,000円(1回)
各号発行日(毎月1日)の20日前まで詳しくは、経営戦略室 ☎81-2117へ

- 広告料
- 締め切り
- その他

～がんばる船高生～ **ATTENTION!**

第42回 東京都市大学理工学部に合格！ 宗像大真さん



今回は、「東京都市大学 理工学部 原子力安全工学科」に総合型選抜* 原子力人材入試で合格を決めた宗像大真さん(3年 船引南中出身)に話を聞きました。
※総合型選抜…大学入試の入試区分の1つ。志願者の表現力や意欲などの評価を重視した選抜方法。旧AO入試に学力を測る指標を含めたもの。

— 東京都市大学を志望した理由は？

宗像さん 小学生の時に東京都市大学の教授による原子力についての出張講義を受けて、怖いとばかり思っていた放射線が医療分野で有効活用されていることに驚きました。そして、資源の少ない日本で原子力発電を続けていくならば、二度と事故が起こらないように技術向上による安全性の確保が必要だと考え、原子力開発研究に特化したこの大学を志望しました。

— 受験に向けて大変だったことは何ですか？

宗像さん 「原子力発電所の現状と課題」をテーマに4,000字の事前課題レポートを完成させるのが大変でした。原子力に関する書籍や資料を読み込み、レポートを書いて物理の先生に添削してもらって書き直すことを3カ月間繰り返しました。

— 合格した時の気持ちはどうでしたか？

宗像さん 入試までに積み重ねた努力が報われたことや、小さい頃からの夢のスタートラインに立てたことをうれしく感じました。また、受験をサポートしてくれた両親や課題レポートや面接の対策をしてくれた先生方への感謝の気持ちを強く持ちました。

— 入学後に勉強したいことや、将来の目標は何ですか？

宗像さん 将来は原子力開発機構で原子力発電の研究・開発に携わりたいと考えています。また、福島第一原子力発電所での廃炉が安全に進んでいくために、放射性廃棄物を安全に取り出すことや少なくすることについても研究したいです。そのために受験が終わった今も、数学や物理の学習を継続しています。

— 大学進学を目指す後輩たちへのアドバイスをお願いします。

宗像さん 小さいころから原子力を研究したいという気持ちはありましたが、原子力を専門的に学べる大学は少ないので進路について悩んでいた時期がありました。しかし、2年生の1月に進路面談で先生から夢に挑戦した方がいいと背中を押していただき、志望校を決定しました。「もっと早く決めていれば…」と思うので、後輩たちには諦めないでチャレンジすることと進路を早めに決めることをアドバイスしたいです。

◆デュアル成果発表会の開催について

本校の特徴的な教育活動であるデュアル実習は、本校と田村市、地元企業が連携して生徒を育てる教育制度です。生徒は授業の一環として、週に1回、一年間を通して市内の企業や施設で実習します。今年度はコロナ禍により実習開始が遅れましたが、地元企業・施設の皆さまのご協力をいただき1年間の実習を無事終えることができます。1年間の学習を振り返り、生徒によるデュアル実習成果発表会を2月19日(金)に行います。例年は自由に参観いただいておりますが、今年度は関係者のみで実施させていただきます。発表会の様子は本校ホームページに掲載いたしますので、是非ご覧ください。



福島県立船引高等学校 Tel...0247-82-1511 Fax...0247-82-5233
HP...<https://funehiki-h.fcs.ed.jp> mail...funehiki-h@fcs.ed.jp



Anselm Wooden
アンセルム・ウデンさん
(アメリカ合衆国
インディアナ州出身)
田村市に来て1年目

バレンタインデー

2月14日のバレンタインデーは世界中で祝われます。

アメリカでは、バレンタインデー・カード、チョコレート、甘いお菓子、食事、その他の贈り物などに約20億ドルが費やされ、平均すると大人1人当たり100ドル以上になります。毎年2億枚近くのバレンタインデー・カードがアメリカの大人の間だけでも贈られています。バレンタインデーに贈られるチョコレート、甘いお菓子、カード、その他の贈り物は、簡単に「Valentines」(バレンタインズ)と呼ばれています。バレンタインのチョコレートにはいろいろな種類と形があります。Sweethearts、(スイートハーツ)は、おそらく最も有名なバレンタインのお菓子で、文字が描かれている小さなハート型のシュガー・キャンディー

です。毎年、何十億個と作られています。カードにはよく、「Be my valentine.」(私のバレンタインになってください)という表現が使われ、この場合「Valentine」は恋人や特別な人のような意味を表わしています。

学生時代、小学1、2年生の時から男子も女子もクラスのほとんどの生徒とバレンタインの交換をしたことを懐かしく思い出します。アメリカの小学生は、先生方やクラスの多くの生徒(時には全員)にバレンタインを贈ります。実際、最近の先生方は同級生にバレンタインを贈ることを生徒たちに勧めます。先生方もたいてい生徒たちからバレンタインを受け取るので、大人たちのバレンタインに加えて何億ものバレンタインが学校で交換されているに違いありません。

アメリカと日本のバレンタインの祝い方には三つの大きな違いがあると思います。一つ目は、アメリカでは主に女性が贈り物をする日ではあります。男性も女性がするようカード、チョコレートや他の贈り物を贈ります。二つ目は、小さな子どもたち

もバレンタインを贈ります。三つ目は、いつもロマンチックとは限りません。明らかに、小学生には当てはまりませんが、大人でさえ時には友人や家族にバレンタインを贈ります。また、ペットにプレゼントを買うためにバレンタインデーを言い訳として使う人もいます。もちろん、世界中でいろいろなバレンタインがあると思います。が、どんな時でも自分がその人のことを気にかけていることを伝えるには良いタイミングだと思います。



「たむら市政だより」の記事が ネット検索でヒットします!

たむら市政だよりの情報をもっと簡単に知ってもらえるよう、「マイ広報紙」で配信をはじめました。マイ広報紙では、パソコンやスマートフォンから市政だよりの文章のみを読むことができます(PDF版を選択することで画像付きを読むこともできます)。また、知りたい情報をキーワード検索することで、必要な情報をすぐ知ることができます。ぜひご利用ください。

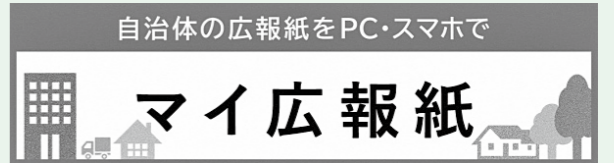

▲「マイ広報紙」はこちら



次ページにもほけんだよりが続きます

保健事業の中止

新型コロナウイルス感染拡大防止のため、次の事業を中止します。

【体操教室】

2月・3月
※4月以降の実施は、市政だよりでお知らせします。

【健康づくり市民講座】

2月24日(水)
「効果を感じる運動～生活習慣病予防のために～」

【田村市こころの健康セミナー】

2月28日(日)
「『コロナうつ』の予防と対処法～新型コロナウイルスとこころの健康について～」

育児相談

子どもの発達相談会(要予約)

- 日時 22日(月) 13:30～16:30
- 会場 船引保健センター
- 対象 お子さんについて、発音が心配、どもりがあるなど、相談のある方(おおむね4歳から18歳までの方と保護者)
- 内容 言語聴覚士による個別相談 ※1人40分程度
- 申込 1週間前までに保健課へお申し込みください。



予防接種

期限の迫っている予防接種があります。もう一度、確認をして、早めの接種をお願いします。

子どもの予防接種

- 対象者 ①麻しん・風しん(MR) 2期 ※小学校就学前の1年間にある方
②ジフテリア・破傷風(DT) 2期 ※11歳～13歳未満の方
③日本脳炎 2期 ※9歳～13歳未満の方、13歳～20歳未満の方
- 費用 個人負担なし、ただし対象年齢以外は全額自己負担です。
- 持参物 ①予診票 ②母子健康手帳 ③健康保険証

高齢者肺炎球菌ワクチン

- 対象者 令和2年4月に個人通知の届いた方 ※65歳・70歳・75歳・80歳・85歳・90歳・95歳・100歳で、過去に接種を受けていない方
- 持参物 ①予診票 ②接種済証 ③健康保険証 ※予診票を紛失された方は、保健課の窓口または各行政局で再交付ができます。



こころとからだの健康相談

こころの健康相談(相談無料、秘密厳守)

- 日時 10日(水) 13:30～15:30
- 会場 船引保健センター
- 申込 1週間前までに保健課へお申し込みください。 ※臨床心理士が相談に応じます。

その他の相談先

■福島いのちの電話 ☎024-536-4343

- 時間 10:00～22:00(毎日) 「誰にも分かってもらえない…」そんな孤独と絶望のなかで苦しんでいる方、ひとりで悩まないでお話してください。

「ヒートショック」にご注意

ヒートショックは、誰にでも起こり得る身近なショック症状です。血圧の激しい変動によって体に負担がかかり、脳梗塞や心筋梗塞などの健康被害をもたらす可能性があります。特に高齢の方は、血圧を正常に保つ機能が低下することで、ヒートショックのリスクが高まると言われています。暖かい場所から寒い場所へ移動したときに、身体が小刻みに身震いするのも、実はヒートショックなのです！

ヒートショックになりやすい方の特徴としては、65歳以上の高齢者で、高血圧、糖尿病、不整脈がある方や食事・飲酒後に入浴をする方、熱い湯温や一番風呂を好む方などです。ヒートショックを予防するためには、次のことを心がけましょう。

- ～ヒートショックを予防するために～
- 脱衣所や浴室を暖めておく
- 湯温は41度以下とし、長湯をしない
- 入浴の前後に水分を補給する



たむら市民病院から Tamura Municipal Hospital

「電子カルテ」を導入します

たむら市民病院では、電子カルテの本稼働に向けて準備を進めています。

電子カルテを導入することで、診療記録の保存性や視認性、院内情報の共有がスムーズになり、診療の質の向上につながると考えています。

導入に向けてリハーサルを行い、想定外の出来事にも対応できるよう努力してまいります。

「フェイスブック」更新中

病院の様子や日々のできごとを、フェイスブックでお知らせしていきます。フォロー大歓迎です。ぜひご覧ください！



■田村地方夜間診療所 ※受診前に必ずお電話ください。

船引町船引字源次郎(福祉の森公園地内) ☎81-2233
受付時間…19:00～21:30 ※土・日、祝日、お盆、年末年始は休診

3月の診療予定表				
月	火	水	木	金
1	2	3	4	5
西山医院	三春病院	清水医院	秋元医院	橋本医院
8	9	10	11	12
船引クリニック	のざわ内科クリニック	遠藤医院	雷クリニック	かとうの内科クリニック
15	16	17	18	19
石塚医院	のざわ内科クリニック	白岩医院	石川医院	まつえ整形外科
22	23	24	25	26
船引クリニック	東部台こどもクリニック	清水医院	さとう耳鼻咽喉科クリニック	まつざき内科胃腸科クリニック
29	30	31		
西山医院	のざわ内科クリニック	矢吹医院		

※都合により担当医が変更になる場合があります。医師によって専門分野が異なるため、その日の担当医が対応できるか受診前にお電話ください。

＜急病時の問い合わせ先＞

- 郡山市休日・夜間急病センター ☎024-934-5656
- 日曜休日夜間当番医案内 ☎024-933-4000



3月の休日当番医・薬局

- 7(日) 都路診療所(都路町) ☎75-2003
- 14(日) 島貫整形外科(小野町) ☎72-2722
- 20(土・祝) 石川医院(三春町) ☎62-2630
- ふくだや薬局(船引町) ☎86-2013
- 21(日) 雷クリニック(三春町) ☎62-6333
- きよはし薬局駅前店(三春町) ☎61-1101
- 28(日) 青山医院(常葉町) ☎77-2015
- みはる調剤薬局ときわ店(常葉町) ☎61-5530

診療時間…9:00～18:00
※医療機関によっては17:00まで

変更される場合があります。受診前に、医療機関に確認してください。福島医療情報ネットのホームページからも検索することができます。



令和3年度 交通災害共済 申込受付中

等級	災害の程度	支給額
1	死亡した場合	1,000,000円
2	入院通算日数 270 日以上	300,000円
3	入院通算日数 200 日以上	200,000円
4	入院通算日数 150 日以上	150,000円
5	入院通算日数 120 日以上	100,000円
6	入院通算日数 90 日以上	80,000円
7	入院通算日数 60 日以上	60,000円
8	入院通算日数 30 日以上	50,000円
9	入院通算日数 8 日以上	30,000円
10	入院通算日数 4 日以上	20,000円
重度障害 見舞金	自動車損害賠償保障法施行令 第 1 級または第 2 級の障害	300,000円

市民交通災害共済は、交通事故で入院・通院した会員に見舞金などを支給する制度です。安い掛金で会員になれますので、万一に備えて家族全員で加入しましょう。

- 加入資格
市内に住居登録をしている方
(共済期間前に転出された方は該当になりません)
- 共済期間
4月1日(木)～4年3月31日(木)
※年度途中に加入する場合は加入日の翌日から4年3月31日まで
- 料金
年額 1人 500円
※年度途中に加入する場合も同額
- 申込方法
行政区を通して各世帯に配布した申込用紙に会費を添えて、行政区長に申し込んでいただくか、本庁生活環境課、各行政局、各出張所へ直接お申し込みください。

問・申
市民部 生活環境課 ☎81-2272

田村市 結婚新生活 支援補助金交付事業



新生活
応援
します!

結婚新生活支援補助金とは
2年4月1日から3年3月31日までに婚姻届を提出した夫婦(採択要件あり)に対し、住宅取得費用、賃料、敷金、礼金、引っ越し費用など、最大で30万円支給されます。

- 受給対象者**
- ・住居が田村市にあり、当該住居に世帯全員の住民登録がされている方
 - ・令和2年度の夫婦の合計所得を合算した金額が340万未満の方
 - ・婚姻日に夫婦ともに34歳以下の方
 - ・市税の滞納がない方
- ※ほかにも条件があります。
詳しくはお問い合わせください。

問・申
保健福祉部 こども未来課 ☎82-1000

市の最新情報や魅力などを SNS で配信中!

Facebook (フェイスブック)

市のニュースやイベント情報などを配信しています。田村市に「いいね!」をお願いします!



LINE (ライン)

友だち登録することで、市のニュースやイベント情報などを受け取ることができます。



Twitter (ツイッター)

市のニュースやイベント情報などを140文字以内で簡潔にタイムリーにお伝えします。



Instagram (インスタグラム)

市の魅力や観光情報をキャンペーンクルーと共にお届けします。ぜひフォローしてください!



ほけんだより

●問い合わせ
保健福祉部 保健課 ☎81-2271

コロナに負けない! みんなで乗り越えよう!
みんなは一人のために、一人はみんなのために
One for all, All for one 田村市



基本的な感染防止対策を徹底しよう!

- 一人一人の感染防止対策が自分と大切な人を守ります。
- 正しいマスクの着用は感染防止対策の基本!
隙間は空いていませんか?
- 帰宅時や食事の前など、こまめにせっけんで手を洗いましょう。
指先、指と指の間、手首も忘れずに!
- 人と人との間隔は、できるだけ2メートル空ける!
ソーシャルディスタンス! 離れることが思いやり♥
- 室内も工夫して、換気をしよう!
(室温18度以上、湿度40%以上を目安に)
- 接触確認アプリをインストール

厚労省 接触確認アプリ 🔍 検索



令和2年度 県民健康調査

「こころの健康度・生活習慣に関する調査」のお知らせ

福島県立医科大学では、住民の方の「こころ」や「からだ」の健康状態をお伺いし、必要に応じて適切なケアや支援を行うための調査を実施しています。

専門的な支援が必要と判断された場合には、臨床心理士、保健師、看護師等による「こころの健康支援チーム」からご連絡をさせていただきます。

普段の生活では気づきにくい「こころ」や「からだ」の変化をチェックできる機会にもなりますので、積極的なご回答をお願いします。

なお、3年8月末までに回答をいただいた方には、結果通知書をお返しいたします。

対象者	2年4月1日現在 田村市に住居登録のある方
発送時期	3年2月上旬より発送予定
回答方法	郵送またはスマートフォン・パソコンによるオンライン回答
問合せ	福島県立医科大学 放射線医学県民健康管理センター ☎024-549-5170 午前9時～午後5時(土・日、祝日を除く)

精密検査を受けましょう

がん検診の結果、「精密検査が必要」と判定された方、精密検査は受けましたか?

がんの多くは、早期発見・早期治療で治すことができます。また、がんの初期は、自覚症状がないことがほとんどです。「検診は「精密検査が終わるまで」と考えて、必ず精密検査を受診してください。

精密検査は、保険診療の対象となります。保険証と検診結果に同封されていたはがき(精密検査結果連絡票)を持って、医療機関を受診してください。



募集 看護師・歯科衛生士・管理栄養士 募集(会計年度任用職員)

- 採用人数 各1人
 - 勤務場所 市民部 市民課
 - 応募資格
 - 次の資格をお持ちの方
 - ・看護師免許
 - ・歯科衛生士免許
 - ・管理栄養士免許
 - 仕事内容
 - 健康教育・健康相談業務、歯科保健指導業務、栄養指導業務など
 - 任用期間
 - 4月1日(木)～4年3月31日(木)
 - 勤務時間
 - 月～金曜日
 - 週4日 7時間 45分勤務
 - 賃金(月額)
 - ・看護師 134,600円
 - ・歯科衛生士 127,800円
 - ・管理栄養士 134,600円
 - ※片道2km以上の場合、通勤手当有
 - 社会保険など
 - 健康保険、雇用保険などに加入
 - 提出書類
 - ・市指定履歴書に6カ月以内に撮影した上半身の写真を張り付けたもの
 - ・資格関係書類の写し
 - 募集期限 2月19日(金)
 - 試験方法 書類審査・面接試験
 - ※面接日などは後日連絡します。
- 問・申 市民部 市民課 ☎82-1112

募集 自衛官等採用試験のお知らせ

- 【一般曹候補生(男女)】
- 受付期間
 - 3月1日(月)～5月11日(火)
 - 応募資格
 - 18歳以上32歳未満の方
 - 試験期間
 - 5月21日(金)～30日(日)
 - ※いずれか1日を指定します。
- 【予備自衛官補(一般・技能)】
- 受付期間
 - 1月6日(水)～4月9日(金)
 - 応募資格
 - ・一般…18歳以上34歳未満の方
 - ・技能…18歳以上55歳未満の方
 - ※国家資格を有する方
 - 試験日
 - 4月17日(土)～21日(水)
 - ※いずれか1日を指定します。
- 【一般幹部候補生(一般)】
- 受付期間
 - 3月1日(月)～4月28日(水)
 - 応募資格
 - 20歳以上26歳未満の方
 - ※大卒または卒業見込の方
 - 試験日
 - 5月8日(土)、9日(日)
- 詳しくは下記までお問い合わせ下さい。
問・申 自衛隊福島地方協力本部 郡山地域事務所
☎024-932-1424

募集 古文書講座の受講者募集

- 【入門講座A(初心者向け)】
- 日時
 - 4月25日～4年3月27日の日曜日(全23回)
 - 午後1時30分～3時
 - 対象
 - 初歩的な知識を習得したい方
- 【入門講座B(初心者向け)】
- 日時
 - 4月24日～4年3月26日の土曜日(全23回)
 - 午前10時～11時30分
 - 対象
 - 初歩的な知識を習得したい方
- 【初級講座】
- 日時
 - 4月13日～4年3月22日の火曜日(全25回)
 - 午前10時～11時30分
 - 対象
 - 基礎的な知識を習得したい方
- 【中級講座】
- 日時
 - 4月19日～4年3月28日の月曜日(全23回)
 - 午後1時30分～3時
 - 対象
 - 基礎的な知識を習得している方
- 【共通事項】
- 会場 船引公民館
 - 講師 船引地方史研究会
 - 定員 各講座15人程度
 - 受講料 各2,000円(テキスト代)
 - 申込方法
 - 3月15日(月)までに、船引公民館の窓口へ直接または電話でお申し込みください。
 - 主催
 - 船引地方史研究会
 - 大越地方史研究会
- 問・申 船引地方史研究会事務局(船引公民館内) ☎82-1133

募集 市営住宅入居者募集

- 入居者資格
 - ①同居、または同居しようとする親族があること
 - ②世帯の収入が基準額を超えないこと
 - ③現在、住宅に困窮していること
 - ④市税を滞納していないこと
 - ⑤暴力団員でないこと
- ※船引の東部団地5号棟は入居資格が異なります。詳しくはお問い合わせください。

入居者募集中の団地

問・申 建設部 都市計画課 ☎82-1114 各行政局

- 申込方法
 - 2月10日(水)～26日(金)に都市計画課か各行政局に備え付けの申込書に必要書類を添えて、お申し込みください。必要書類や収入基準などは、お問い合わせください。
 - その他
 - ・申込者多数の場合は、抽選とします。
 - ・その他、随時申込み受付可能な団地もあります。詳しくは、お問い合わせください。

※家賃収入に応じて金額が変わります。

団地名	部屋番号	建築年	間取り	家賃	駐車場
船引 東部団地3棟	12号(3階)	平成4年	3DK	18,100円～49,900円	有
船引 東部団地5棟	3号(2階)	平成5年	3DK	53,000円	有
船引 東部団地5棟	6号(3階)	平成5年	3DK	53,000円	有

- お詫びと訂正
- 「たむら市政だより11月号」および「たむら市政だより1月号」に掲載した、市営住宅入居者募集の記事に誤りがありました。お詫びして訂正します。
- 船引馬場団地1棟の「建築年 昭和56年」は、正しくは「建築年 昭和48年」です。

運動 船引公民館 女性学級 田村でVトレ®

- 「Vトレ®」とは、女性の気になるところを"部分的に"鍛え、"Vライン(骨盤周り)"のケアを行い、Venus(ヴィーナス)のような女性らしい体を作ります。体も心も一緒に整えましょう!
- 日時 2月27日(土) 午前9時30分～11時
 - 場所 市総合体育館 サブアリーナ
 - 講師 湯座 聖美氏(ダイエットインストラクター)
 - 対象 田村市在住の女性
 - 定員 30人
 - 参加料 無料
 - 服装 マスク、動きやすい服装
 - 持ち物 テニスボール(お持ちの方) ヨガマット、長めのフェイスタオル、上履き、飲み物
 - 参加方法
 - 右記QRコードを読み取り、応募フォームから2月19日(金)までにお申し込みください。
 - その他 受付時に手指消毒、検温をさせていただきます。
- 問 船引公民館 ☎82-1133



広告欄 Advertisement

有料広告募集中

問い合わせ…総務部 経営戦略室 (☎0247-81-2117) へ

広告欄 Advertisement

有料広告募集中

問い合わせ…総務部 経営戦略室 (☎0247-81-2117) へ

田村市の人口

令和3年1月1日現在
総人口 **35,107** 人
世帯数 **12,835** 世帯
この数値は、平成27年国勢調査の確定値を基に毎月の自然動態・社会動態を加減したものです。
※国・県の公表結果と異なる場合があります。

主な問い合わせ先

- 田村市役所 〒963-4393 田村市船引町船引字畑添76番地2 ☎81-2111(代表) FAX81-2522
- ※時間外の緊急時連絡先 ☎81-1220
- ※市民の声専用ダイヤル ☎82-0066
- 滝根行政局 〒963-3692 田村市滝根町神保字関場118番地 ☎78-2111(代表) FAX78-3710
- 大越行政局 〒963-4192 田村市大越町上大越字水神宮62番地1 ☎79-2111(代表) FAX79-2115
- 都路行政局 〒963-4701 田村市都路町古道字本町33番地4 ☎75-2111(代表) FAX75-2844
- 常葉行政局 〒963-4692 田村市常葉町常葉字町裏1番地 ☎77-2111(代表) FAX77-2115

休日・延長窓口の開設案内

- 取扱業務…各種証明書の発行のみ【休日窓口】
- 開設日…日曜日
- 場所…田村市役所 本庁
- 時間…午前8時30分～午後0時30分【延長窓口】
- 開設日…毎週木曜日(祝日を除く)
- 場所…田村市役所 本庁
- 時間…午後5時15分～午後6時30分
- ※各行政局の延長窓口は廃止となりました。

上水道の窓口案内

- 上下水道局 上下水道課 〒963-4312 田村市船引町船引字上川原33番地 ☎82-1527 FAX82-4564
- 開栓・閉栓は平日(土日・祝日を除く)の午前9時～午後4時に行います。申込みは、3営業日前までの平日にご連絡ください。
- 漏水事故・水質異常がある場合は、ご連絡ください。

暮らしの税情報

- 今月の納期限【3月1日(月)】
- 国民健康保険税…8期
 - 後期高齢医療保険料…7期
 - 問 市民部 市民課 ☎82-1112
 - 固定資産税…4期
 - 問 市民部 税務課 ☎81-2119

田村市中小企業 借入金利子補給について

中小企業の
皆さまへ

市では金融緩和の一環として、借入金の利子の一部を補給金として交付しています。今年度の田村市中小企業借入金利子補給金の申請受付を開始しました。ご希望の方は申請をお願いします。
※別途対象者への通知はしません。

◆対象者◆

- ・市内に住所および事務所を有し、市税を完納している方
- ・市内に本店の所在地を有する法人で、かつ市税を完納している法人

◆対象融資◆

- ・田村市中小企業経営合理化資金保証融資（市内金融機関）
- ・株式会社日本政策金融公庫経営改善貸付（市内商工会）
- ・福島県商工業協同組合資金

◆対象利子額◆

- ・元本の最初の返済日から最大 24 回分の利子相当額
※実際にお支払いした額のみ対象となります。

◆申請方法◆

詳細や申請方法は市ホームページをご確認ください。



市ホームページ▶▶

◆申請期限◆

2月12日（金）

☎・申

産業部 商工課

☎82-6677

最低賃金を 知っていますか？

福島県の
地域別最低賃金は

800 円

福島県内で働くすべての労働者とその使用者に適用されます。
※特定最低賃金が適用される労働者を除く。

特定最低賃金

福島県内で次の産業で働く労働者に適用されます。

業 種	最低賃金
輸送用機械器具製造業	870 円
電子部品・デバイス・電子回路、電気機械器具、情報通信機械器具製造業 (医療用計測器製造業 (心電計製造業を除く) を除く)	834 円
非鉄金属製造業	866 円
計量器・測定器・分析機器・試験機・測量機械器具・理化学機械器具、時計・同部品、眼鏡製造業	868 円
自動車小売業 (二輪自動車小売業 (原動機付自転車を含む) を除く)	868 円

詳しくは、下記へお問い合わせください。
☎福島労働局 賃金室 ☎024-536-4604
または各労働基準監督署

エゴマ搾油北部作業所 - 2月の稼働日 -

稼働日…28日（日）

- 受付 午前8時30分～11時30分
- 場所 北部作業所（船引町新館）
- 問い合わせ
産業部 農林課（81-2511）

まごころありがとうございます

次の方から市に寄付をいただきました。

- ◆株式会社エスポアール
代表取締役 杉山 直之さん（常葉町）一般寄付金
- ◆東部自動車合資会社
代表 羽場 愛一郎さん（船引町）一般寄付金
- ◆金子 朋美さん（東京都）物品
- ◆吉田 綾子さん（都路町）物品

予 防 郡山地方広域消防組合 からのお知らせ

【たき火からの出火防止】

空気が乾燥し風が強い日が多いことから、たき火からの出火に注意しましょう。

- ・事前に消防署へ相談しましょう。
- ・たき火を行うときは完全に消えるまでその場を離れてはいけません。
- ・風の強い日は行ってはいけません。
- ・必ず消火の準備をしましょう。

【住宅火災での逃げ遅れ防止】

万が一火災が発生しても、被害を抑え命を守るために日ごろから次の対策を取りましょう。

- ・住宅用火災警報器を設置し、定期的に点検しましょう。
- ・カーテンや寝具などに防災品を使用しましょう。
- ・住宅用消火器を設置しましょう。
- ・日ごろから隣近所との協力体制を作りましょう。

☎郡山地方広域消防本部 予防課
☎024-923-8172



郡山地方広域消防組合
イメージキャラクター
火まもり君

成 人 令和3年 田村市成人式

「令和3年田村市成人式」は、9月26日（日）に式典を開催します。対象者の方へは詳細が決まり次第改めて通知し、市ホームページでもご案内します。

☎教育部 生涯学習課
☎81-1215

医 療 田村市乳幼児及び児童医 療費助成事業

田村市乳幼児および児童医療費助成事業が2月1日より全国の医療機関で窓口無料化（現物給付）に変わりました。それに伴い、受給資格証が新しくなりましたので、2月1日からは新たな受給資格証をお使いください。受給資格証は、1月末にお送りしています。なお、旧受給資格証はこども未来課または行政局市民係まで返却してください。

●対象

- 社会保険加入者
(国民健康保険組合加入者は除く)
- 18歳に達する日以後の最初の3月31日までの間にある方の、入院・通院(接骨院・整骨院は除く)

以下の場合にご連絡ください。

- ①国民健康保険に加入しているが受給資格証が届いた場合
(国保加入者は受給資格証の発行はありません。)
- ②社会保険に加入しているが受給資格証が届いていない場合
- ③受給資格証に不備があった場合

☎・申 保健福祉部 こども未来課
☎82-1000

ジェネリック医薬品の お知らせ

ジェネリック医薬品とは、新薬（先発医薬品）と同等の効果・作用が得られる後発医薬品のことです。新薬（先発医薬品）の特許期間が過ぎてから製造販売されるため、開発コストがかからないぶん、新薬（先発医薬品）より安く提供されます。ジェネリック医薬品（後発医薬品）を希望される方は、かかりつけの医師や薬剤師にご相談ください。※ジェネリック医薬品が製造されていない場合や、治療内容によっては適さない場合もあります。

☎市民部 市民課 ☎82-1112

申 請 ひとり親世帯臨時特別 給付金

【ひとり親世帯臨時特別給付金の申請はお済みですか？】

新型コロナウイルス感染症の拡大に伴い、子育てと仕事を一人で担う低所得者のひとり親世帯へ支給を実施しているひとり親世帯臨時特別給付金の申請期限は、2月26日（金）までです。本給付金の支給要件に該当する方でまだ申請がお済みでない方はお早めに申請をお願いします。該当要件などの詳細は市ホームページをご覧ください。お問い合わせください。

☎・申 保健福祉部 こども未来課
☎82-1000

医 療 国民健康保険 医療費のお知らせ

被保険者が利用した医療費などをお知らせするため、2カ月に1回、医療費のお知らせ（医療費通知）を送付しています。このお知らせは、医療機関からの診療報酬明細書をもとに作られています。以下の点を確認いただき、ご自身の健康管理にお役立てください。

- ①健康状態
医療内容を確認し、健康状態を再認識しましょう。
 - ②医療費総額
総額を確認し、医療費への認識を深めましょう。
 - ③ご自身の負担額
負担額を確認し、間違えがないか確かめましょう。
- ☎市民部 市民課
☎82-1112



広告欄 Advertisement

有料広告募集中

問い合わせ…総務部 経営戦略室（☎0247-81-2117）へ

図書 図書館(本館) 3月の休館日 1・8・15・22・29日 〓toshokan@city.tamura.lg.jp ☎82-1001 FAX82-1291

●●●●●●●●●● 必読、今月のオススメ。 ●●●●●●●●●●

<p>まざっちゃんおう!</p> <p>アリー・チャン / 作</p> <p>児童向け</p> <p>はじめは三つの色たちがいた。あか、きいろ、あおはそれぞれが違っていただけ、仲良く暮らしていた。ある日ちょっとしたことがきっかけで仲たがいをしてしまう。でもまたある日ちょっとしたきっかけで大好きになって、それからそれから?</p>	<p>おなべの妖精一家① フロンの料理をめしあがれ!</p> <p>福田隆浩 / 作</p> <p>児童向け</p> <p>新しい家に引っ越してきたはるかママは、引っ越してきたその日に食器と謎の声に襲われてしまいます。でも二人は新しい家に住むことをあきらめません。ちょっとした読書にぴったりの勇気をくれる物語です。</p>	<p>数の女王</p> <p>川添愛 / 著</p> <p>一般向け</p> <p>人間一人一人に「運命数」が与えられている国がある。消えた姉が「運命数」を自身の母親である王妃によって呪われていたと聞いたナジャは、禁じられた計算を使って、王妃の企みを打ち砕こうと奮闘する。数論とアルゴリズムのファンタジー。</p>	<p>着物の国の はてな?</p> <p>片野ゆか / 著</p> <p>一般向け</p> <p>普段のワードローブに着物はいかがでしょうか? 実は、着物を着て出かける人の数は、今現在が最も多いのだそうです。着物はハードルが高いなあ、と思っているあなたに、着物を楽しむ作者が調べたこと感じたこととお話します。</p>
---	---	---	--

3月のおはなし会

会場	開催日	名称	時間	対象	内容
本館	5 (金)	ひだまりおはなし会	10:30~(15分程度)	0~2歳児	絵本の読み聞かせ、わらべ歌遊びなど
	19 (金)	ひだまりおはなし会	10:30~(15分程度)	0~2歳児	絵本の読み聞かせ、わらべ歌遊びなど
滝根	24 (水)	おはなし会(滝根公民館)	10:30~(20分程度)	乳幼児	絵本の読み聞かせ、わらべ歌遊びなど
常葉	17 (水)	おはなし会(文化の館ときわ)	10:30~(15分程度)	0~2歳児	絵本の読み聞かせ、わらべ歌遊びなど

相談 各種相談会

行政相談

総務大臣から委嘱を受けた行政相談委員が、行政機関や特殊法人などへの、意見・要望等を受け付けて、その解決を促進するようお手伝いします。

- 日時 3月9日(火) 午後1時30分~午後3時30分
- 場所 常葉行政局 2階会議室
- 相談委員 横田 弥一郎さん(船引町) ☎82-2003 助川 富士子さん(船引町) ☎82-1801 〓総務部 総務課 ☎81-2111

特設人権相談

人権に関する問題(家族、近隣関係、学校・職場など)について、お気軽にご相談ください。相談は無料で、秘密は固く守られます。

- 相談日・場所 3月2日(火) 市役所 1階 102会議室 3月5日(金) 常葉行政局
- 時間 午前10時~午後3時 〓福島地方法務局 郡山支局 ☎024-962-4500



◆新型コロナウイルス感染症の拡大防止のため、掲載イベントが中止・延期となる場合があります。最新情報は、主催者にお問い合わせください。

子ども 子育て支援センター ☎82-1510 (FAX兼用)

ひまわりひろば

- 日時 2月3・10・24日(水) 午前10時30分~11時30分
- 内容 3日:体を動かして遊ぼう! 10日:新聞で遊ぼう! 24日:ひな人形を作ろう!
- その他 ふれあい遊び、手遊び、体操、絵本の読み聞かせなど
- 対象 0~6歳児と保護者
- 申込 電話、または来所時にお申し込みください。 ※定員になり次第、締め切ります。



子ども 船引児童館 ☎82-0690 (FAX兼用)

イベント情報

- 日時 2月13・27日(土) 午前10時~11時30分
- 内容 13日:作って遊ぼう!「とびだすカード」 27日:みんなで楽しもう!「なぞとき」
- その他 どなたでも参加できます。興味のある方のご参加をお待ちしています。「イベント」以外でも、楽しい遊びを用意していますのでお気軽にご来館ください。

文化 文化センター 〓bunka@city.tamura.lg.jp ☎82-5030 FAX82-5530

3月の行事予定

開催日	催し	時間	対象・入場料	問い合わせ
14(日)	令和2年度 田村市文化センター自主文化事業「綾小路きみまろ笑撃ライブ」	13:30	S席 5,800円	市文化センター ☎82-5030
21(日)	はしもと音楽教室発表会	13:00	関係者のみ	はしもと音楽教室 橋本 美加 ☎090-1063-7893
28(日)	日本民謡協会福島県央連合大会	9:30	無料(要会員券)	佃 光堂 ☎77-3688

催し コミュタン福島

- 2月イベント情報 ☆11日(木・祝) 飛ぶ種の模型をつくろう! ☆13日(土)・14日(日) DNAを取り出してみよう! ☆20日(土)・21日(日)・23日(火・祝) 風力発電の工夫を見てみよう! 見えない空気力(サイエンスショー) ☆27日(土)・28日(日) 広告チラシで季節の飾りをつくろう!



ひまわりひろばから



12月16日に、「クリスマス会」を開催しました。歌や踊り、手品やゲームを楽しみました。子ども達の元気な歌声に誘われ、サンタクロースさんが来てプレゼントをもらい大喜びでした。

育児講座

- 日時 2月17日(水) 午前10時30分~11時00分
- 内容 「絵本の読み聞かせ」
- 講師 おはなし会 どんぐり
- 対象 0~6歳児と保護者
- 申込 電話、または来所時にお申し込みください。 ※定員になり次第、締め切ります。

子ども 三世代ふれあい交流館 ☎78-1112 (FAX兼用)

遊びの教室

- 日時 2月2・9・16日(火) 午前10時~11時30分
 - 内容 親子遊び、手遊び、体操、わらべ歌 絵本の読み聞かせなど
 - 対象 0~6歳児と保護者
- 子育て相談コーナーもあります。「遊びの教室」以外でも自由にご利用ください。

☆環境創造シアター国立科学博物館番組上映「恐竜の世界」、「マントルと地球の変動」 ※土日祝日のみ



※詳しくはホームページをご覧ください。(https://com-fukushima.jp/) ※環境創造シアターは、入館者間の距離を確保するため、最大入場者数を制限しています。 ※赤外線放射温度計による検温スクリーニングにご協力ください。また、館内ではマスクを着用ください。