

Tamura

たむら市政だより

あぶくまの人・郷・夢を育むまち
-はつらつ高原都市-



5 May.87
2012

今月の主な内容

- 市の財政公表
- たむら ほととニュース
- 上大越小・下大越小閉校式 など

入学式が始まる前の教室で、先生の話に目を輝かす新入生 (写真は常葉小学校)

INFORMATION

●問い合わせ 文化センター Tel.82-5030

平成24年度 市文化センター自主文化事業

7/29
(日)

15:00 開演
1回公演



田村市文化センター開館 20周年記念事業 仙台フィルハーモニー管弦楽団 特別演奏会

プログラム

ヴェルディ：歌劇「アイーダ」より 凱進行曲とバレエ音楽

エルガー：行進曲「威風堂々」第1番

ドヴォルザーク：交響曲第9番 ホ短調 作品95「新世界より」ほか

チケット発売

5月30日
午前9時～

S席 4,000円
A席 3,000円
※高校生以下は1,500円

12/9
(日)

14:00 開演
18:00 開演
昼・夜2回公演

田村市文化センター開館 20周年記念事業

吉幾三コンサート

心から 優しさを込めて・・・
～With All My Heart～

デビューから40周年を迎え、「雪国」「酒よ」「津軽平野」など、数多くのヒット曲の熱唱と、軽快なトークを、ぜひこの機会にご堪能ください。

チケット発売

9月20日
午前9時～ S席 5,000円
A席 4,000円



※主催者・出演者の都合により内容など、その他一部変更になる場合もありますので、あらかじめご了承ください。

※入場券チケットの販売は、市文化センター（船引公民館）事務室窓口がメインとなります。

※重度心身障がい者（児）のかたは、市民に限り割引制度があります。

※発売開始前の入場券チケットおよび整理券の予約・販売は一切できません。

※未就学のお子様のご入場は、ご遠慮ください。

※事業ごとに市政だよりやお知らせ版で随時お知らせします。また、ホームページからも閲覧できます。

財政公表

24年度は除染対策を進めます

市では年2回、財政状況を市民の皆さんにお知らせしています。今月号では平成24年度各会計の当初予算と、平成23年度各会計の予算の執行状況をお知らせします。

平成24年度予算の編成にあたっては、震災および原発事故に伴う被災者支援をはじめ、除染や風評被害対策などの復旧・復興に向けた施策を最優先とした予算編成に努めました。

また、行政と住民との役割分担の見直しと地方分権や行財政改革の推進による真の住民自治を目指します。

さらに、本庁舎の建設をはじめ、防災行政無線の改修、道路網や教育施設の整

備、幼稚園、保育所の保育料無料化および中学生までの医療費無料化を継続するとともに、少子化対策を推進します。

一般会計の当初予算額は、233億6千万円と、前年度当初予算に比べ26億6千万円、12.9%の増となりました。これは、整備が完了する学校給食センターのほか、継続事業の斎場建設費が減額となる一方で、震災や原発災害に伴う除染対策をはじめ、災害廃棄物処理、教育施設などの過年度災害復旧や耐震改修、防災行政無線整備や道路改良などが増額となったためです。

一方、10の特別会計の総額は103億1千500万円と、前年度比5.5%の減となりました。

また、水道事業会計は、収益的支出が5億7千591万円（前年度比2.0%増）、資本的支出が5億5千188万円（同21.3%減）となりました。

平成24年度 一般会計歳入
233億6千万円

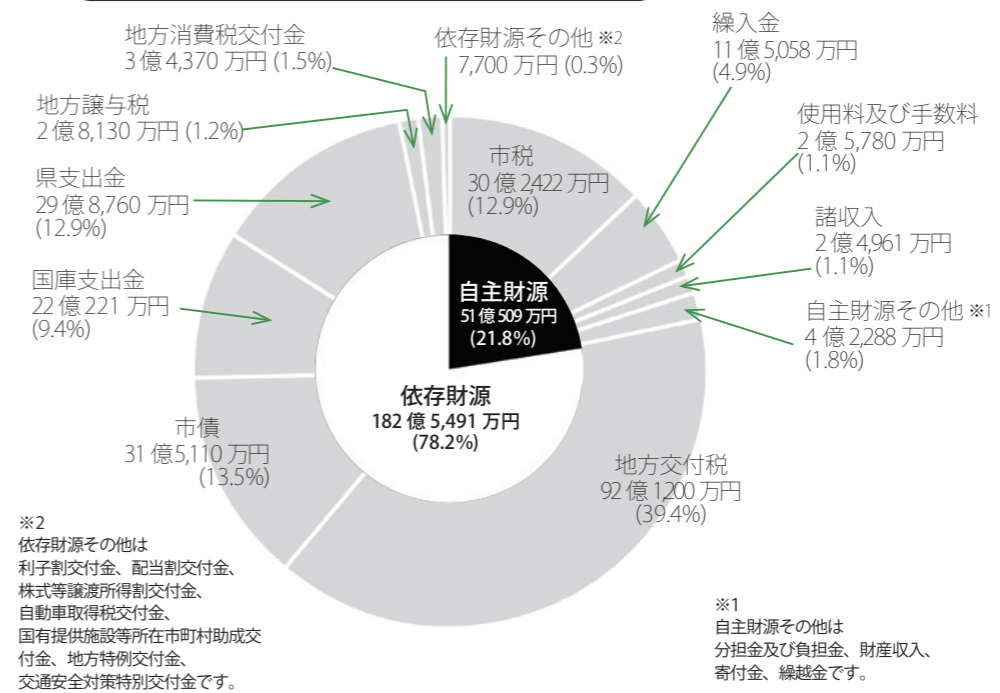

※2 依存財源その他は、利子割交付金、配当割交付金、株式等譲渡所得割交付金、自動車取得税交付金、国有提供施設等所在市町村助成交付金、地方特例交付金、交通安全対策特別交付金です。

※1 自主財源その他は、分担金及び負担金、財産収入、寄付金、繰越金です。

市税負担の状況は？

- 一人当たり市税負担 74,168円
- 一世帯当たり市税負担 244,777円

※市税負担(※4)・行政経費(※5)の算出は…
各当初予算額÷人口及び世帯数
人口40,775人 世帯12,355世帯
(平成24年4月1日現在) ※住民基本台帳

平成24年度 一般会計歳出
233億6千万円

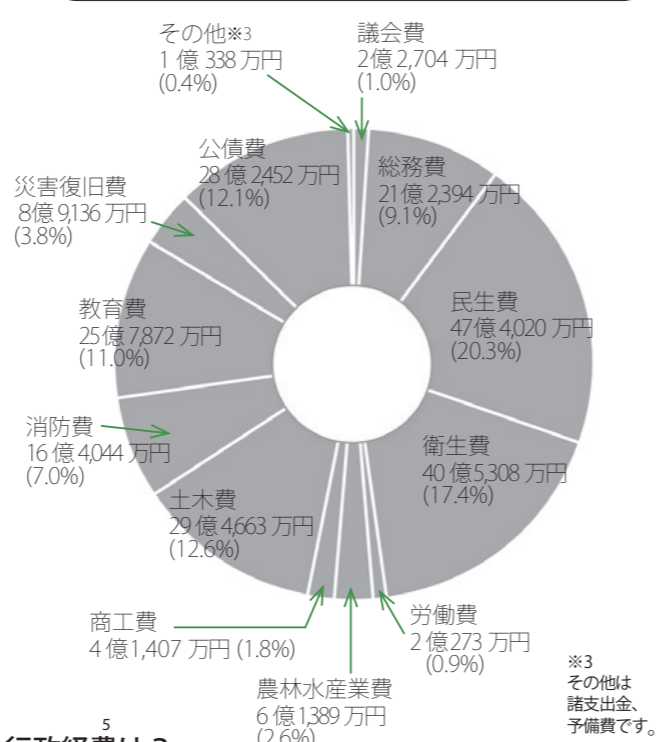

※3 その他は、諸支出金、予備費です。

市民1人あたりの行政経費は？

議会費	総務費	民生費	衛生費	労働費	農林水産業費	商工費
5,568円	52,089円	116,253円	99,401円	4,972円	15,056円	10,155円
土木費	消防費	教育費	災害復旧費	公債費	その他	合計
72,266円	40,231円	63,243円	21,860円	69,271円	2,535円	572,900円

【歳出】上の円グラフでは、市が行う事業に必要な経費を目的別に分類しています。行政サービスの水準や行政上の特色を知ることができます。

- 議会費：議会運営のための経費です。
- 総務費：庁舎などの維持管理や行政全般の事務に使われる経費です。
- 民生費：高齢者や障がい者、子育て支援、生活保護などのために使われる経費です。
- 衛生費：各種健診や予防接種ごみ処理、ごみ減量化の推進などに使われる経費です。
- 労働費：雇用の確保や勤労者の支援に使われる経費です。
- 農林水産業費：農林業の振興や農林道の整備、土地改良事業などに使われる経費です。
- 商工費：商業の振興や商工業金融対策、観光振興などに使われる経費です。
- 土木費：道路の整備や維持補修、河川の整備、都市計画、市営住宅管理などに使われる経費です。
- 消防費：広域消防組合負担金や消防団運営、消防施設の整備、災害対策などに使われる経費です。
- 教育費：幼稚園、小・中学校などの教育、文化、スポーツの振興などに使われる経費です。
- 災害復旧費：被災した公共施設を復旧する経費です。
- 公債費：学校や道路など、たくさん費用がかかるものは借入れをして建設を行います。この借入金(市債)を返済していくために使われる経費です。
- 諸支出金：他の支出科目に含まれない経費をまとめた科目です。各種基金への積立金などがあります。

用語解説

【一般会計と特別会計】
地方公共団体の会計には、一般会計と特別会計があります。一般会計は、福祉や教育、土木など市の行政運営のうち、一般的な事業の経費を処理する会計です。特別会計は、特定の事業を行うために、特定の歳入・歳出を一般会計と区分して処理する会計です。

【歳入】
地方公共団体が、その仕事を行うために必要な経費をまかなうものが収入で、その団体の会計年度における一切の収入を歳入といいます。

- 自主財源：市税や使用料、手数料など市が自主的に収入できるお金です。
- 依存財源：地方交付税や国・県支出金、市債など、国や県から交付されるお金です。
- 市税：市民のみならずから納めていただく税金です。
- 地方譲与税：自動車重量税などの国税の一部が譲与されるお金です。
- 地方消費税交付金：地方消費税の一部が交付されるお金です。
- 国庫・県支出金：特定の用途のために国や県から交付されるお金です。
- 繰入金：一般会計、特別会計、基金(市の預金)等の会計間で移動するお金です。
- 諸収入：市の預金の利子や貸付金の元利収入などのお金です。
- 市債：市の事業や国の施策により発行した借入金です。

平成24年度当初予算の主な内容

地域を活かす産業の振興

- 農林地除染対策費 (新規) 15億8千万円
- 緊急経済雇用対策事業 1億9千339万円
- 中山間地域等直接支払事業 7千536万円
- 中小企業対策事業 6千408万円
- 企業誘致対策事業 3千600万円

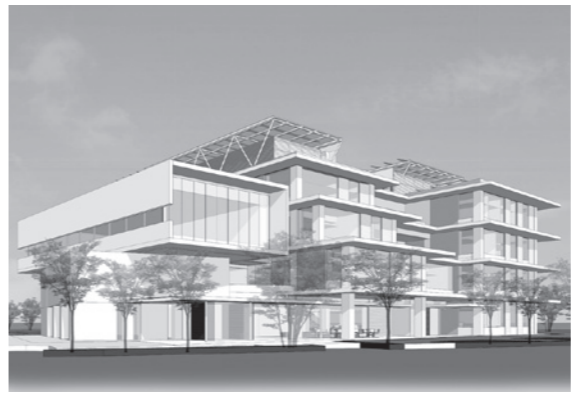

平成24年12月ごろから本庁舎建設工事に着手し、平成26年12月の完成を目指します。

健康づくりと福祉の充実

- 乳幼児・児童医療費助成事業 1億5千507万円
- 予防接種事業 1億349万円
- 保育所・幼稚園無料化に要する経費 1億3千48万円
- 健康診査・訪問指導事業 7千118万円
- 放射線対策健康管理事業(新規) 6千693万円
- 妊産婦医療費助成事業 3千980万円
- 高校生アメリカ留学支援事業 252万円
- 田村っ子の元気を支援する事業 (新規) 2千300万円
- 学習指導要領改訂支援事業 2千216万円
- 学校施設災害復旧事業 6億8千300万円
- 社会体育施設災害復旧事業 2億820万円

未来を担うひとづくり

- 快速な生活環境の整備
- 除染対策費(新規) 2億6千478万円
- 災害廃棄物処理費(新規) 2億6千850万円
- 道路改良舗装事業 17億2千120万円
- 防災行政無線改修・維持管理費 (新規) 5億9千957万円
- ごみ袋・塵芥収集運搬等業務 1億1千452万円
- 消防団活動等運営事業 1億2千23万円
- 公共下水道整備事業(特別会計) 9億470万円
- 市民参加の郷づくり・まちづくり
- 広報発行事業 616万円
- 地域審議会運営経費 137万円
- 本庁舎建設事業 1千888万円

地域振興基金事業

- 基幹システム管理運営事業 4千471万円
- 情報ネットワーク管理運営事業 1億890万円
- 第2次行政改革大綱実施計画の推進
- 滝根地域
 - 元気なたむら復興支援事業 2千598万円
 - 図書館視聴覚及び図書整備事業
 - 農業用排水路整備事業
- 大越地域
 - 元気なたむら復興支援事業 851万円
 - 健康づくり推進事業
 - 鬼の里納涼夏祭り助成事業
- 都路地域
 - 元気なたむら復興支援事業 323万円
 - 花いっぱい運動事業
 - 地域づくり事業
- 常葉地域
 - 元気なたむら復興支援事業 762万円
 - 地域環境整備事業
 - 地域サポート助成事業
- 船引地域
 - 元気なたむら復興支援事業 4千86万円
 - 元気なたむら復興支援事業
 - 防犯灯更新・修繕工事
 - 地域づくり事業

平成23年度 予算の執行状況

平成23年度予算(平成23年4月1日から平成24年3月31日まで)の執行状況をお知らせします。

一般会計では歳入歳出予算総額247億8千826万円のうち、収入済額198億1千894万円(収入率80.0%)、支出済額198億3千279万円(支出率80.0%)となっています。

また、国民健康保険など10の特別会計では、収入率88.1%、支出率87.5%となっています。

依然として低迷が続く景気の影響などから、地方財政は引き続き厳しい状況が続いており、本市も例外ではありません。そのため、行政財政改革を引き続き進めるとともに財源の確保と経費の節減になお一層努め、合併の効果を最大限に発揮しながら今後も未来に夢と希望のもてるまちづくりのための財政運営を目指します。

なお、最終的な決算状況は、議会での決算審査を経たあとにお知らせします。

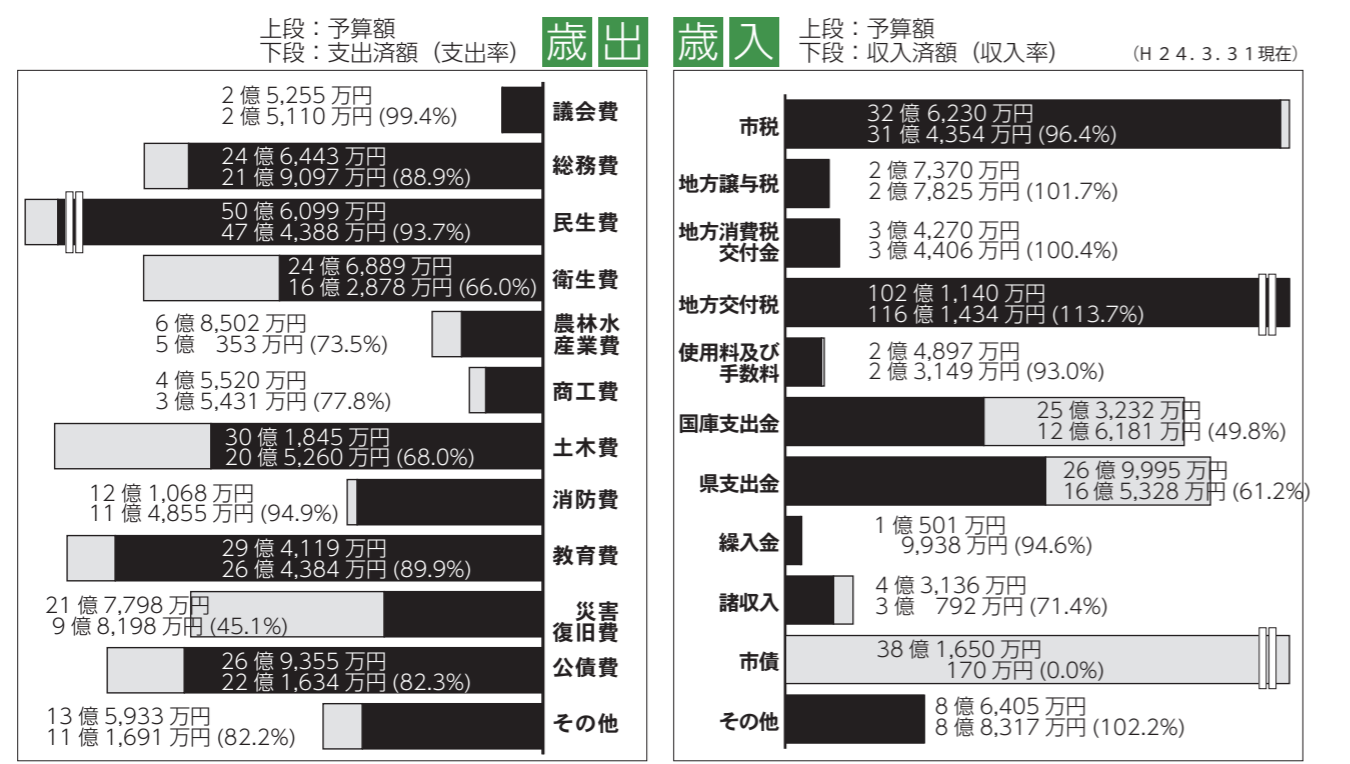

※その他は、利子割交付金、配当割交付金、株式等譲渡所得割交付金、自動車取得税交付金、国有提供施設等所在市町村助成交付金、地方特例交付金、交通安全対策特別交付金、分担金及び負担金、財産収入、寄付金、繰越金です。

市有財産の状況

区分	23. 9. 30		現在高	
	現在	下半期増減高		
行政財産	土地	2,735,166	0	2,735,166
	建物	276,215	1,900	278,115
普通財産	土地	7,433,804	▲ 532	7,433,272
	建物	31,163	▲ 1,813	29,350
	有価証券	41,015	0	41,015
	出資による権利	125,887	0	125,887
基金	6,615,008	599,685	7,214,693	

特別会計予算の執行状況

会計名	予算現額	収入済額	収入率	支出済額	支出率
国民健康保険	51億7,152円	45億2,232円	87.4%	44億331円	85.1%
介護保険	34億989円	32億4,707円	95.2%	30億4,278円	89.2%
後期高齢者医療	3億820円	2億9,976円	97.3%	3億133円	97.8%
滝根町観光事業	4億7,675円	4億8,497円	101.7%	4億2,244円	88.6%
農業集落排水事業	6,304円	2,674円	42.4%	6,131円	97.3%
宅地造成事業	1億9,730円	1億7,486円	88.6%	1億9,370円	98.1%
公共下水道事業	8億9,467円	4億7,989円	53.6%	7億7500円	86.6%
授産場事業	6,529円	6,352円	97.3%	5,931円	90.8%
診療所事業	2億398円	2億549円	100.7%	1億8,377円	90.1%
田村地方介護認定審査会	2,330円	2,364円	101.5%	2,197円	94.3%
合計	108億1,394円	95億2,826円	88.1%	94億6,492円	87.5%

水道事業会計予算の執行状況

区分	予算現額	収入済額	収入率	支出済額	支出率
収益的収入	5億7,119円	5億5,369円	96.9%	-	-
収益的支出	5億7,119円	-	-	5億5,313円	96.8%
資本的収入	4億6,382円	3億3,821円	72.9%	-	-
資本的支出	7億641円	-	-	6億9,713円	98.7%

【問い合わせ】
総務部 財政課 財政係
☎ 81-2118

笹山婦人消防が「優良婦人消防隊」を受章



笹山婦人消防協力隊が4月11日、富塚市長に優良婦人消防隊の受章を報告しました。佐藤みち子前隊長と本田明美隊長、笹山区長、要田副分団長、要田分団2部長が訪れました。表彰式は2月23日、東京都港区の日本消防会館で行われ、表彰旗と表彰状が授与されました。笹山婦人消防協力隊は平成5年4月2日に設立し、隊員数は17人。要田地区の各戸を訪問し防火査察を行っているほか、一人暮らしの家庭訪問を行うなど、日ごろの活動成果が認められました。

滝根町子ども会で感謝状を贈呈

田村市滝根町子ども会連絡協議会は3月17日、集団夜警を行っている2つの子ども会員42人に記念品、小学校卒業の6年生9人に感謝状を手渡しました。感謝状は、滝根町子ども会育成会連絡協議会長と田村消防署滝根分署長、市消防団滝根地区隊長の連名で贈られました。子ども会の集団夜警活動は少子化など厳しい状況のなか、26年間継続。子どもたちは保護者の協力のもと、地元で「火の用心」を呼びかけています。



移駐在所が新しくなりました



田村警察署移駐在所の開所式が4月10日、船引町上移字根岸の現地で行われました。感謝状の贈呈やあいさつ、祝辞の後、関係者がテープカットを行い、開所を祝いました。旧駐在所の老朽化に伴い、船引北部サービスセンター入口近くに約515㎡の用地を確保し、木造平屋で新築移転されました。新しい駐在所は、従来より駐車スペースが広くなり、トイレや授乳室が設けられたりするなど、地域の皆さんが利用しやすくなりました。

「美山めだかの学校」で閉校式



美山めだかの学校の閉校式が3月5日、美山小学校のオープンスペースで開かれました。児童を代表して大原千晴さんから、お世話になった安全管理員に感謝の言葉が読み上げられました。美山の参加児童は81人。子どもたちは自主学習のほか、折り紙やボール遊び、鬼ごっこなどを楽しみ、自主性・社会性・思いやりの心をはぐくみました。

震災復興を目指し「企業懇談会」

田村市企業懇談会が3月15日、市内の企業を中心に約80人の参加で開かれました。京セラミタの前会長 関浩二氏を講師に迎え、「稲盛流経営術に学ぶ中小企業の生き残り策とは」と題した講演が行われました。参加者は「震災から一日も早い復興を目指す」と誓いを新たにしていました。講演後は懇親会が開かれ、企業間で積極的な情報交換が行われました。



アグネスさんのミニコンサート



アグネス・チャンさんのミニコンサートが3月24日、文化の館ときわで開かれました。アグネスさんは、NHKのBS番組「きらり！えん旅」収録のために田村市を訪れ、楽しいトークと美しい歌声のヒット曲を披露しました。詰めかけた160人の観客は、間近で見るステージに感動し、楽しいひとときを過ごしました。

市職員の仕事異動

4月1日付

【市長公室】

▼参事兼市長公室長（水道事業所長）会田秀雄▼室長補佐兼秘書広報係長（総務部総務課長補佐兼行政係長）宗形常美▼主任主査（総務部財政課主任主査）箭内正和

【総務部】

▼総務部長（市民部長）鈴木喜治
●総務課
▼総務課長（議会事務局総務課長）和田正明▼課長補佐兼行政係長（総務部財政課主任主査兼管財係長）大友勝弘▼主任主査（市民部市民課主任主査）柳沼城美▼美山出張所長（市民部生活環境課主査）鹿又淳▼芦沢出張所長（保健福祉部介護福祉課主査）助川勇造

▼総務課付保健技師・田村市社会福祉協議会派遣（保健福祉部保健課保健技師）助川真美▼主事（新採用）大和田勇気

●財政課

▼課長補佐兼財政係長（建設部都市計画課主任主査兼都市整備係長）箭内恒昭▼主任技査兼管財係長（主任技査）佐藤健志▼主査（企画課主査）伊藤美善▼主査（船引公民館主査）根本俊輔

●企画課

▼企画課長（教育委員会教育部生涯学習課長）堀越賢一▼課長補佐兼企画調整係長（主任主査兼企画調整係長）菅野一弘▼主任主査兼情報統計係長（市民部税務課主任主査）村山文浩▼主査（教育委員会教育部学校教育課主査）井堀裕一

【市民部】

▼市民部長（総務部総務課

長・選挙管理委員会事務局長）根本傳作

●市民課

▼主事（新採用）橋本侑香里▼主事（新採用）新田麻衣

●税務課

▼課長補佐兼課税係長（総務部財政課長補佐兼財政係長）秋元力▼主幹（主任主査）今井由美子▼主査（保健福祉部社会福祉課主査）村越久哲▼主事（産業部商工観光課主事）青木敬太▼主事（新採用）鈴木智実▼主事（新採用）吉田将直

●生活環境課

▼課長補佐兼環境衛生係長（保健福祉部社会福祉課主任主査兼生活保護係長）矢吹晴彦▼主任主査（税務課主任主査）吉田篤也

【保健福祉部】

▼保健福祉部長兼福祉事務所長（総務部企画課長）大和益弘

●保健課

▼主幹兼課長補佐兼健康増進係長（課長補佐兼健康増進係長）佐藤幸子▼専門看護技師（都路診療所専門看護技師）渡辺勝子▼主任保健技師（総務課付主任保健技師・田村市社会福祉協議会派遣）本田真利子▼主事（新採用）吉田真里奈▼都路診療所事務局長兼都路歯科診療所事務局長（主幹兼授産場長）吉田春雄▼同主幹兼副総看護師長（副総看護師長）渡辺静江

●社会福祉課

▼社会福祉課長（船引公民館長兼文化センター館長兼総合体育館長）助川豊▼主幹兼課長補佐兼社会福祉係長（課長補佐兼社会福祉係長）石塚正▼主任主査兼生活保護係長（教育委員会教育部教育総務課主任主査兼教育施設係長）岡田雄重▼主事（新採用）渡邊美奈▼船引総合福祉センター主幹兼所長（大越行政局市民課主幹兼課長補佐兼保健福祉係長）橋本充也▼滝根保育所専門保育技師（船引保育所専門保育技師）宗形淳子▼同保育技師（新採

用）先崎あゆみ▼常葉保育所保育技師（新採用）佐藤未来▼船引保育所保育技師（大越こども園保育技師兼教諭）猪狩恵▼同保育技師（新採用）渡邊ひろみ▼同保育技師（新採用）吉田裕子▼同保育技師（新採用）菅野美来▼子育て支援センター主幹兼所長（常葉幼稚園主幹兼専門教諭）石井百子▼都路こども園主幹兼園長（同主幹兼専門保育技師兼専門児童厚生員兼専門教諭）渡辺かつよ▼同保育技師兼児童厚生員兼教諭（常葉保育所保育技師）橋本幸子▼同保育技師兼教諭（新採用）渡邊美香▼大越こども園主幹兼園長（滝根幼稚園主幹兼園長）蒲生栄子▼同主幹兼専門保育技師兼専門教諭（船引保育所専門保育技師）鹿子田寿々子▼同保育技師兼教諭（船引保育所保育技師）渡邊歩▼同保育技師兼教諭（新採用）三浦久美子▼三世代ふれあい交流館主幹兼館長（堀田児童館主幹兼館長）松本弘子▼船引児童館主幹兼館長（同主幹兼専門児童厚生員）吉田せつ子▼同主

任児童厚生員（船引保育所主任保育技師）箭内友子

●介護福祉課

▼主幹兼障害福祉係長（主任主査兼障害福祉係長）三輪錦子▼主任主査兼高齢福祉係長（常葉行政局産業建設課主任主査）渡辺裕夫▼主任主査（市長公室主任主査）佐藤清二▼主任主査（常葉行政局産業建設課主任主査）渡辺隆一▼主任主査（市民部市民課主任主査）松崎勝江▼主事（新採用）大倉果林▼老人憩いの家針湯荘主査（船引南小学校用務員）箭内初子

【産業部】

●農林課

▼主幹兼課長補佐兼農林整備係長（課長補佐兼農林整備係長）山口栄▼主査（商工観光課主査）三輪寿雄▼主事（新採用）白岩安吾

●商工観光課

▼商工観光課長兼農村活性化センター所長（常葉行政局市民課長）吉田典良▼主任主査兼観光係長（都路行政局産業建設課主任主査兼建設係長）遠藤裕和▼主事



4月1日付辞令交付式

（教育委員会教育部教育総務課主事）吉田元香▼主事（新採用）大川原一博▼主幹兼あぶくま洞管理事務所長兼星の村所長兼星の村ふれあい館長兼入水鍾乳洞管理事務所所長（農業委員会事務局主幹）橋本光雄

【建設部】

●建設課

▼主任主査兼管理係長（常葉行政局市民課主任主査兼市民係長）浦山孝司▼主任主査（滝根行政局産業建設課主任主査）鈴木勝利

●都市計画課

▼主幹兼課長補佐兼都市整備係長（都路行政局産業建設課課長補佐兼産業係長）鈴木正雄▼主任技査兼建築住宅係長（主任技査）石井敏夫▼主事（総務部総務課主事）佐久間靖▼主事（市民部市民課主事）石井奈緒美

●下水道課

▼下水道課長（都路行政局産業建設課長）泉登宏一

【会計管理者】

▼会計管理者（市長公室長）遠藤卓

●会計課

▼主任主査（保健福祉部介護福祉課主任主査）松本紀恵

【滝根行政局】

▼滝根行政局長（保健福祉部社会福祉課長）梅澤義雄
●地域振興課
▼地域振興課長（主幹兼課長補佐兼地域振興係長）渡辺義英▼主幹兼課長補佐兼地域振興係長（教育委員会教育部教育総務課主幹兼課

長補佐兼教育総務係長）佐藤克範▼主任主査（市民課主任主査）高橋嗣芳

●市民課

▼主幹兼課長補佐兼保健福祉係長（主幹兼あぶくま洞管理事務所所長兼星の村所長兼星の村ふれあい館長兼入水鍾乳洞管理事務所所長）会田成美▼主幹（主任主査）大越善吉▼主幹兼専門保健技師（専門保健技師）猪狩友子▼主任主査（船引公民館主任主査）石井元子▼主査（産業部商工観光課主査）富塚美貴▼主査（市民部税務課主査）菅野伴

●産業建設課

▼主幹兼課長補佐兼建設係長（建設部都市計画課主幹兼課長補佐兼建築住宅係長）橋本耕一▼主任主査兼産業係長（大越行政局産業建設課主任主査）会田安次▼主事（市民部税務課主事）二瓶幸也

【大越行政局】

●地域振興課
▼参事兼地域振興課長（参事兼監査委員事務局長）秋元忠雄▼主任主査（水道事

業所主任主査）遠藤浩一

●市民課

▼市民課長（滝根行政局市民課主幹兼課長補佐兼保健福祉係長）鈴木孝▼課長補佐兼保健福祉係長（総務部企画課長補佐兼情報統計係長）白鳥宏▼主査（老人憩いの家針湯荘主査）光本弘子

●産業建設課

▼産業建設課長（選挙管理委員会事務局主幹兼局長補佐兼選挙係長）塚原誠▼主幹兼課長補佐兼産業係長（主幹兼産業係長）木村洋一▼主任主査兼建設係長（水道事業所主任主査）秋元富治▼主査（市民課主査）古川みどり

【都路行政局】

●地域振興課
▼参事兼地域振興課長（参事兼市民課長）加藤芳雄

●市民課

▼市民課長（都路診療所事務局長兼都路歯科診療所事務局長）村越浩一▼主幹（主任主査）吉田マリ子▼主査（古道小学校用務員）渡辺芳子



小・中学校で入学式



大越中学校



大きな夢と希望を胸に



都路中学校



常葉小学校

小学校・中学校の入学式が4月6日に行われました。大越中学校では、男子26人、女子30人の計56人が入学を許可され、板橋健一校長が「将来の夢を持ち、何でも一生懸命取り組んでほしい。」と激励しました。誓いのことばでは、新入生代表の松本はるかさんが「震災を経験し、また、その報道を耳にし、将来は人の役に立つ仕事に就きたい。」と述べました。

市内の小中学校には293人、中学校には384人が入学しました。



船引小学校

●産業建設課
▼産業建設課長(常葉行政
局産業建設課主幹兼課長補
佐兼建設係長) 前山広秋▼
課長補佐兼建設係長(建設
部建設課主任主査兼管理係
長) 吉田孝司▼主任主査兼
産業係長(産業部商工観光
課主任主査兼観光係長) 坪
倉正容

【常葉行政局】

●市民課

▼市民課長(常葉公民館長)
吉田 功▼課長補佐兼市民
係長(課長補佐兼保健福祉
係長) 橋本佐敏▼主幹兼保
健福祉係長(保健福祉部介
護福祉課主幹兼高齢福祉係
長) 石井貞子▼主査(常葉
小学校用務員) 青木トシ子
●産業建設課
▼主幹兼課長補佐兼建設係
長(大越行政局産業建設課課
長補佐兼建設係長) 安藤恒義

【議会事務局】

●総務課

▼総務課長(市長公室主幹
兼室長補佐兼秘書広報係
長) 大内康栄▼主任主査兼

総務係長(主任主査) 鈴木
克実

【教育委員会教育部】

●教育総務課

▼課長補佐兼教育総務係長
(滝根行政局産業建設課課
長補佐兼産業係長) 吉田雅
弘▼主任主査兼教育施設係
長(総合体育館主任主査兼
事業係長) 佐藤輝男▼主事
(保健福祉部保健課主事)
佐藤優子▼主事(新採用)
坪井佑介

●学校教育課

▼参事兼学校教育課長(管
理主事兼指導管理係長) 富
塚忠夫▼管理主事兼指導管
理係長(福島県) 安瀬一正
▼指導主事(福島県) 菅野
学▼主査(選挙管理委員会
事務局主査) 山内秀亨▼滝
根幼稚園主幹兼園長(滝根
保育所主幹兼専門保育技
師) 西牧睦子▼岩井沢幼稚
園主幹兼専門教諭(専門教
諭) 吉田桂子▼常葉幼稚園
主幹兼園長(船引南幼稚園
主幹兼専門教諭) 武田幸子
▼同教諭(都路こども園保
育技師兼教諭) 佐久間恵▼
同教諭(新採用) 石井明美

▼船引南幼稚園専門教諭
(常葉幼稚園専門教諭) 松
本好子▼大越小学校主任用
務員(上大越小学校主任用
務員) 堀越静枝

●生涯学習課

▼生涯学習課長(大越公
民館長) 山口善吉▼課長
補佐兼生涯学習係長(主
任主査) 逸見克己▼主査
(常葉行政局産業建設課主
査) 渡邊裕美子▼大越公民
館長(大越行政局産業建設
課長) 新田富士雄▼常葉公
民館長(同主幹兼副館長兼
事業係長) 菅野公治▼同主
幹兼副館長兼事業係長(大
越行政局地域振興課主任主
査) 横山春美▼船引公民館
長兼文化センター館長兼総
合体育館長(船引総合福祉
センター主幹兼所長) 上遠
野伸一▼船引公民館主幹
(同主任主査) 橋本 宏▼
同主事(水道事業所主事)
筋内浩勝▼総合体育館主任
主査兼事業係長(市民部税
務課主任主査) 佐久間明男

【農業委員会事務局】

▼主任主査(滝根行政局市
民課主任主査) 折内清吉

【選挙管理委員会事務局】

▼事務局長(併任) 和田正
明▼局長補佐兼選挙係長
(滝根行政局産業建設課主
任主査兼建設係長) 久保田
光義▼主査(産業部農林課
主査) 千葉充泰

【監査委員事務局】

▼監査委員事務局長(産業
部商工観光課長) 永山弘一

【水道事業所】

▼水道事業所長(市民部生
活環境課課長補佐兼環境衛
生係長) 遠藤祥司▼主任主
査(芦沢出張所長) 筋内宏
行▼主任主査(保健福祉部
介護福祉課主任主査) 志田
浩治▼技査(滝根行政局産
業建設課技査) 石井光一

【3月31日付退職】

▼白石幸男(総務部長)▼
先崎保彦(保健福祉部長兼
福祉事務所長)▼渡邊新一
(会計管理者)▼吉井数一
(滝根行政局長兼地域振興

課長事務取扱)▼佐藤吉清
(建設部参事兼下水道課長)
▼松本静夫(都路行政局参
事兼地域振興課長)▼吉田
定光(大越行政局参事兼地
域振興課長)▼鈴木健一(主
幹兼美山出張所長)▼大橋
さそ子(主幹兼子育て支援
センター所長)▼助川富士
子(主幹兼都路こども園長)
▼西牧喜美子(主幹兼三世
代ふれあい交流館長)▼佐
藤茂子(主幹兼船引児童館
長)▼猪狩正子(主幹兼常
葉幼稚園長)▼星野晴子(主
幹兼大越こども園長)▼白
石鏡子(常葉行政局市民課
主幹)▼松山アキ子(大越
こども園専門保育技師兼專
門教諭)▼鹿又キウイ(滝
根保育所主幹兼専門保育技
師)▼郡司千枝子(大越こ
ども園主幹兼専門保育技師
兼専門教諭)▼佐藤紀一(滝
根行政局地域振興課主任主
査)▼野崎耕吉(滝根行政
局市民課主任主査)▼小石
沢正美(市長公室主任運転
手)▼佐久間孝晴(船引清
掃センター主任運転手)▼
本田光子(関本小学校主任
用務員)▼渡辺京子(下大
越小学校主任用務員)

新入生160人が入学しました



新入生代表 誓いの言葉

平成24年度の入学式が4月9日に行われ、普通科160人の入学が許可されました。新入生代表の渡辺明日佳さん(都路中出身)が「感謝の心を忘れず、一日一日を大切に、目標に向かって努力します。」と誓いの言葉を述べました。

また、翌10日には新入生と2,3年生の対面式が行われ、生徒会長の松本英樹さん(移中出身)から歓迎の言葉がありました。それに対し新入生の松本明美さん(移中出身)が「船引高校に入学することができ、今後の学校生活がとても楽しみです。一抹の不安もありますが、先輩たちにならって努力していきたいです。」とあいさつしました。



最初のホームルーム



対面式の新入生あいさつ

相良昌彦 新校長が着任しました



相良昌彦校長

船引高校は、「学びの場」であり「社会に出るための訓練の場」であることを教育理念として、平成20年度から取り組んでまいりました。平成21年度からは、キャリア教育の視点から将来地域の一翼を担う中核的人材となるために必要な力を育むため、田村市や多くの企業等のご協力のもとデュアル実習を実施してまいりました。

工夫した早めの適応指導に取り組んでまいります。加えて「社会に出るための訓練の場」として自らを律し主体的に取り組む校風を重視し、生徒会によるあいさつ運動等を奨励してまいります。

デュアルシステムは「働きながら学び、学びながら働く」ことで、実習を通して知識や技術、コミュニケーションなどの大切さを生徒ひとり一人が認識し、実社会に向けての職業観や勤労観を育む仕組みです。

併せて、生徒ひとり一人の願いと可能性を大切に、地域の未来を担う有為な人材として育むべく「面倒見の良い、わかるまで教える学校」を貫いてまいります。進路選択の多様なニーズに対応した指導の枠組みを堅持、推進し、地域の皆様のご支援もいただきながら、進路実現のための「学び」の機会と場の提供に努めます。そして、本校のモットーである「図南の鵬翼」のように自らの夢に向け大きく

翼を広げ、羽ばたくことができるよう生徒の「学び」を確かなものとし、一人ひとりの夢・未来を育ててまいります。

結びに、地域の皆様のご理解とご支援に心より感謝申し上げますとともに、家庭や地域の皆様のご協力の下、教職員一同スクラムを組んで、地域・社会に貢献できる生徒の育成に努めますので、今後とも本校教育活動に対する更なるご理解とご協力を賜りますようお願い申し上げます。

これらのことに加え、今年度はガイダンス機能や相談機能を



福島県立船引高等学校 Tel...0247-82-1511 Fax...0247-82-5233
HP...http://www.funehiki-h.fks.ed.jp mail...school@funehiki-h.fks.ed.jp



上大越小学校

地域教育の伝統をひとつに

明治6年創立138年の校史に幕

下大越小学校



3月23日、下大越小および上大越小で閉校式が行われました。午前11時から下大越小、午後1時から上大越小の閉校式が行われ、両校それぞれの児童、保護者、教職員、卒業生、地域住民のかたがたなどが式典に出席しました。

下大越小は明治6年11月に長源寺を借家して変則下等小学校を創設し、甲十九番下大越小学校として創立。

上大越小は同じく、明治6年11月に観照寺内に菅谷小学校分校として創立。両校とも、校舎の移転や改築、改称を経て、平成24年3月の閉校にいたしました。

下大越小の式では、全校児童65人が出席し、矢館実也校長が「下大越小で学んだことを忘れず、勉学や運動に取り組んでください」とあいさつし、児童全員で別れの言葉を発表し、歴史ある木造校舎での思い出を振り返りました。

続いて上大越小の式では、全児童199人が出席し、會田慶吾校長が「今後は下大越小の皆さんと力を合わせて新しい大越小の伝統を築いてください」と児童へ向けて力強くあいさつしました。その後、児童全員で母校の歴史や今後の抱負を発表し、最後となる校歌を感謝の心を込めて合唱しました。

両校ともに、校長と代表児童が富塚市長に校旗を返納し、138年の校史に幕を閉じました。

両校は統合され、本年度4月から上大越小の校舎を活用し「大越小」として生まれ変わり、約245人の児童が元気に通学しています。



3

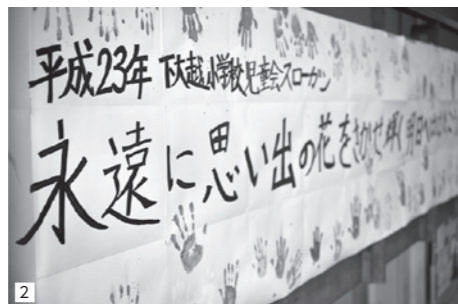

2



1

上部写真：お世話になった下大越小校舎へ感謝の気持ちを込めて、児童全員で毎日磨きあげた廊下。
1 全児童で下大越小の歴史や統合後の抱負を発表し、参加者全員で校歌を斉唱。(下大越小学校)
2 平成23年下大越小学校児童会スローガン「永遠に思い出の花をさかせ、輝く明日へはばたこう」
3 体育館に響き渡る元気な声で最後の合唱となる上大越小校歌を歌う児童たち。(上大越小学校)



6月の予定など



問い合わせ

- 保健福祉部保健課 ☎81-2271
- 大越行政局市民課 ☎79-2112
- 常葉行政局市民課 ☎77-2113
- 滝根行政局市民課 ☎78-1203
- 都路行政局市民課 ☎75-2112

乳幼児健康診査など

- お住まいの地区の会場で受診してください。
- やむを得ず別の会場で受診される場合は、事前にお住まいの地区の市民課（船引地区は保健課）または保健センターに申し込んでから受診してください。

乳幼児健康診査の共通事項 ①会場…各保健センター ②受付…13:00～13:20

① 4カ月児健康診査

日	地区	対象	会場
18 (月)	滝根 大越	平成 24 年 1 月生～ 平成 24 年 2 月生	滝根
21 (木)	船引	平成 24 年 2 月生	船引

- 持参物…母子健康手帳・問診票・バスタオル

② 10カ月児健康診査

日	地区	対象	会場
7 (木)	船引	平成 23 年 8 月生	船引
18 (月)	滝根 大越	平成 23 年 7 月生～ 平成 23 年 8 月生	滝根

- 持参物…母子健康手帳・問診票・バスタオル

③ 1歳6カ月児健康診査

日	地区	対象	会場
5 (火)	船引	平成 22 年 11 月生	船引
6 (水)	都路 常葉	平成 22 年 10 月生～ 平成 22 年 11 月生	常葉

- 持参物…母子健康手帳・問診票

④ 3歳児健康診査

日	地区	対象	会場
12 (火)	船引	平成 20 年 12 月生	船引

- 持参物…母子健康手帳・問診票

⑤ 2歳児歯科健診

日	地区	対象	会場
28 (木)	都路 常葉	平成 22 年 4 月生～ 平成 22 年 6 月生	常葉

- 持参物…母子健康手帳・問診票・歯ブラシ・コップ

ポリオ集団予防接種

※受付 13:00～13:30

日	地区	対象	会場
13 (水)	船引	生後 3 カ月～ 9 0 カ月未満の 乳幼児	船引
26 (火)	船引	生後 3 カ月～ 9 0 カ月未満の 乳幼児	船引

- 持参物…母子健康手帳・問診票・歯ブラシ・コップ

育児相談・教室

すくすく教室（要予約）

- 日 時 14 日 (木) 受付…9:30～9:50
- 会 場 船引保健センター
- 対 象 ことばが遅い、落ち着きがない、友達とうまく遊べないなどの悩みがあるかた
- 内 容 親子あそび、医師・心理士等による相談
- 申込先 保健課 ※気軽にご相談ください。

7カ月児育児相談（予約不要）

- 日 時 20 日 (水) 受付…13:00～13:20
- 会 場 船引保健センター
- 対 象 平成 23 年 11～12 月生
- 持参物 母子手帳・問診票・バスタオル

離乳食教室（要予約）

- 日 時 27 日 (水) 受付…13:00～13:20
- 会 場 常葉保健センター
- 対 象 離乳食に関心のあるかた
- 持参物 母子手帳・エプロン・おんぶひも
- 申込先 6 月 20 日 (水) まで保健課へ

ひとりで悩まず、まずはご相談を。

障がい者（身体・知的・精神）相談支援

- 方 法 電話・来所による相談
- 時 間 月～金（祝日除く） 8:30～17:15
- 会 場 相談支援田村事業所 ☎85-3888（大越町牧野字塚）
- その他 内容によっては相談員が訪問します。

その他の連絡先

- ①福島いのちの電話 ☎024-536-4343（毎日）10:00～22:00
- ②こころの電話健康相談ダイヤル ☎024-535-5560（月～金）※休日除く 9:00～16:00
- ③県中保健福祉事務所 ☎0248-75-7811（月～金）※休日除く 8:30～17:15
- ④福島県精神科救急情報センター ☎0570-055699（毎日）17:30～22:00

こころとからだの健康相談

こころの健康相談（相談無料、秘密厳守）

- 日 時 6 日 (水) 13:30～15:30
- 会 場 船引保健センター
- 申込先 ※臨床心理士が相談に応じます。1 週間前までに保健課へ

精神障がい者デイケア

- 日 時 15 日 (金) 10:00～15:00
- 会 場 船引公民館
- 対 象 在宅で生活する精神障がい者で主治医の了解があるかた

AA ミーティング

- 日 時 毎週土曜 13:30～15:00
- 会 場 就業改善センター（船引町）
- 対 象 飲酒をやめたいと願う本人・家族

保健センター自由開放日など

自由開放・健康相談

地区	日	時間
滝根	11・25 (月)	9:00～16:00
大越	19 (火)・20 (水)	10:00～15:00
常葉	8・22 (金)	9:00～16:00
船引	1・8・15・22・29 (金)	

子どもの教室・運動関連

地区	内容	日	時間
大越	あそびの広場	19 (火)	10:00～11:30
	ヘルスアップ教室	20 (水)	13:30～15:00
常葉	ゆめっ子教室	21 (木)	9:30～11:30
	運動教室	8・22 (金)	13:30～15:00
船引	健康増進広場/リフレッシュ体操		

健康診査・がん検診

健康診査・がん検診は市内どの会場でも受診できます。

集団健康診査（受付…7:45～9:30）

地区	日	対象	会場
大越	1 (金)	三洞区	おおごえふるさと館
	3 (日)	上北区区・町郷区	
	4 (月)	東部区	
	5 (火)	南部区	大越農村婦人の家
	6 (水)	西部区	
	7 (木)	早稲川区	早稲川体育館
	8 (金)	牧野区	牧野多目的交流センター
	27 (水)	栗出区	おおごえふるさと館
28 (木)	白山区		
船引	29 (金)	桐山・永谷	旧桐山小学校

乳がん検診（集団検診）

地区	日	受付時間	対象	会場
滝根	5 (火)	9:00～10:00	60 歳以上	滝根保健センター
		13:00～13:30		
都路	21 (木)	9:00～10:00	50 歳代	都路保健センター
		13:00～14:00	60 歳以上	

子宮頸がん・乳がんの施設検診の実施期間は 11 月 30 日まで

- 施設検診は、がん検診受診希望調査による申込者へ個別に通知しました。
- 対象者 子宮頸がん…20 歳以上で昨年度未受診のかた
乳 が ん…40～59 歳で昨年度未受診のかた

無料クーポン券事業（該当者に個別郵送しています）

- 子宮頸がん…21・26・31・36・41 歳
- 乳 が ん…41・46・51・56・61 歳
- 4 0 歳代のかた…施設検診のみ（市と契約した病院に限る）
- 5 0 歳代のかた…施設検診・集団検診を選択できます
- 6 0 歳代のかた…集団検診のみ

いずれの検診も無料クーポンの有効期限は 11 月 30 日まで

6月の休日当番医

変更される場合がありますので受診前に確認してください

- 3 (日) 春山医院（三春町） ☎62-3239
- 10 (日) さとう耳鼻咽喉科クリニック（船引町） ☎81-1333
- 17 (日) 島貴整形外科（小野町） ☎72-2722
- 24 (日) 青山医院（常葉町） ☎77-2015

その他の緊急問い合わせ先

- 郡山市休日・夜間急病センター 郡山市字上亀田 1-1（旧国立郡山病院跡） ☎024-934-5656

区分	診療時間・科目
休日	9:00～17:00 内科・小児科・歯科
平日	19:00～23:00 内科・小児科
	19:00～23:00 内科・小児科

- テレフォンサービス 「休日・夜間」当番医療機関 ☎024-933-4000

- その他病院に関する問い合わせ 郡山消防本部通信指令課 ☎024-933-2400

- 福島県子ども救急電話相談 【受付時間】毎日、午後7時～翌朝8時
子どもが急病のとき、家庭での対処法について医師、看護師などがアドバイスをします。

- 固定電話プッシュ回線・携帯電話から 短縮ダイヤル ☎ # 8 0 0 0

- 固定電話アナログ回線などから ☎024-521-3790

平成24年度 狂犬病予防注射(定期集合注射)のお知らせ

昨年度は震災の影響により秋に実施しましたが、今年度は例年通り春に実施します。
狂犬病は犬だけでなく、人間や他の動物にもうつり、致死率がとても高い感染症です。
今年度の狂犬病予防注射が未接種である犬の飼い主のかたは、忘れずに接種してください。

- 料 金** ①登録済犬 **3,100円** (注射料金 2,550円 + 注射済票交付手数料 550円)
飼犬の登録がお済みでないかたは、当日会場にて新規登録ができます。
②未登録犬 **6,100円** (上記料金 + 登録手数料3,000円)

- 日 程** お住まいの地区に限らず接種することができますので、最寄りの会場で接種してください。
状況により、巡回時間が遅れる場合があります。あらかじめご了承ください。
※動物病院での個別接種も可能です。詳しくは最寄りの動物病院へお問い合わせください。

大越

月日	地区	時間	会場	
5/23 水	栗出	9:00 ~ 9:20	大越転作技術研修センター	
		9:25 ~ 9:45	牧野多目的交流センター	
	上大越	9:55 ~ 10:10	明部湖集会所	
		10:20 ~ 10:35	古内公会堂下	
		10:45 ~ 11:05	曲田集会所下	
		11:15 ~ 11:35	山口集会所下	
		11:45 ~ 12:00	白山コミュニティセンター	
		13:15 ~ 13:40	大越公民館	
		13:50 ~ 14:10	大越駅北側駐車場	
		14:20 ~ 14:40	大田立集会所	
	14:50 ~ 15:10	大越保健センター		
	5/25 金	早稲川	9:00 ~ 9:15	早稲川多目的交流センター
			9:25 ~ 9:40	旧早稲川小学校下
		下大越	9:55 ~ 10:10	入ノ作集会所
10:15 ~ 10:30			檀野平集会所	
10:35 ~ 10:55			田子屋コミュニティセンター	
11:00 ~ 11:15			原洞公会堂	
11:25 ~ 11:40			川向集会所	
11:45 ~ 12:00			戸ノ内集会所	

滝根

月日	地区	時間	会場	
5/28 月	菅谷	9:00 ~ 9:10	猿内集会所	
		9:20 ~ 9:35	原屋敷集会所	
		9:45 ~ 10:00	石神集会所	
		10:10 ~ 10:30	菅谷共栄会館	
		10:40 ~ 10:50	入水多目的集会所	
		11:00 ~ 11:15	畑中集会所	
		11:25 ~ 11:40	江川集会所	
		13:00 ~ 13:15	糠塚集会所	
	神保	13:25 ~ 13:40	一ノ坪集会所	
		13:50 ~ 14:10	滝根公民館	
	5/30 水	神保	9:00 ~ 9:30	入新田集会所
			9:40 ~ 10:20	滝根体育館
			10:30 ~ 11:10	天地人大学
		広瀬	11:20 ~ 11:40	中郷集会所
13:00 ~ 13:10			中ノ内無線塔下	
13:20 ~ 13:40			東部環境センター下	
13:50 ~ 14:00	広瀬町集会所			
14:10 ~ 14:20	下組集会所			

船引

※今年度から危険防止のため、会場を桐山3部屯所から旧桐山小学校に変更します。

月日	地区	時間	会場
6/2 土	芦沢	9:00 ~ 9:40	光大寺橋西側
		9:50 ~ 10:30	芦沢出張所
	七郷	10:50 ~ 11:50	本郷多目的集会所
		13:00 ~ 13:40	七郷出張所
		13:50 ~ 14:30	旧桐山小学校
6/3 日	移	9:00 ~ 9:35	北移南移コミュニティプラザ
		9:45 ~ 10:20	移出出張所
		10:35 ~ 10:50	横道区集会所
	11:00 ~ 11:15	中山生涯学習センター	
	瀬川	11:35 ~ 12:00	石沢多目的集会所
		13:10 ~ 13:30	瀬川出張所
		13:40 ~ 14:00	大倉多目的集会所
		14:10 ~ 14:30	門鹿公民館

月日	地区	時間	会場
6/9 土	要田	9:00 ~ 9:30	要田出張所
		9:40 ~ 10:00	石森戸屋公民館
	文珠	10:15 ~ 10:55	文珠出張所
		11:10 ~ 12:00	春山多目的集会所
	美山	13:00 ~ 13:35	鹿又3区公民館
		13:45 ~ 14:30	美山出張所
6/10 日	船引	9:30 ~ 9:50	今泉多目的集会所
		10:10 ~ 12:00	大鍋矢ふれあい公園
		13:00 ~ 14:30	田村市役所

集合注射へおいでいただく際の注意

- ①犬が暴れると注射ができません。犬を固定できるかたがお越しください。
- ②犬の体調が悪い場合は、注射を受ける前に申し出てください。
- ③犬の汚物処理用具を準備してください。

登録内容の変更について

犬が死亡または登録内容に変更がある場合には、事前に市民部生活環境課または各行政局市民課へご連絡ください。

都路

※避難されているかたは、市内の最寄りの会場または動物病院でも接種することができます。

月日	地区	時間	会場
6/5 火	西戸松葉平内地	9:00 ~ 9:40	上岩井沢生活改善センター
		9:50 ~ 10:05	大槻生活改善センター
	中作	10:15 ~ 10:35	岩井沢児童館
	平蔵内	10:40 ~ 11:00	岩井沢1部屯所
	言神	11:05 ~ 11:15	岩井沢北部生活改善センター
	持藤田	11:25 ~ 11:35	持藤田集出所
	強梨	11:45 ~ 11:55	強梨公民館前(市道待避所)
	上道之内	13:30 ~ 13:50	道之内集出所
	下道之内	14:00 ~ 14:20	下道之内集落センター
	6/6 水	石黒	9:00 ~ 9:20
新町横町		9:30 ~ 10:00	都路保健センター
戸屋		10:05 ~ 10:20	戸屋バス停
南		10:30 ~ 10:45	菅野正男氏宅旧道入口
大久保		10:55 ~ 11:10	大久保生活改善センター
頭ノ巣		11:15 ~ 11:30	頭ノ巣集会所
下山口		13:10 ~ 13:25	下山口集会所
上山口		13:35 ~ 13:50	上山口集会所
石橋		14:00 ~ 14:10	石橋研修センター
馬洗戸		14:20 ~ 14:50	馬洗戸クリーンハウス前

常葉

月日	地区	時間	会場
6/23 土	常葉	9:00 ~ 9:10	山田作集会所
		9:15 ~ 9:25	西美田集会所
	西向	9:30 ~ 9:40	板橋集会所
		9:45 ~ 10:00	常葉公民館西向分館跡
		10:05 ~ 10:15	上鹿山集会所
	西向	10:20 ~ 10:30	休石集会所
	久保	10:35 ~ 10:50	久保上地区集会所
	新田作	10:55 ~ 11:10	新田作集会所
	山根	11:15 ~ 12:00	常葉公民館山根分館
	田代	13:15 ~ 13:30	田代集会所
堀田	13:35 ~ 13:50	堀田集会所	
6/24 日	黒川	13:55 ~ 14:10	黒川生活改善センター
	早稲川	9:00 ~ 9:10	早稲川集会所
	関本	9:20 ~ 9:40	関本小学校
常葉	10:00 ~ 12:00	常葉行政局	



飼い主のマナーやルール守れていますか？

フンの後始末について

最近、犬のフンの後始末に関する苦情が増えています。散歩中はビニール袋やシャベル、ちり紙などを携帯し、ペットがフンをした場合には飼い主が責任を持って必ず持ち帰ってください。

放し飼い・身元の表示について

首輪を付けている迷い犬が増えています。犬の所有者を明らかにするために、首輪に鑑札および注射済票、または名札などを付けましょう。犬を放し飼いにすることは、法律により禁止されています。放し飼いは人を咬む恐れがありますので、絶対にやめましょう。

●予防注射に関する問い合わせ

市民部 生活環境課 ☎81-2272 滝根行政局 市民課 ☎78-1202 大越行政局 市民課 ☎79-2112
都路行政局 市民課 ☎75-2113 常葉行政局 市民課 ☎77-2112

募集 平成 24 年度市職員採用 候補者試験(大学卒)

●職種・採用予定人員 行政・若干名
●受験資格 昭和 58 年 4 月 2 日～平成 3 年 4 月 1 日生まれのかたで、大学を卒業または平成 25 年 3 月までに卒業見込みのかた、またはこれと同等以上の学力を有するかた
●採用予定 平成 25 年 4 月 1 日 第 1 次試験

●日時 6 月 24 日(日)
●会場 船引保健センター
●試験科目 ①教養試験②適性検査③専門試験

第 2 次試験

●日時 8 月予定
●会場 未定
●試験科目 論文試験、口述試験(個別面接)

※第 1 次試験の合格者のみ

●受験手続 申込書は 5 月 14 日(月)から総務部総務課または各行政局地域振興課でお渡しします。申込書に必要事項を記入のうえ、総務課まで持参または郵送で提出してください。郵送で申込書を請求する場合は封筒の表に「採用試験申込用紙請求」と朱書きし、120 円切手を貼った宛先明記の返信用封筒(角形 2 号)を必ず同封してください。

●受付期間 5 月 14 日(月)～6 月 1 日(金)

※郵送による申込用紙の提出は 6 月 1 日消印有効

●申し込み・問い合わせ 963-4393
田村市船引町船引字馬場川原 20 番地
田村市役所 総務部 総務課 人事係 ☎81-2111

募集 平成 24 年度緊急雇用創出 基金事業 市臨時職員募集

震災の影響や勤め先の業績悪化などの理由により離職を余儀なくされ、ハローワーク郡山に登録されているかたを市臨時職員として募集します。

●募集内容・人数 作業員 若干名
※業務内容・勤務場所・勤務時間・雇用期間等はハローワーク求人票により確認ください。
●賃金日額 6,500 円
●面接試験 5 月 21 日(月)
●面接会場 申込受付時にお知らせ
●申込方法 5 月 14 日(月)～18 日(金)にハローワーク郡山または船引公民館内の田村市地域職業

相談室(アルファ)へお申込みください。

●その他 申し込み後、市指定の履歴書とハローワーク紹介状を産業部商工観光課へ提出してください。市指定の履歴書は産業部商工観光課、市民部市民課、各行政局地域振興課または田村市地域職業相談室(アルファ)に備えています。

●問い合わせ 産業部 商工観光課 ☎81-2136

募集 平成 24 年度緊急雇用創出 基金事業 滝根観光振興公社 臨時職員募集

●対象 市内にお住まいのかた
●募集人員 若干名
※業務内容・勤務場所・勤務時間・雇用期間などはハローワーク求人票でご確認ください。

●賃金日額 6,000 円
●面接試験 5 月 26 日(土) 午前 10 時

●試験会場 あぶくま洞管理事務所

●申込方法 5 月 14 日(月)～18 日(金)にハローワーク郡山または船引公民館内の田村市地域職業相談室(アルファ)へご相談後、18 日(金)までに履歴書とハローワークの紹介状をあぶくま洞管理事務所に持参もしくは郵送してください。(5 月 18 日消印有効)

●問い合わせ 963-3601
田村市滝根町菅谷字東釜山 1 財団法人田村市滝根観光振興公社(あぶくま洞管理事務所内) ☎78-2125

募集 プール監視補助員募集

滝根 B & G 海洋センタープール

●募集定員 監視補助員 5 人
●募集資格 市内にお住まいの高校生(健康で泳げるかた)
●雇用期間 6 月 1 日～9 月 18 日 ※ただし、期間中の土日および夏期休暇のみの勤務になります。
●勤務時間 午前 8 時 30 分～午後 5 時 15 分 ※勤務割り当て表により 2 人を配置します。
●応募方法 5 月 14 日(月)～18 日(金)に、滝根公民館備え付けのプール監視補助員申込書に記入し、提出してください。

※定員になり次第締め切ります。

●その他 雇用決定後、普通救命講習会を行います。賃金日額など詳しくはお問い合わせください。

●申し込み・問い合わせ 滝根公民館 ☎78-2001

募集 平成 24 年度国家公務員 採用試験(高卒程度) 税務職員を募集します

国税局や税務署において、調査・徴収や指導などを行う業務です。

●受験資格

①平成 24 年 4 月 1 日において、高等学校または中等教育学校を卒業した日から起算して 3 年を経過していないかた、および平成 25 年 3 月までに高等学校または中等教育学校を卒業する見込みのかた
②人事院が上記(①)と同等の資格があると認められるかた

●受付期間

インターネット 6 月 26 日(火)～7 月 5 日(木)

郵送・持参

7 月 2 日(月)～10 日(火)

●受験申込書

受験申込みは原則インターネット(<http://www.jinji-shiken.go.jp/juken.html>)での申し込みです。郵送または持参の場合の受験申込書の請求は、最寄りの税務署、仙台国税局人事第二課または人事院東北事務局へお問い合わせください。

●問い合わせ 人事院東北事務局 ☎022-221-2022
仙台国税局人事第二課 試験研修係 ☎022-263-1111

募集 市営住宅入居者募集

①下里団地 1 号棟(船引)

●部屋番号 10 号室・21 号室
●建築年 昭和 52 年
●構造 中層耐火 4 階
●間取り 3DK
●家賃 12,200 円～
●駐車場 無
●その他 家賃は基本額です。所得に応じて金額が変わります。
●申込方法 5 月 15 日(火)までに、備え付けの申込書に必要な書類を添えてお申し込みください。 ※申込者多数の場合は抽選となります。
●申し込み・問い合わせ 建設部 都市計画課 ☎82-1114

田村市史 6 『田村市の寺社仏閣【神社編】』を頒布します

市内の主な神社を収録した田村市史 6 『田村市の寺社仏閣【神社編】』を発行しました。身近な由緒ある神社や寺院、仏堂などの歴史に触れ、先祖のさまざまな願いや思いを感じ、時代の流れとともに、薄れつつある、風習や習俗を思い起こしてみても…。



- 価格 1,000 円(A4 版・121 ページ)
- 頒布場所 教育部生涯学習課、各公民館
- 頒布開始 5 月 7 日(月)
- その他 既刊行物『田村市の文化財』、『田村市の歴史』、『田村市の伝説』、『田村市のことば』『田村市ゆかりの人物』などもあわせて頒布しています。

●問い合わせ 教育部生涯学習課 ☎68-3113

催し 田村市文化協会 『田村市文化祭』

作品展示会

- 日時 6 月 16 日(土)～17 日(日) 午前 9 時～午後 5 時 ※17 日は午後 4 時まで
- 会場 市文化センター、船引公民館
- 内容 加盟団体による作品展示など
- 申込方法 各公民館備え付けの参加申込書に記入の上、お申し込みください。一般参加も受け付けます。

芸能発表会

- 日時 6 月 24 日(日) 午前 9 時 30 分
- 会場 市文化センター
- 内容 加盟団体による芸能発表
- 問い合わせ 教育部 生涯学習課 ☎68-3113

催し 市歴史民俗資料館行事

お茶会

- 日時 5 月 20 日(日) 午前 10 時～午後 3 時
- 場所 歴史民俗資料館
- 講師 茶道亀会



●問い合わせ 教育部 生涯学習課 ☎68-3113

田村市の人口

平成 24 年 4 月 1 日現在
総人口 **39,206** 人
世帯数 **11,775** 世帯

この数値は、平成 22 年国勢調査の確報値を基に毎月の自然動態・社会動態を加減したものです。

各行政局の問い合わせ先

- 滝根行政局 963-3692
田村市滝根町神俣字閑場 118 番地 地域振興課…☎78-2111
市民課…☎78-1202
産業建設課…☎78-1204
- 大越行政局 963-4192
田村市大越町上大越字水神宮 62 番地 1 地域振興課…☎79-2111
市民課…☎79-2112
産業建設課…☎79-2193
- 都路行政局 963-4701
田村市都路町古道字本町 33 番地 4 地域振興課…☎75-2111
市民課…☎75-2112
産業建設課…☎75-3550
- 常葉行政局 963-4692
田村市常葉町常葉字町裏 1 番地 地域振興課…☎77-2111
市民課…☎77-2112
産業建設課…☎77-2371
- 滝根公民館…☎78-2001 963-3602
田村市滝根町神俣字町 48 番地 1
- 大越公民館…☎79-2161 963-4111
田村市大越町上大越字元池 87 番地 5
- 都路公民館…☎75-2063 963-4701
田村市都路町古道字遠下前 87 番地
- 常葉公民館…☎77-2013 963-4692
田村市常葉町常葉字町裏 1 番地
- 船引公民館…☎82-1133 963-4312
田村市船引町船引字南元町 28 番地

広告欄 Advertisement

有料広告募集中

問い合わせ…市長公室へ

災害 災害復興住宅融資の対象を拡大します

住宅金融支援機構では、災害からの早期復興を支援するため、災害により住宅に被害を受けたかたに対する長期・固定金利の融資を実施しています。平成24年3月31日施行の福島復興再生特別措置法により、原発事故による避難指示区域内にお住まいになっていたかたは、被災証明書が交付されない場合も災害復興住宅融資を利用できるようになりました。詳しくは、住宅金融支援機構ホームページをご覧ください。

問い合わせ

住宅金融支援機構（災害専用ダイヤル） ☎0120-086-353



救急 転倒骨折予防講演会 -関節のサビつきを防ごう-

運動不足になると、体の関節が、だんだん開かなくなり、老化を早めます。ストレッチ体操など体の関節を十分に動かし、関節のサビつき防止体操で、膝・腰の痛みを軽くしませんか。どなたでもできる簡単な運動を行います。

●日程

日にち	会場	時間
6/8 (金)	常葉保健センター	午前
7/2 (月)	大越保健センター	午前
8/23 (木)	菅谷共栄会館	午後
9/6 (木)	都路保健センター	午後
10/12 (金)	移出張所	午前
10/29 (月)	船引保健センター	午後

- 講師 健康運動指導士 吉井雅彦氏
- 申込方法 各会場とも開催3日前までに、電話でお申し込みください。
- その他 開催時間など詳しくは申し込みの際にお知らせします。
- 申し込み・問い合わせ 保健福祉部 保健課 ☎81-2271

観光 ふねひきアンテナショップのご紹介

市特産品の紹介や販売をはじめ、観光パンフレットの配布、観光写真の展示などを行っています。また、予算に応じて特産品の詰め合わせや地方発送も承っています。市内観光、商店街利用後の休憩、待ち合わせなどにはぜひ喫茶コーナーをご利用ください。

- アクセス JR船引駅から徒歩1分
- 営業時間 午前10時～午後6時
- 定休日 毎週月曜日（※イベント開催時、臨時休業あり）



- 問い合わせ ふねひきアンテナショップ ☎82-5603

田村市観光キャンペーンクルーを募集します

市の観光を広く県内外にアピールしてくれるかたを募集します。

- 選考人員 4人
- 応募資格 満18歳以上（就学者を除く）のかたで市内にお住まいまたは市内にお勤めされているかた ※随時観光行事に参加できるかたに限ります。
- 任期 2年間
- 賞品 トロフィー、記念品、副賞（任期終了時10万円）
- 応募期間 5月7日（月）～6月8日（金）
- 応募方法 自薦他薦は問いません。産業部商工観光課または各行政局産業建設課備え付けの申込用紙に必要事項を記入し、申込用紙と写真を持参または郵送してください。

選考会

- 日時 6月17日（日）午前予定
- 会場 田村市役所（当日の服装制限はありません）
- 申し込み・問い合わせ 963-4393 田村市船引町船引字馬場川原20番地『田村市観光キャンペーンクルー』募集係 産業部 商工観光課 ☎81-2136

公立小野町地方総合病院 から

救命救急講習会を開催しました

2月14日、公立小野町地方総合病院において、県立医科大学付属病院・救命救急センター副部長の池上之浩先生を講師に招き、病院職員と近隣の介護施設職員合わせて約60人が参加して、救命救急講習会を開催しました。講習会では心臓マッサージなどの心肺蘇生法の注意点やAED（自動体外式除細動器）の使用方法や注意事項について講義を受け、その後、参加者が模型を使いながら、実際に心肺蘇生やAEDの演習を行いました。



▲講習会の様子

- 問い合わせ 公立小野町地方総合病院企業団総務課 ☎72-3181

- 水道事業所から - 水道メーターの検針や修繕にご協力ください。

メーター検針のためのお願い

2カ月に1度、皆さんのお宅で水道メーター検針をしています。水道メーターは水道料金の確認だけでなく、気がつかない漏水を発見することもできます。随時、メーター検針ができるよう次のことにご協力をお願いします。

- ① 転入や転出、使用者の変更などがあった場合は、お早めに水道事業所までご連絡ください。
- ② 水道メーターボックスの上に物があると、検針に支障がでます。メーターボックスの周辺の整理を心がけてください。
- ③ 飼い犬は、出入口や水道メーターから離れた場所につないでおいてください。

検満水道メーターの取り替え

検定有効期間が満了することを略して「検満」と言います。8年以上経過した水道メーターを検満メーターと呼び、新しいメーターに取り替えなければ使用できません。取り替え時期が来る皆さんに交換のお知らせをしています。交換は、後日、市が委託した水道工事業者が伺い、交換作業を行います。その際は一時的に水を止めさせていただきますので、ご理解ください。

水道設備工事や水道メーターの撤去は事前に連絡を

土地の整地や建物を撤去するときに、水道事業所へ連絡せずに水道設備や水道メーターを撤去すると、管理データが更新されません。撤去が必要なときは、事前に水道事業所または市指定給水工事業業者へ連絡してください。

水道メーターボックスの修繕・交換

メーターボックスが破損していると、皆さんの安全や水道メーター交換に支障がでます。メーターボックスの修繕や交換は、市指定給水装置工事業業者へ依頼してください。修繕や交換の費用は、自己負担になります。

漏水かなと思ったら

すべての蛇口を閉めてから、メーターボックスの中にある水道メーターのパイロットを確認してください。パイロットがまわっている場合は漏水が考えられます。漏水や蛇口の水が止まらない場合は、市指定給水装置工事業業者に修理を依頼してください。

- 問い合わせ 水道事業所 ☎82-1527

図書 図書館（本館） 休館日…毎週月曜日 6月4・11・18・25日
 〓toshokan@city.tamura.lg.jp ☎82-1001

●●● 必読、今月のオススメ。 ●●●

ナインデイズ
岩手県災害対策本部の闘い



河原れん / 著
一般向け

東日本大震災発災直後、岩手県庁内に設置された災害対策本部。何が起きているのかさえ把握できないまま、医療班の指揮にあたった若きアルバイト医師の秋富慎司。切迫した状況の中、襲いかかる余震。3.11 から9日間の激闘を描くノンフィクションノベル。

幸せを引き寄せる小さな魔法
にほんのおまじない



広田千悦子 / 著
一般向け

小さな頃から何気なく使ってきた「おまじない」。なんとなく実践していても、その本当の意味を知っている人は少ないはず。おまじないの本当の意味、日本古来の伝統の素晴らしさを伝えます。日常生活でふと不安になったとき試してみれば・・・。

としょかんねずみ



ダニエル・カーク / 作 わたなべてつ / 訳
児童向け

図書館に住んでいるねずみのサムは本を読むのが大好き。毎日、いろいろな本を読んでいるサムの頭の中はお話のことでいっぱい！とうとう、自分で本を書くことに……。本を読むこと・書くことの楽しさを教えてくれるねずみのおはなしです。

中をそうぞうしてみよ



佐藤雅彦、ユーフラテス / 作
児童向け

じっくり見て中を想像してみよう！身近にあるものを透かして見ると、どんなふうに見えるかな？X線写真を使って、椅子や貯金箱、鉛筆、ボールペンなど身近なものを透視して、見ているだけで楽しめる写真絵本です。

6月のおはなし会（会場は、常葉分館おはなし会…文化の館ときわ その他の分館おはなし会…各公民館で開催）

	開催日	名称	時間	対象	内容
本館	13・27 (水)	ひだまりおはなし会	10:30～ (15分程度)	0～2歳児	絵本の読み聞かせ・わらべ歌遊び
滝根	30 (土)	滝根分館おはなし会	13:30～ (30分程度)	幼児～小学生	絵本の読み聞かせ・わらべ歌遊び
大越	11 (月)	大越分館おはなし会	15:30～ (20分程度)	幼児	絵本の読み聞かせ・わらべ歌遊び
常葉	13 (水)	常葉分館おはなし会	11:00～ (20分程度)	乳幼児	絵本の読み聞かせ・わらべ歌遊び

相談 6月の各種相談会のお知らせ

行政相談

総務大臣から委嘱を受けた行政相談員が、行政機関や特殊法人などの仕事について意見・要望を受け付け、解決に向けた手助けをします。
 ●日時 19日(火) 午後1時30分～3時30分
 ●会場 滝根公民館 2階和室
 ●相談委員
 松山秀明氏(滝根町) ☎78-3532
 横田弥一郎氏(船引町) ☎82-2003
 ●問い合わせ
 総務部 総務課 ☎81-2111

特設人権相談

5 (火) 船引公民館
午前10時～午後3時
 ●問い合わせ…福島地方検察庁
 郡山支局 ☎024-922-1546

法律相談

6 (水) 市社会福祉協議会本所
午後1時～4時
 ●問い合わせ
 市社会福祉協議会本所 ☎81-2166

心配ごと相談

13 (水) 滝根公民館
20 (水) 市社会福祉協議会本所
27 (水) 常葉老人福祉センター
 いずれも午後1時～午後4時
 ●問い合わせ
 市社会福祉協議会本所 ☎81-2166

文化 文化センター 〓bunka@city.tamura.lg.jp ☎82-5030
 6月の休館日…4・11・18・25日(月)

6月の行事予定

開催日	催し(入場対象・入場料)	時間	問い合わせ
7 (木)	田村市小学生芸術鑑賞教室(市内小学5～6年生・一般入場可)	午前の部 10:00 午後の部 13:20	教育部 生涯学習課 ☎68-3113
10 (日)	消防協会田村支部幹部大会(関係者)	13:00	市民部 生活環境課 ☎81-2272
14 (木)	親と子の交通安全ミュージカル(JAたむら管内の幼稚園年長児童)	10:00	JAたむら共済課 ☎82-6181
16 (土)	田村市少年の主張大会船引支部大会(無料)	13:30	市青少年健全育成市民会議船引支部(事務局…船引公民館 ☎82-1133)
24 (日)	平成24年度田村市文化協会「田村市文化祭(芸能発表会)」(無料)	9:30	教育部 生涯学習課 ☎68-3113

子ども 子育て支援センターからのお知らせ 〓kosodate@city.tamura.lg.jp ☎82-1510

平成24年度「ファミリーサポート養成講習会」受講者募集

- 対象者 子育て支援に関心のあるかた(年齢・性別・資格は問いません。)
 ※託児室を船引公民館内に準備しますので、ご希望のかたは申し込みください。5月30日は託児室のみ子育て支援センターになります。
 - 会場・日程 船引会場…いずれも「船引公民館」
- | 開催日 | 時間 | 内容 |
|----------|----------------------------|-------------------------|
| 5/10 (木) | 10:00～12:00 | 保育のこころ
発達と発育 |
| 5/11 (金) | 13:00～15:00 | 障がいのある子どもの預かり方 |
| 5/15 (火) | 13:00～15:00 | 子どもの栄養と食生活 |
| 5/21 (月) | 13:00～15:00 | 子どもの暮らしのケア |
| 5/24 (木) | 10:00～12:00 | 子どもの心の発達と保育者の関わり |
| 5/28 (月) | 10:00～12:00
13:00～15:00 | 子どものあそび
子どもの健康とケガの処置 |
| 5/29 (火) | 10:00～12:00 | 子どもを取り巻く環境と私たちの関わり |
| 5/30 (水) | 14:00～16:00 | 子どもの発育と病気 |
| 6/11 (月) | 9:00～12:00 | 普通救命講習Ⅲ・子どもの事故と安全 |
- 申込方法 備え付けの申込用紙に記入し、保健福祉部社会福祉課または各行政局市民課、子育て支援センターへ提出してください。申請書は市ホームページからダウンロードできます。

ひまわりひろば

- 日時 5月16日(水)、23日(水)、30日(水)
 午前10時30分～正午
- 内容 親子遊び、手遊び、体操、製作、絵本の読み聞かせなど
- 対象 0歳～6歳児
 ※16日のみ0・1歳児

育児講座

- 絵本の読み聞かせ
- 日時 5月18日(金)
- 食生活について
- 日時 5月25日(金)
- 対象 0歳～6歳児
 ※16日のみ0・1歳児
 午前10時30分～正午
 - 申込 開催の2日前までに電話でお申し込みください。

船引総合福祉センター 5月のおすすめメニュー

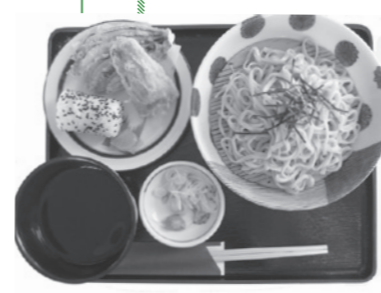

ざるうどんセット(500円)
 国産小麦粉を使ったシコシコのうどんと新鮮野菜の天ぷらにおにぎりが付いた、お得なセットです。
 ●その他 弁当も配達しています。
 ●問い合わせ
 船引総合福祉センター ☎82-0600

まごころありがとうございます

次のかたから市に寄付をいただきました。



- ◆佐藤智彦さん(京都府舞鶴市) 寄附金(ふるさと納税)
- ◆山崎美智夫さん(埼玉県朝霞市) 寄附金(ふるさと納税)
- ◆株式会社チェンジ(福岡県久留米市) 寄附金(一般寄付金)
- ◆公益財団法人モラロジー研究所(千葉県柏市) 寄附金(一般寄付金)
- ◆旭鉦末資料合資会社(東京都台東区) 寄附金(一般寄付金)
- ◆旭鉦末株式会社(東京都台東区) 寄附金(一般寄付金)
- ◆福島石灰株式会社(東京都文京区) 寄附金(一般寄付金)
- ◆日成ビルド工業株式会社(代表取締役 森岡篤弘さん・石川県金沢市) 寄附金(一般寄付金)
- ◆日本教職員組合(中央執行委員長 中村讓さん・東京都千代田区) 寄附金(教育費寄付金)
- ◆小松祝正さん(田村市大越町) 油彩画「久之浜の海」
- ◆日陶科学株式会社(代表取締役社長 山田光彦さん・愛知県名古屋市長) 放射線測定機10台
- ◆常葉小学校同窓会(会長 渡邊清行さん・田村市常葉町) 掃除機5台
- ◆大越中学校(3学年委員長 渡辺裕夫さん・田村市大越町) 折りたたみ椅子33脚
- ◆昭和39年美山小学校卒業生(代表 佐藤洋一さん・田村市船引町) 教材提示装置1台

エゴマ搾油所北部作業所

5月の稼働日…27日(日)

- 受付 午前8時30分～11時30分
- 場所 北部作業所(船引町新館)
- 問い合わせ 産業部 農林課 ☎81-2511