

# Tamura

たむら市政だより

あぶくまの人・郷・夢を育むまち  
- はつらつ高原都市 -



第6回田村地方自衛消防操法大会が開かれ、各事業所の職員が無駄のないきびきびした動きを披露しました。(9/11 市運動公園駐車場)

10<sup>no.116</sup>  
2014

今月の主な内容

- 災害／もしものに備える
- 市の財政健全化判断比率を公表します
- たむら ほっとニュース など

締切迫る！

【応募期限】

10月20日  
(月)



「昨年の金賞作品」



第4回田村市写真コンクール

## 応募作品を募集

四季折々の題材からご応募ください。

入賞作品には賞状と副賞を贈呈します。

- 金賞 1点……賞状・副賞(商品券5万円)
- 銀賞 3点……賞状・副賞(商品券3万円)
- 銅賞 6点……賞状・副賞(商品券2万円)
- 佳作 10点……賞状・盾(商品券1万円)

【テーマ】田村市の観光、行事、物産、まつり、街並み、建物、文化遺跡、桜、人物(田村市にかかわる職人、働く人)

【応募作品】カラープリント四ツ切判(ワイド可)

【審査発表】10月下旬

【注意事項】

- ①作品は未発表のものに限ります。
- ②被写体が人物の場合、必ず本人の承諾を得てください。
- ③入賞作品の著作権は主催者に帰属し、宣伝物、展示などに使用させていただくことがあります。
- ④入賞者にはネガを提出していただきます。
- ⑤応募作品・ネガなどは返却できません。
- ⑥デジタルカメラで撮影した写真の応募は印画紙プリントに限ります。

【応募・問い合わせ】

〒963-4312

田村市船引町船引字上中田17-1

船引町観光協会(船引町商工会内) ☎82-4264





# 災害

## もしもに備える

### 気象情報に注目！

気象庁が発表する警報や注意報、気象情報などは、災害を防止・軽減するために重要な役割を果たしています。

災害が起こるおそれがあると予想される場合に発表されるのが「**注意報**」、重大な災害が起こるおそれがあると予想される場合に発表されるのが「**警報**」です。さらに、重大な災害が発生するおそれが著しく大きいと予想される場合には「**特別警報**」が発表されます。最近耳にする言葉では「**記録的短時間大雨情報**」があります。これは、数年に一度程度しか発生しないような短時間の大雨を観測したり、解析したりしたときに発表されます。その基準は、1時間の雨量の歴代1位または2位の記録が参考にされます。

災害はいつ起こるか分かりません。突然の事態に慌てず対処できるように、日ごろから準備しておくことが大切です。今あなたの家ではどんな防災グッズが準備されていますか？

非常時に必要なものは、家庭ごとで異なります。住んでいる地域の実情や家族構成に合わせて、必要なものを家族で話し合ってみましょう。

次の品は、非常持ち出し品として準備しておく役に立つ一例です。参考にしてください。

- 現金
  - 非常用ライト
  - 非常食品
  - 水3リットルくらい
  - タオル
  - 救急医薬品・常備薬
  - ティッシュ
  - ウエットティッシュ
  - 携帯ラジオ
  - 雨具
  - ポリエチレンゴミ袋
  - 油性マジック
  - 下着
  - ひも・ロープ
- 非常時の持ち出し品は「あれば便利なもの」より「無ければ困るもの」を準備します。使用や消費の期限を確認し、普段の生活で使っているものと併せて、更新を忘れないようにしましょう。

## 脅威

日本全国、災害の起こらない安全な場所はない。そう思わせるほど、日本各地でさまざまな災害が起こっています。阪神淡路大震災や新潟中越地震など、大きな地震があっても田村市とは無縁と誤っていても多いのではないのでしょうか。しかし、あの日は突然やってきました。今まで感じたことのない強烈な揺れ。マグニチュード9.0の日本周辺における観測史上最大の地震です。その後の津波被害や原発事故は、今もなお多くの住民を苦しめています。

近年はゲリラ的な豪雨が各地をピンポイントで襲い、目を疑うほどの被害をもたらしています。今年8月2日には船引町で昭和51年以降では観測史上最大の1時間に63ミリの非常に激しい

## 情報

災害が起こったとき、重要になるのは災害の詳しい状況と避難などの情報です。素早い情報の収集は、災害による被害を最小限に食い止めることになります。テレビやラジオ、インターネットなどは、リアルタイムの情報を得る有効な手段です。

市では、より身近で最新の情報を発信するため、各世帯にデジタル方式の防災行政無線の受信機を設置しています。

また、緊急速報メール（エリアメール）の配信も運用開始しました。これにより市内に居れば、防災行政無線がないところでも携帯電話から避難情報を得ることができます。さらに、市ではフェイスブックを活用し各種情報を発信して



田村市フェイスブック (facebook)  
<https://www.facebook.com/tamura.city>



## 行動

市では、災害に対する最善の防災対策がとれるように、「避難勧告」と「避難指示」を出す場合があります。これは災害対策基本法に基づいて、市長（災害対策本部長）が判断して発令します。緊急性では「避難指示」の方が「避難勧告」より高く、拘束力が強くなります。いずれも予報や状況を総合的に判断し、災害が切迫したときに出来るものです。市から避難情報が出た場合は、速やかに身を守るため安全な場所へ避難してください。

また、避難勧告などが出ていなくても、身の回りに危険を感じたら自主的に避難することが大切です。常に防災意識を心掛けましょう。



避難する場合、建物の構造は鉄骨造や鉄筋コンクリート造が安心です。市の緊急避難の場所としては、各地区にある市所有の公民館や体育館などがあります。家の近くの避難所を確認し、家族で災害時の行動を話し合っておきましょう。

また、地震などの災害は、必ず自宅で被害に遭うとは限りません。職場や出掛けた先で被災した場合の避難所も把握しておくが安心です。行政区管理の集会所などは、地区内の一時避難場所になります。なお、場合によっては、安易に屋外に出ると危険なこともありますので、適切な判断で行動をお願いします。

### 自らの職場は自らが守る



第6回田村市地方自衛消防操法大会が9月11日、市運動公園駐車場で開かれ、各事業所が訓練の成果を披露しました。

- 3人操法：1号消火栓（参加12チーム）  
最優秀賞：社会福祉法人三春町社会福祉協議会
- 2人操法：2号消火栓（参加8チーム）  
最優秀賞：社会福祉法人田村福祉会 特別養護老人ホーム 船引こがし荘
- 2人操法：消火器（参加18チーム）  
最優秀賞：(株)田村自動車教習所







## 市の財政健全化判断比率を公表します

地方公共団体の財政の健全化に関する法律に基づき、平成25年度の健全化判断比率および資金不足比率を公表します。

### 平成25年度決算に基づく健全化判断比率・資金不足比率

| 指 標       | 田村市の比率 | ⑥早期健全化基準 |
|-----------|--------|----------|
| ①実質赤字比率   | —      | 12.81    |
| ②連結実質赤字比率 | —      | 17.81    |
| ③実質公債費比率  | 7.7    | 25.0     |
| ④将来負担比率   | 40.8   | 350.0    |
| ⑤資金不足比率   | —      | 20.0     |

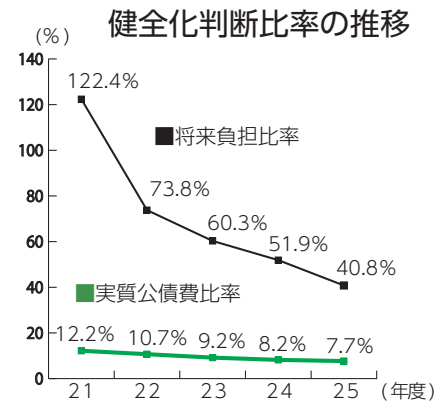

### ●各指標の解説

|           |  |
|-----------|--|
| ①実質赤字比率   | 一般会計等（田村市では一般会計・授産場事業特別会計・診療所事業特別会計）の実質赤字比率です。<br>※対象となる会計はすべて黒字であり、実質赤字比率は算定されません。  |
| ②連結実質赤字比率 | すべての会計（一般会計等・公営事業会計（田村市では国民健康保険特別会計・介護保険特別会計・後期高齢者医療特別会計・田村地方介護認定審査会特別会計・公営企業会計））の実質赤字比率です。<br>※対象となる会計はすべて黒字であり、連結実質赤字比率は算定されません。   |
| ③実質公債費比率  | 公債費や公債費に準じた経費の比重を示す比率です。<br>○18%以上になると地方債の発行に県知事の許可が必要となります。<br>○25%以上になると一部の地方債を発行できなくなります。<br>○35%以上になるとほとんどの地方債を発行できなくなります。<br>※前回算定値（平成24年度：8.2%）と比べると、0.5ポイント下がりました。<br>これは、公債費の繰上償還により地方債（借入れ）残高が減少し、比率が良化したものと考えられます。 |
| ④将来負担比率   | 地方債残高のほか一般会計等が将来負担すべき実質的な負債をとらえた比率です。<br>※前回算定値（平成24年度：51.9%）と比べると11.1ポイント下がりました。<br>債務負担行為に係る支出予定額の減少や関係一部事務組合における地方債残高の減少などにより、比率が良化したものと考えられます。   |
| ⑤資金不足比率   | 公営企業ごとの資金不足の比率です。<br>※すべての公営企業において資金不足額、資金不足比率はありません。  |
| ⑥早期健全化基準  | 財政の早期健全化を図ることとなる基準を示し、この数値以上になると財政健全化計画の策定などが義務付けられます。   |

なお、福島県市町村財政課ホームページには県内各市町村の指標が掲載されています。  
<http://www.pref.fukushima.jp/shichousonzaisei/>

## 火災・救急 119番 をしたら

係員が次のことを尋ねます。  
慌てず、ゆっくり、はっきりと  
教えてください。

火災ですか？ 救急ですか？

住所はどこですか？  
消防車・救急車が必要な住所を  
正確に教えてください。

近くに目標物はありますか？  
店舗や公共施設などがあれば  
教えてください。

●火災の場合  
何が燃えていますか？  
●救急の場合  
どのような症状ですか？

あなたのお名前と電話番号を  
教えてください。

### ～携帯電話での注意点～



- 危険ですので、安全な場所に停車して通報してください。
- 確認の電話をすることがありますので、電源は切らないでください。
- 携帯電話からの通報は、場所の特定がしにくいので近くの目標（建物・バス停・橋など）を正確に伝えてください。

## ●土石流

今年8月に起こった広島市の土砂災害は、私たちに衝撃を与えました。この甚大な災害は、田村市でも起こり得るものです。大量の雨が降り続けば、山や崖などは崩落する危険があります。このため、土砂災害についてよく知っておくことが大切です。

長雨や集中豪雨などによって、山腹や川底の石、土砂などが、水とともに一気に下流

## ●地すべり

に押し出されるものを土石流といいます。流れの速さは、時速20〜40キロもあるため一瞬で大きな被害が出ます。前触れとしては、山全体がうなるような音がしたり、川の水が急に濁ったり、流木がまじり始めたりします。雨が降り続けているのに、川の水かさが増え始めることもあります。

比較的ゆるやかな斜面にお

いて、地中の粘土層などのべりやすい面が地下水などの影響で、ゆっくりと動き出すものを地すべりといいます。広範囲に発生するため、住宅や交通路に大きな被害が出ます。前触れとしては、地面にひび割れができたり、地面の一部が落ち込んだり、盛り上がったたりします。崖や斜面から水が噴き出すことや、井戸や沢の水が濁ることもあります。

## ●崖崩れ

地中に染み込んだ水分が土の抵抗力を弱め、雨や地震の影響で斜面が崩れ落ち、土砂が流出するものを崖崩れといいます。突然起こるため、家の近くで発生すると、逃げ遅れなどで大きな被害が出ます。

前触れとしては、崖から小石がパラパラと落ちてきたり、崖に割れ目ができたりします。また、崖から水が湧いてき

たり、崖から音がしたりします。

## 市防災マップを今後配布

市では、土砂災害ハザードマップと想定浸水区域図などを載せた防災マップを各世帯に配布します。いざというときに落ち着いて行動できるように、ご活用ください。

【問い合わせ】

市民部 生活環境課

☎81・2272



## 大越中女子バスケット部が東北大会 3 位

第 4 4 回東北中学校バスケットボール大会に出場した大越中の女子バスケットボール部が、第 3 位に入賞しました。

大会は 8 月 9 日と 1 0 日、岩手県盛岡市で開かれ、予選リーグで岩手県の花巻中に 7 0 対 4 1、山形県の第四中に 4 8 対 4 4 で勝利しました。2 日目の決勝トーナメント準決勝では、秋田県の桜中を相手に第 4 クォーター残り 1 分に 5 4 対 5 4 の同点に追いつき、手に汗握る試合を繰り広げましたが、惜しくも 2 点差で決勝進出を逃しました。

選手はあと一步の 3 位に悔しさをにじませましたが、自信を深め、来年の優勝に向け決意を新たにしました。



## 岩井沢、古道のスポーツ少年団が第 3 位



都路グリーンパーク杯争奪スポーツ少年団バレーボール大会が 4 年ぶりに開かれました。県内から 2 4 チームが参加し、8 月 3 1 日、古道体育館ほか 2 会場で熱戦を繰り広げました。久しぶりの大会に、みんなが笑顔で楽しく元気に、一生懸命ボールを追いかけていました。

市内チームの結果は下記のとおりです。

- 行司ヶ滝ブロック 第 3 位…岩井沢スポーツ少年団（都路町 写真左）
- 五十人山ブロック 第 3 位…古道スポーツ少年団（都路町 写真右）



## スマート IC の設置が許可



磐越自動車道〔仮称〕田村中央スマートインターチェンジ〕の設置が国土交通大臣から許可され、連結許可書の伝達式が 8 月 2 9 日、市役所で行われました。式では、国土交通省 東北地方整備局郡山国道事務所の原田吉信所長から冨塚市長に連結許可書が手渡され、スマート IC 設置についての活発な意見交換がなされました。

## お座敷列車ふるさと号の旅



大越駅友の会主催のお座敷列車「ふるさと号」が 9 月 1 3 日から 1 4 日に運行され、5 7 人が山形県鶴岡市方面を旅しました。この旅行は J R 磐越東線の活性化と大越駅の利用促進を目的に企画され、参加者は和室タイプの車内で車窓からの素晴らしい景色をバックにカラオケで自慢ののどを披露するなど、ゆったりと旅を楽しみました。

## 松本寅次郎さんに百歳賀寿



船引町上移の松本寅次郎さんが 9 月 1 0 日に満百歳を迎えられ、県から県知事賀寿と記念品、市から賀寿と祝金が贈られました。

また、市社会福祉協議会、船引町老人クラブ連合会からそれぞれ賀寿と祝金が贈られました。

寅次郎さんは、にこやかに賀寿などを受けていました。長寿の秘訣は「正直で真面目なこと」とのことです。

## キャンプで大越と常葉が交流



大越公民館少年教室「のびのびチャレンジスクール」と常葉公民館少年教室「アソベンチャークラブ」の合同キャンプが 8 月 1 9 日と 2 0 日の 2 日間、郡山自然の家で行われました。2 4 人が班に分かれてテントを組み立てたり、野外炊飯でカレーを作って仲良く食べたり、猪苗代湖で泳いだりしました。両教室の児童は、協力し合って交流を深め、楽しい夏休みの思い出をつくりました。

## 素早い魚に悪戦苦闘



8 月 1 3 日、都路町で 4 年ぶりに「魚つかみ大会」が行われました。

古道プール前駐車場にブルーシートを利用した仮設の池が設置され、1 4 5 kg のマスやイワナが放たれました。真夏の日差しが照りつける中、子どもたちとお盆に帰省した客など約 2 7 0 人が、必死に魚を追いかけて、歓声と水しぶきをあげていました。

主催は、田村市青少年健全育成市民会議 都路支部と都路公民館。

## 野球がつなぐ熱い絆



田村市都路町スポーツ振興会と都路公民館主催の「第 7 回お盆野球大会」が 8 月 1 5 日、除染が終了した都路運動場の野球場で行われました。

お盆で帰省した同級生や親戚の方々がチームを作り、4 チームが和やかな雰囲気の中にも熱い戦いを繰り広げました。

結果は下記のとおりです。

- 優勝…チーム直（写真上）
- 準優勝…坪井ファミリー



## 田村の夏を締めくくる灯籠と花火



第65回灯籠流しと花火大会が8月24日に開かれ、大小さまざまな灯籠約3千個と約千発の大輪の花火がたむらの夜を彩りました。

灯籠は一般の部に32点、学生の部に23点が集まり、審査の結果、一般の部の大会会長賞は、ミツバ福島工場「アナと雪の女王」、市長賞は丸美「となりのトトロ」、市議会議長賞は田村ライオンズクラブ「天馬」、船引町商工会長賞は清水商店「妖怪ウォッチ」に決まりました。

大勢の人が趣向を凝らした灯籠や色鮮やかな大輪の花火、立ち並んだ露店を満喫し、夏の最後のイベントに笑顔を見せていました。



## あぶくま洞で食の祭典

県内外のグルメ30店が集結した「食ッキング」グルメフェスティバルが8月23日と24日に行われ、大勢の家族連れや食通がB級グルメを堪能しました。初日には大食いフードファイターのアンジェラ佐藤さんが登場し、一般客の挑戦者と対戦して桁違いの食べっぷりを披露しました。多彩な音楽ライブも行われ、美味しい料理を引き立てました。



## 1年ぶりに学校学年対抗ドッチビー



市青少年健全育成市民会議 常葉支部主催のドッチビー大会が8月22日、常葉体育館で行われました。県フライングデスク協会の渡部貴人さんからルールなどの説明を受け、常葉小・関本小・西向小学校が熱戦を繰り広げました。●1・2年の部 優勝…ときわっ子(常葉小、写真左) ●2・3年の部 優勝…関本スーパーフリスビー 2014(関本小、写真中央) ●5・6年の部 優勝…西向タマコナース(西向小、写真右)

## 石井弘喜さんに晴れの叙勲



元上大越小学校長の石井弘喜さん(常葉町常葉)が、瑞宝双光章を受章しました。

石井さんは昭和23年に常葉小学校から教師の道を歩み、常葉中、大越中、船引小教員などを経て、移小、上大越小など小学校3校の校長を歴任するなど、学校教育振興に対する多大な功績が認められました。

伝達式は自宅で行われ、助川弘道教育長から勲記と勲章が伝達されました。

## 体育協会長杯で常葉BCCが優勝



第9回田村市体育協会長杯野球大会が都路と大越の運動場で開かれ、野球協会各支部に登録している10チームがA・Bブロックのトーナメント戦を行いました。決勝戦は8月31日に行われ、白熱した試合が展開されました。

●優勝…常葉BCC(写真左) ●準優勝…道之内ハリケーン(写真右)

## 奥会津を歩いて満喫



滝根町と船引町合同のハイキングが9月6日に行われ、34人が赤べこ発祥の地「柳津町」を散策しました。

只見川沿いをたどり、観光名所を巡るハイキングコースに、参加者は少し早い秋の気配を感じながら遊歩道を思い思いのペースで歩きました。また、心地よい汗を流し、奥会津の美景を満喫しました。

## いわきを丸ごと楽しむ



都路チャレンジ移動教室が8月7日に開かれ、25人の子どもたちが参加しました。

いわきかまぼこ工房では、魚のすり身を丸型に入れて均等にし、その上に黄色や水色、ピンクのすり身で絵を描いて蒸しました。その後の竹ちくわ作りでは、ナイフと竹の棒ですり身を巻いていく工程に苦戦しましたが、全員が自分で作った竹ちくわの焼きあがりを楽しみに見ていました。

小名浜湾内を巡る遊覧船では、カモメに餌をあげたり、海からの眺めを楽しんだりして有意義な1日になりました。



中学校駅伝で健脚を競う



田村支部中学校駅伝競走大会が9月4日、市陸上競技場で開かれました。男子は大会新で船引A、女子は三春Aが優勝し、県大会出場を決めました。

●男子・①船引A( 糺田健司 8分55秒区間新、猪狩佑太、星野裕人、玄葉隆太郎、佐藤龍雅、渡辺龍平) 大会新56分30秒②常葉A 58分46秒③小野A④三春A⑤船引B⑥移

●女子・①三春A 45分27秒②船引A 46分23秒③岩江A④船引B⑤常葉A⑥船引南

吉田ヨシノさんに百歳賀寿

9月16日に満百歳を迎えられた吉田ヨシノさん(船引町今泉)。贈呈式は、二男の吉田貞夫さんが代理で受領しました。



富塚市長から県知事賀寿と記念品の伝達、および市からの賀寿と祝金が贈られました。また、市社会福祉協議会、船引町老人クラブ連合会から賀寿と祝金が贈られ、県遺族会から賀寿と記念品、船引遺族会から記念品が贈られました。

ヨシノさんの長寿の秘訣は「早寝早起きを心掛け、体をよく動かすこと」とのことです。

ネイルアートで全国大会へ出場



郡山ヘアメイクカレッジ2年の鈴木香奈子さん(船引町船引)が、第6回全国理容美容学生技術大会の東北地区大会でネイルアート競技に出場し、優秀賞を受賞しました。さらに9人の東北代表に選ばれ、全国大会の出場を決めました。

東北地区大会は7月31日、福島市のあづま総合体育館で開かれ、鈴木さんは地元福島で開催とあって、今年3月から練習に力を入れてきました。

ネイルアートは、親指から小指に見立てた5枚のネイルチップにアクリル絵の具でフラットアートを施し、40分以内に仕上りを競います。大会ごとにテーマが決められ、今回は小さなネイルチップに「ときめき」を表現する繊細な技術とデザイン性が審査されました。鈴木さんは現在、今月28日に札幌市で行われる全国大会に向け練習に励んでおり、「ぜひ、福島に全国大会のトロフィーを持って帰りたい」と話してくれました。

走る、跳ぶ、投げるで小学生が躍動



第10回田村市小学校陸上競技大会が9月17日、市陸上競技場で開かれました。結果は次のとおりです。(上位3位まで 敬称略)

男子

- 800Mハードル
  - 1000M
  - 1000M
  - 4×1000Mリレー
- ①遠藤大輝(船引南)13秒87 ②西山和樹(滝根) ③吉田義史(古道)
- ①根本将汰(大越)13秒51 ②舞木歩武(大越) ③伊藤天琉(大越)
- ①鈴木稜平(美山)3分20秒71 ②松本優大(瀬川) ③渡邊周(常葉)
- ①大越1組(伊藤隆成、伊藤天琉、富塚尚輝、舞木歩武)58秒19
- ②常葉(佐々木滉大、渡邊勇樹、渡邊周、高橋魁)
- ③大越2組(渡邊愛斗、佐藤遥斗、石井豊基、根本将汰)
- ①管野将登(西向)1m27cm ②石井尚輝(船引)、平林皐輝(船引)
- ①伊藤隆成(大越)3m88cm ②渡邊勇樹(常葉) ③佐藤遥斗(大越)
- ①白石陸登(関本)47m63cm ②渡辺伊吹(船引) ③白土滉也(大越)

女子

- 800Mハードル
  - 100M
  - 800M
  - 4×100Mリレー
- ①大山向日葵(美山)14秒74 ②遠藤風花(船引南) ③大越彩未(芦沢)
- ①浦山香織(常葉)14秒83 ②白石彩乃(大越) ③吉田美優(常葉)
- ①青木羽海(西向)2分46秒03 ②松崎未玲(美山) ③渡邊愛莉(常葉)
- ①常葉(渡邊愛莉、浦山香織、管野志保、吉田美優)1分00秒65
- ②美山(齋藤杏奈、鎌田亜美、松崎未玲、大山向日葵)
- ③大越1組(白土瑠華、松本愛花、櫻井南実、白石彩乃)
- ①吉田咲奈(滝根)1m13cm ②鈴木遥香(船引)、山代綺華(芦沢)
- ①宗像萌(船引南)3m57cm ②松本優愛(船引) ③堀越愛未(船引南)
- ①門馬梨花(船引)43m30cm ②小石沢裕香(美山) ③本田みう(西向)

混合

- 4×100Mリレー
- ①芦沢(大越彩未、宗像大真、渡邊楽斗、橋本朋弥)1分06秒13
- ②菅谷(大和田創希、佐藤凜、鈴木大晴、横田晃大)
- ③広瀬(三坂安優奈、石塚萌唯、村上滉斗、石井桃花)

白球を追って、はつらっプレー



第29回あぶくま洞大多鬼丸旗争奪児童ソフトボール大会が8月23・24日の2日間、滝根運動場などで開かれ、県内の各スポーツ少年団が熱戦を繰り広げました。

●Aブロック「なら組」 優勝…舘岩ベアーズスポーツ少年団(南会津町)

●Bブロック「つつじ組」 優勝…須賀川牡丹ソフトボールスポーツ少年団(須賀川市)

●Cブロック「うぐいす組」 優勝…T・Kヤンキーススポーツ少年団(郡山市)

野球を通じて友情を深める



船引スポーツ少年団の14人が被災地支援を行う東京都と都体育協会とのスポーツ交流事業に招待され、墨田区の本向少年野球リーグで軟式野球の交流試合を楽しみました。

選手は8月23日に東京入りし、江戸東京博物館や東京スカイツリーなどを見学。夜は本向リーグのメンバー宅にホームステイして交流を深めました。試合は24日、区内の錦糸公園野球場で行われ、本向リーグ選抜チームとの2試合で白熱したゲームを展開しました。初めての人工芝の球場でのプレーは、思い出に残る貴重な体験となりました。



## 福島ファイヤーボンズが田村市で初陣



男子プロバスケットボール・bjリーグの前哨戦「2014～15 プレシーズンゲーム東北カップ」が9月13日に開幕し、岩手ビッグブルズを迎えての一回戦が田村市で開かれました。県内初のプロバスケットボールチームとなる福島ファイヤーボンズが市総合体育館に登場し、デビュー戦を待ちわびた大勢のファンに迫力のプレーを披露しました。開催地として富塚市長があいさつし、約2mの外国人選手に挟まれ、始球式を行いました。ハーフタイムには、チアリーダーが華やかなダンスを披露し試合に花を添えました。

試合は第2クォーターまで37対43とほぼ互角の展開。後半に突き放され、67対82で惜しくも初陣を飾れませんでした。福島に勇気と希望を与えてくれました。

## 各地区の敬老会で、笑顔と拍手



市内12会場で9月15日、74歳以上の方を招待した敬老会が開かれました。市長からのお祝いのあいさつに続き、敬老祝金、記念品の贈呈などが行われました。また、88歳の米寿の方には賀寿と記念品が贈られ、本年度中に100歳を迎える方に内閣総理大臣からの祝い状と記念品が伝達されました。各会場では、各種団体による趣向を凝らした演芸が披露され、招待された皆さんは笑顔を見せるなど楽しい一日を過ごしていました。



## 都路地区隊消防団組織図

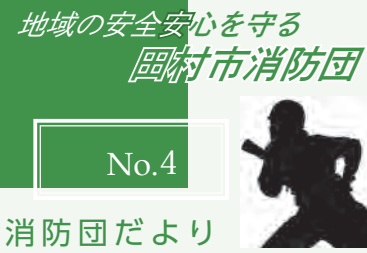

消防団の組織や活動内容などを紹介する「消防団だより」の第4回目は、都路地区隊をお知らせします。

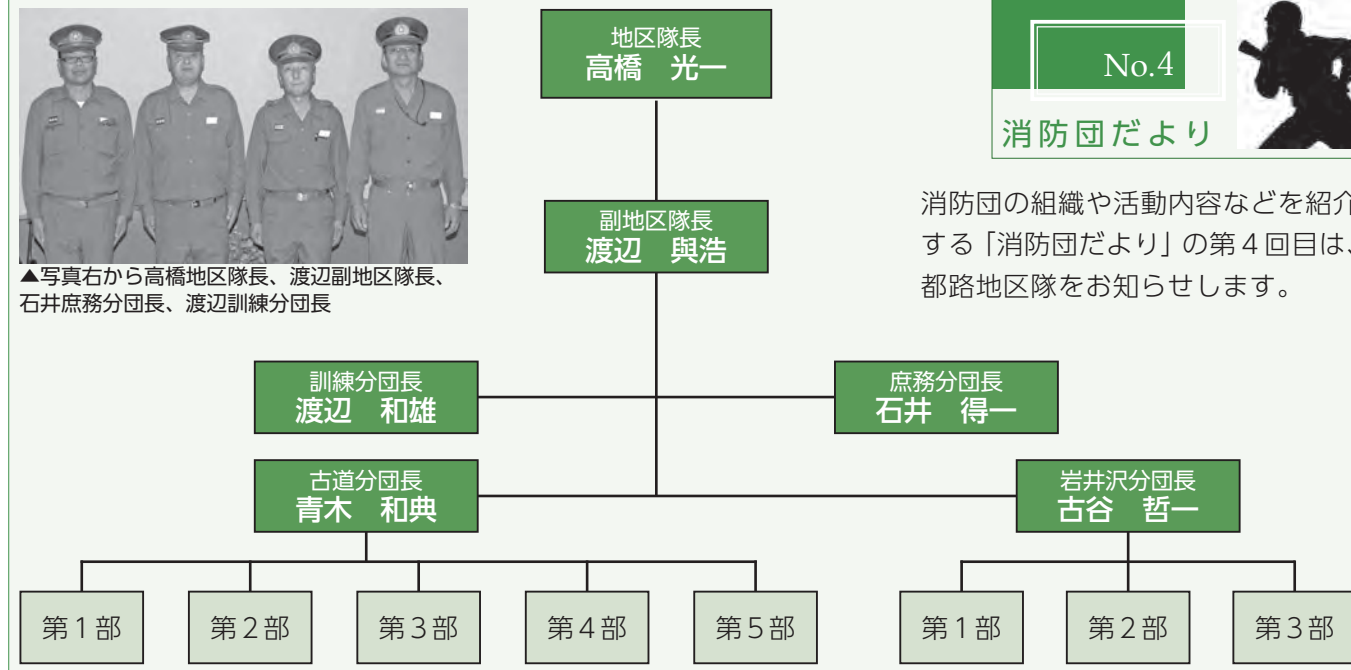

▲写真右から高橋地区隊長、渡辺副地区隊長、石井庶務分団長、渡辺訓練分団長

都路地区は山林が約8割を占め、その内、国有林が約半分を占めています。位置は田村市の北東部にあって、西部は常葉町と一部船引町移地区、北部は葛尾村、南部は川内村と接し、東部は現在原発事故で通行規制がある浪江町と大熊町に接しています。

平成23年3月11日の震災および原発事故では、都路地区の住民の方が避難することになった際、いち早く消防団員が避難所への誘導や居住者の確認、避難所での防犯警備などを行い、あらためて消防団の存在意義や必要性が注目されたところです。

都路地区隊は、高橋光一地区隊長を筆頭に渡辺與浩副地区隊長、渡辺和雄訓練分団長、石井得一庶務分団長、古道・岩井沢地区を統括する分団長2人の計6人



▲6月開催の小型ポンプ操法で、準優勝の岩井沢分団第2部

また、6月22日に開かれた第5回田村市消防団消防操法大会には、古道分団がポンプ車に、岩井沢分団が小型ポンプ車に出場し、毎朝の練習の成果を発揮して、岩井沢分団第2部が小型ポンプ操法の部で準優勝しました。

都路地区隊は、今後とも市民の皆様のご協力を得ながら団員とともに都路地区および田村市内の消防防災を担っていききたいと思っています。

今後も地域のために！



田村市消防団  
都路地区隊  
隊長 高橋 光一

の幹部と副分団長5人、部長16人、班長22人、団員107人の合計156人で組織され、ポンプ車2台と積載車9台を所有しています。

日ごろの活動は、規律訓練の実施やポンプの試運転、機械器具の点検を行うなど、万が一の火災出動に備えるとともに、毎月5の付く日は、車両による無火災広報など予防消防にも取り組んでいます。その成果もあり、昨年度から1年間、無火災を迎えることができました。

都路地区隊は、地区隊本部と2つの分団で構成されています。古道分団は青木和典分団長を中心に5部体制で古道地区を、岩井沢分団は古谷哲一分団長を中心に3部体制で岩井沢地区を担当し、それぞれ消防・防災活動を行っています。



# Funehiki High School News vol.86

## ◆ふねひき夏まつりに日本文化 部よさこい班が出演しました



8月24日(日)、船引駅前公園で、日本文化部がよさこいを披露しました。生徒たちはまつりに向けて、猛暑が続いた夏休み中、課外と両立しながら連日学校内で練習しました。その成果は十分に発揮されたと思います。

同じ日に行われた第65回灯籠流し大会でも本校美術部が出品し、学生の部で田村市教育長賞を受賞しました。



## ◆「ふくしま教育の日関連事業」 授業公開の実施について

本年度も11月7日(金)、授業公開を行います。日頃、本校の教育活動に対して地域のご支援、ご協力に対する感謝の意味を込めて実施します。

当日は午前中、授業公開を行い、午後は芸術鑑賞会を実施します。落語や切り絵などの古典芸能を楽しむことができますので、ぜひお越しいただき、生徒たちの活動の様子をご覧ください。

## ◆秋季東北地区高校野球県大会出場が決定しました

8月31日(土)、郡山市・開成山球場で県大会出場をかけて、田村高校と対戦し、8対6で見事勝利し、秋季大会では創部54年目にして初めて県大会出場権を獲得しました。選手たちは夏休み中も県大会出場を目標に猛練習に励み、試合では持ち味の機動力野球を生かして勝利に結びつけました。あいづ球場をメインに9月12日から開幕する県大会では、上位進出を目指して頑張ります。

さらなるご支援をよろしくお願いします。



福島県立船引高等学校 Tel...0247-82-1511 Fax...0247-82-5233  
HP...<http://www.funehiki-h.fks.ed.jp> mail...[school@funehiki-h.fks.ed.jp](mailto:school@funehiki-h.fks.ed.jp)

## ◆同窓会総会が行われました



8月15日(金)、「ウェディングプラザ丸美」で、同窓会総会が行われました。同窓会会長をはじめ、全国各地から同窓生が出席されました。

総会の後、記念撮影と懇親会が行われました。恩師の先生や卒業生が出席し、盛大に終わりました。



## ◆生徒を対象に大学見学会を 実施しました

8月9日(土)に全学年の大学・専門学校進学希望者を対象に大学見学会を実施しました。本年度はいわき明星大学を見学しました。生徒は到着後、各自学食で昼食をとり担当者から説明を受けた後、希望する分野に分かれて模擬講義を受けました。将来の進路に向けて深く考察するきっかけになったのではないかと思います。



## クライストチャーチ大地震



Natasha Horner  
ナターシャ・ホーナーさん  
(ニュージーランド  
クライストチャーチ市出身)

2011年にニュージーランドと日本で大地震が起きました。どちらの時も私はその場に居合わせませんでしたが、1週間後に訪れたニュージーランドでその状況と惨禍を目の当たりにしました。以前のニュージーランドは、日本のように地震が頻繁に起きてはいませんでした。クライストチャーチにある建物の土台を揺るがす最初の大きな地震は、2010年の9月でした。その後も定期的に揺れが続きました。そして、2011年2月に最初の大きな揺れが朝の早い時間帯にあって、本震は多くの人々が市の中心街にいる昼時に起きました。その地震の激しさは強烈で、前年に起きた地震の修復で足場が組んであった中心街は、多くの建物が全半壊しました。

私が日本に来て驚いたことは建物の入念な建築方法でした。日本は建築基準が非常に厳しいと思います。日本は厳しい気象や地震の多発国であるだけに、それらの条件を満たす耐久性を持つ建物が建てられています。ニュージーランドでは、クライストチャーチ大地震の後、建物の基準や施工者、建築に必要な条件などに厳しい目が向けられるようになりました。一方、ニュージーランドで地震による災害の発生で誰を責めるかに関心が向けられていた間、日本は最善を尽くして地震の跡片付けや復旧に努めていました。しかもニュージーランドでは、倒壊や損壊した建物によってできた空き地をどうすればよいかという官僚的な考えにとらわれていました。また、余震が頻繁に起きるので、再建の時期はいつが最適かを判断することが困難でした。2013年に私がニュージーランドを離れる時、市の中心街には取り壊す予定の建物と店舗やカフェで使うための輸送コンテナがたくさんありました。余震がだんだん少なくなり、週に1回程度の発生に減っていったのは、私が日本に来てから経験したことと同じです。現在クライストチャーチは、ゆっくりではありますが確実に元の状態に戻ろうとしています。



日本に来て、私はニュージーランド出身でクライストチャーチ大学に通っていたことを話すことがありました。そのとき私を驚かせたのは、日本の人たちも大きな悲劇を経験しているのに、クライストチャーチの人たちに示してくれた共感の大きさでした。このことは私に将来への明るい見通しと希望を与えてくれました。私の国のために心から復興を祈っていただけることに感謝しています。ニュージーランドは日本の繊細さといったわりの心をお手本にすることができると思います。



| 海 | を | 越 | え      | て |
|---|---|---|--------|---|
| 英 | 語 |   |        |   |
|   | 指 | 導 | 助      | 手 |
| ペ | ン | リ | レ      | ー |
|   |   |   | No. 16 |   |





問い合わせ

- 保健福祉部 保健課 ☎81-2271
- 大越行政局 市民課 ☎79-2113
- 常葉行政局 市民課 ☎77-2113
- 滝根行政局 市民課 ☎78-1203
- 都路行政局 市民課 ☎75-2112

乳幼児健康診査など

乳幼児健康診査の共通事項

●会場…各保健センター ●受付…13:00 ～ 13:20

① 4 カ月児健診

| 日      | 地区       | 対象                            | 会場 |
|--------|----------|-------------------------------|----|
| 5 (水)  | 都路<br>常葉 | 平成 26 年 6 月生～<br>平成 26 年 7 月生 | 常葉 |
| 27 (木) | 船引       | 平成 26 年 7 月生                  | 船引 |

●持参物…母子健康手帳・問診票・バスタオル

② 10 カ月児健診

| 日      | 地区       | 対象                             | 会場 |
|--------|----------|--------------------------------|----|
| 5 (水)  | 都路<br>常葉 | 平成 25 年 12 月生～<br>平成 26 年 1 月生 | 常葉 |
| 26 (水) | 船引       | 平成 26 年 1 月生                   | 船引 |

●持参物…母子健康手帳・問診票・バスタオル

③ 1 歳 6 カ月児健診

| 日      | 地区  | 対象           | 会場 |
|--------|-----|--------------|----|
| 18 (火) | 全地区 | 平成 25 年 4 月生 | 船引 |

●持参物…母子健康手帳・問診票

④ 3 歳児健診

| 日      | 地区  | 対象           | 会場 |
|--------|-----|--------------|----|
| 11 (火) | 全地区 | 平成 23 年 5 月生 | 船引 |

●対象月齢…3 歳 6 カ月

●持参物…母子健康手帳・問診票

- お住まいの地区の会場で受診してください。
- やむを得ず別の会場で受診する場合は、事前にお住まいの地区の市民課（船引地区は保健課）に申し込んでから受診してください。

⑤ 2 歳 6 カ月歯科健診

| 日      | 地区  | 対象           | 会場 |
|--------|-----|--------------|----|
| 20 (木) | 全地区 | 平成 24 年 5 月生 | 船引 |

●持参物…母子健康手帳・問診票・歯ブラシ・コップ・タオル

育児教室



すくすく教室 (要予約)

●日 時 13 日 (木) 受付…9:30 ～ 9:50

●会 場 船引保健センター

●対 象 ことばが遅い、落ち着きがない、友達とうまく遊べないなどの悩みがある方

●内 容 親子あそび、医師・心理士らによる相談など

●申込先 保健課 ※お気軽にご相談ください。

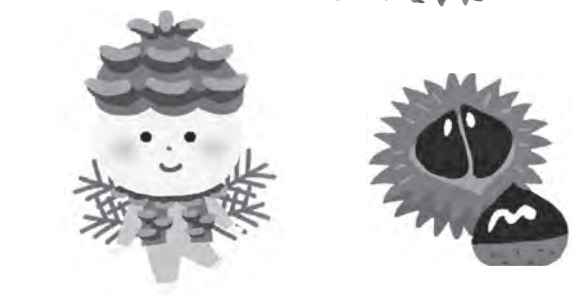

こころとからだの健康相談

こころの健康相談 (相談無料、秘密厳守)

●日 時 12 日 (水) 13:30 ～ 15:30

●会 場 都路保健センター

●申込先 1 週間前までに保健課へ  
※臨床心理士が相談に応じます。

精神障害者デイケア

●日 時 21 日 (金) 10:00 ～ 15:00

●会 場 船引公民館

●対 象 在宅で生活する精神障害者で主治医の了解がある方

●申込先 1 週間前までに保健課へ

AA 田村ミーティング

●日 時 毎週土曜 13:30 ～ 15:00

●会 場 船引就業改善センター

●対 象 飲酒をやめたいと願う本人・家族  
※詳しくは、保健課へお問い合わせください。

ひとりで悩まず、まずはご相談を！

障害者 (身体・知的・精神・難病者) 相談支援

●方 法 電話または来所による相談

●時 間 月～金 (祝日除く) 8:30 ～ 17:15

●会 場 相談支援田村事業所 ☎85-3888  
田村市指定相談支援事業所 ☎82-1808

●その他 内容によっては相談員が訪問します。

その他の相談先

■福島いのちの電話  
☎024-536-4343 (毎日) 10:00 ～ 22:00

■こころの電話  
☎024-535-5560 (月～金)  
※休日除く 9:00 ～ 16:00

■県中保健福祉事務所  
☎0248-75-7811 (月～金)  
※休日除く 8:30 ～ 17:15

■福島県精神科救急情報センター  
☎0570-055699 (毎日) 17:30 ～ 22:00

保健センター自由開放日など

自由開放・健康相談

| 地区 | 日              | 時間            |
|----|----------------|---------------|
| 滝根 | 14・28 (金)      | 10:00 ～ 15:00 |
| 大越 | 18 (火)・26 (水)  | 10:00 ～ 15:00 |
| 都路 | 17 (月)         | 10:00 ～ 15:00 |
| 常葉 | 7 (金)          | 10:00 ～ 15:00 |
| 船引 | 7・14・21・28 (金) | 9:30 ～ 15:00  |

子どもの教室・運動関連

| 地区       | 内容       | 日         | 時間            |
|----------|----------|-----------|---------------|
| 滝根       | 育児相談     | 14・28 (金) | 10:00 ～ 11:30 |
|          | 体操教室     |           | 13:30 ～ 15:00 |
| 大越       | あそびの広場   | 18 (火)    | 10:00 ～ 11:30 |
|          | ヘルスアップ教室 | 26 (水)    | 13:30 ～ 15:00 |
| 都路<br>常葉 | ゆめっ子教室   | 27 (木)    | 10:00 ～ 11:30 |
| 船引       | 育児相談     | 14・28 (金) | 9:30 ～ 11:00  |
|          | リフレッシュ体操 |           | 13:30 ～ 15:00 |

子宮頸がん  
乳がん検診

- 子宮頸がん・乳がんの集団検診は該当する会場で受診してください。
- 該当会場以外で受診する場合は、事前に保健課または各行政局 市民課にお申し込みください。

子宮頸がん検診 (集団検診)

| 地区 | 日      | 受付  | 対象     | 会場       |
|----|--------|---|--------|----------|
| 船引 | 10 (月) | 午前の部<br>9:00 ～ 11:00<br>午後の部<br>13:00 ～ 14:00 | 20 歳以上 | 船引保健センター |

子宮頸がん・乳がんの施設検診について

●施設検診は、がん検診受診希望調査による申込者へ個別に通知しました。  
※実施期間は 11 月 30 日までです。

●無料クーポン券事業

無料クーポン券対象者へ個別に郵送しました。

※転入された方は、以前お住まいの市町村が発行したクーポン券と市のクーポン券を引き換えますので、保健課までお越しください。

※無料クーポン券の有効期限は 11 月 30 日までです。  
有効期限内にご利用ください。

休日当番医変更のお知らせ

10 月 12 (日) の休日当番医が次のとおり変更になります。

●せんぎき医院 (三春町) ⇒ 三春病院 (三春町) ☎62-3131  
※受診前には、必ず電話で確認してください。

11 月の休日当番医・薬局

- 変更される場合がありますので  
受診前に確認してください -

2 (日)  
三春病院 (三春町) ☎62-3131

3 (月・祝)  
大久保クリニック (船引町) ※  
☎82-2555

9 (日)  
島貫整形外科 (小野町) ☎72-2722  
ふくだや薬局 (船引町) ☎86-2013

16 (日)  
青山医院 (常葉町) ☎77-2015  
タカギ薬局 (常葉町) ☎77-4381

23 (日・祝)  
矢吹医院 (三春町) ☎62-3015  
ふくだや薬局 (船引町) ☎86-2013

24 (月・振)  
大方医院 (船引町) ※ ☎82-1117

30 (日)  
かみや内科クリニック (小野町)  
☎72-3212

ふくだや薬局 (船引町) ☎86-2013

診療時間…9:00 ～ 18:00 ※は 17:00 まで

その他の緊急問い合わせ先

■田村地方夜間診療所  
船引町船引字源次郎 (福祉の森公園地内)  
☎81-2233

受付 平日・夜間 19:00 ～ 21:30  
診療科目 内科・小児科  
※土・日、祝日、お盆、年末年始は休診

■郡山市休日・夜間急病センター  
郡山市字上亀田 1-1 (旧国立郡山病院跡)  
☎024-934-5656

| 区分 | 診療時間・科目                   |
|----|---------------------------|
| 休日 | 9:00 ～ 17:00<br>内科・小児科・歯科 |
|    | 19:00 ～ 23:00<br>内科・小児科   |
| 平日 | 19:00 ～ 23:00<br>内科・小児科   |

■テレフォンサービス  
「休日・夜間」当番医療機関  
☎024-933-4000

■その他病院に関する問い合わせ  
郡山消防本部 通信指令課  
☎024-933-2400

■福島県子ども救急電話相談  
【受付時間】毎日、午後 7 時～翌朝 8 時  
子どもが急病のとき、家庭での対処法について医師・看護師らがアドバイスします。  
・固定電話プッシュ回線・携帯電話から  
短縮ダイヤル ☎ # 8000  
・固定電話アナログ回線などから  
☎024-521-3790



# 福島県知事選挙

任期満了に伴う県知事選挙を行います。今後の県政を託す大切な選挙です。棄権しないで投票しましょう。

告示日…10月9日(木)  
投票日…10月26日(日) 午前7時～午後6時 市内35投票所  
開票日…10月26日(日) 午後8時～ 市総合体育館

## ●投票所

市内35投票所 ※入場券に記載された投票所で投票してください。  
市内の住所異動で9月27日以降に異動届をされた方は、前住所地の投票所で投票することになります。  
今回の選挙から都路第5投票所は「福祉の森公園応急仮設住宅談話室」から「地見城多目的研修集会施設」に変更となります。

## ●期日前投票

投票日当日、仕事や旅行などで外出の予定のある方は、期日前投票ができます。

| 期日前投票所                           | 投票期間             | 投票時間         | 備考                       |
|----------------------------------|------------------|--------------|--------------------------|
| 船引公民館                            | 10月10日(金)～25日(土) | 午前8時30分～午後8時 | 市内にお住まいの方は、どなたでも投票できます。  |
| 滝根行政局<br>大越行政局<br>都路行政局<br>常葉行政局 | 10月20日(月)～25日(土) | 午前8時30分～午後7時 |                          |
| 各出張所(船引地区)                       | 10月22日(水)～25日(土) | 午前8時30分～午後5時 | 当該出張所管内にお住まいの方のみ、投票できます。 |

※期日前投票をする方は、入場券を持参してください。

## ●不在者投票

次の方は、不在者投票ができます。  
・期日前投票期間中に20歳の誕生日を迎えられ、誕生日前に投票される方  
・重度の障がいがあるため投票所へ行けず、郵便投票により投票される方(※郵便投票証明書が必要)  
・指定を受けた病院や老人ホームなどに入院・入所の方  
・仕事などで田村市以外の市町村で投票される方

## みんなで守ろう『四ない運動』

田村市明るい選挙推進協議会では、  
一、政治家は、有権者に寄附を『贈らない』！  
一、有権者は政治家に寄附を『求めない』！  
一、政治家から有権者への寄附は『受け取らない』！  
一、有権者は選挙を『棄権しない』！  
の四ない運動を推進しています。

明るい選挙推進  
マスコット  
「めいすいくん」



問 選挙管理委員会事務局 ☎82-1113

## まごころありがとうございます - 次の方から市に寄附をいただきました -

- ◆磐田南高等学校 華道部(静岡県磐田市) 寄附金(一般寄附金)
- ◆田中英雄さん(千葉県八千代市) 物品

## エゴマ搾油北部作業所 - 10月の稼働日 -

稼働日…26日(日)  
●受付 午前8時30分～11時30分  
●場所 北部作業所(船引町新館)  
●問い合わせ  
産業部 農林課 ☎81-2511

## Health Topic

## 高齢者(季節性)インフルエンザ 予防接種費用の一部助成

市では、季節性インフルエンザ感染予防と重症化防止を目的として、接種費用の一部を助成します。

### ●対象者

- ①65歳(接種日当日)以上で接種を希望する方
- ②60歳以上65歳未満で、心臓・じん臓または呼吸器の機能に自己の身の日常生活行動が極度に制限される程度の障害がある方、およびヒト免疫不全ウイルスにより免疫の機能に日常生活がほとんど不可能な程度の障害がある方で接種を希望する方

●実施期間 10月1日(水)～27年3月31日(火)  
※季節性インフルエンザの流行時期に合わせて、10月～12月中の接種をお勧めします。

### ●医療機関 田村市内・市外の医療機関

※一部取り扱わない医療機関もありますので、電話などで確認の上、受診してください。

### ●接種の手順

- ①医療機関へ直接予約をしてください。
- ②医療機関において「予診票」の質問事項にお答えください。
- ③医師の問診および診察の結果、可能な場合に接種が受けられます。

### ●持参物 健康保険証、健康手帳

### ●助成回数 一人1回

### ●助成額 2,000円

### ●自己負担額 1,600円

※65歳以上の生活保護受給者は、全額公費負担になります。お手元に届いている受給者証を医療機関へ提出してください。

問 保健福祉部 保健課 ☎81-2271

## Health Topic

## 長引く咳は“風邪”・・・ “結核”かも？！

結核は過去の病気ではありません。  
県内では、昨年228人の方が新たに結核を発症しています。

そのうち、約7割が65歳以上の方です。  
結核は人から人にうつる感染症で、自分が結核だと気づかずに周りの人々にうつしてしまうことがあります。

### ●こんな時はすぐに病院へ！

《重症になる前に早期に受診しましょう》

- ①長引く咳(2週間以上) ②タンが出る
- ③長引く体のだるさ ④長引く微熱
- ⑤胸の痛み ⑥急に体重が減る

### ●発見されにくい高齢者の結核

65歳以上の方は、年に1回胸部レントゲン検査を受けましょう。また、健診などで胸部レントゲン検査の精密検査が必要となった場合は、自覚症状がなくても必ず受診しましょう。

### 《注意！》

目立った症状があらわれにくいのが、高齢者の結核の特徴です。食欲がない・元気がない・体重減少・微熱などの症状しか出ない場合があります。日頃から健康状態に注意しましょう。

### ●生後1歳までにBCG接種を受けましょう！

BCGは、結核に対する免疫をつけて、乳児の重症化を防ぐ予防接種です。

生後5～8カ月にはBCG接種を受けておきましょう。

問 保健福祉部 保健課 ☎81-2271

## Health Topic

## 新しい予防接種(小児水痘・高齢者肺炎球菌)が始まります

10月から小児水痘・高齢者肺炎球菌の定期予防接種が始まります。  
接種を受ける際はあらかじめ、接種医療機関へ相談しましょう。

### 【小児の水痘(みずぼうそう)】

- 対象年齢 1歳から3歳未満を対象に2回接種(3カ月以上の間隔をあける必要があります)
- 経過措置 26年度に限り(27年3月31日まで)3歳から5歳未満を対象に1回接種
- 接種費用 無料
- その他 既に水痘にかかった方は対象外です。

既に接種している方は、接種した回数分の接種を受けたものとみなします。

10月1日以前に自費で接種した費用の助成はありません。

### 【高齢者の肺炎球菌】

- 対象年齢 26年度中に次の年齢になる方および60歳以上65歳未満で心臓、じん臓、呼吸器の機能、ヒト免疫不全ウイルスによる免疫機能に障害を有する方を対象に1回接種

| 年齢     | 生年月日               |
|--------|--------------------|
| 65歳    | 昭和24年4月2日～25年4月1日生 |
| 70歳    | 昭和19年4月2日～20年4月1日生 |
| 75歳    | 昭和14年4月2日～15年4月1日生 |
| 80歳    | 昭和9年4月2日～10年4月1日生  |
| 85歳    | 昭和4年4月2日～5年4月1日生   |
| 90歳    | 大正13年4月2日～14年4月1日生 |
| 95歳    | 大正8年4月2日～9年4月1日生   |
| 100歳   | 大正3年4月2日～4年4月1日生   |
| 100歳以上 | 大正3年4月1日以前に生まれた方   |

### ●接種費用 自己負担額 2,000円

公費負担額 6,000円

- その他 既に接種している方は、対象外です。  
10月1日以前に自費で接種した費用の助成はありません。

※詳しい内容はお問い合わせください。

問 保健福祉部 保健課 ☎81-2271



全ての子どもたちが、笑顔で成長していくために。  
全ての家庭が安心して子育てでき、育てる喜びを感じられるために。

## 「子ども・子育て支援新制度」がスタートします。

子ども・子育てをめぐる様々な課題を解決するために、24年8月に「子ども・子育て支援法」という法律ができました。この法律と関連する法律に基づき、幼児期の学校教育や保育、地域の子育て支援を拡充・向上を進める「子ども・子育て支援新制度」が27年4月から始まります。

**幼稚園・保育所を利用するためには、支給認定を受ける必要がありますので、入園・入所申し込みに合わせて行ってください。**

### ●対象

- ①市の幼稚園、保育所、こども園および(学)若草学園 認定こども園わかくさの利用を希望する子ども
- ②既に①の施設を利用して、27年度も利用継続を希望する子ども

### ●支給認定

- ・1号認定子ども…満3歳以上で、教育を希望する場合
- ・2号認定子ども…満3歳以上で「保育を必要とする事由」に該当し、保育を希望する場合
- ・3号認定子ども…満3歳未満で「保育を必要とする事由」に該当し、保育を希望する場合

※「保育を必要とする事由」とは、保護者がいずれも就労、妊娠・出産、疾病などで子どもが家庭で保育を受けることが難しい状況にあること。

### ●施設利用手続きの流れ

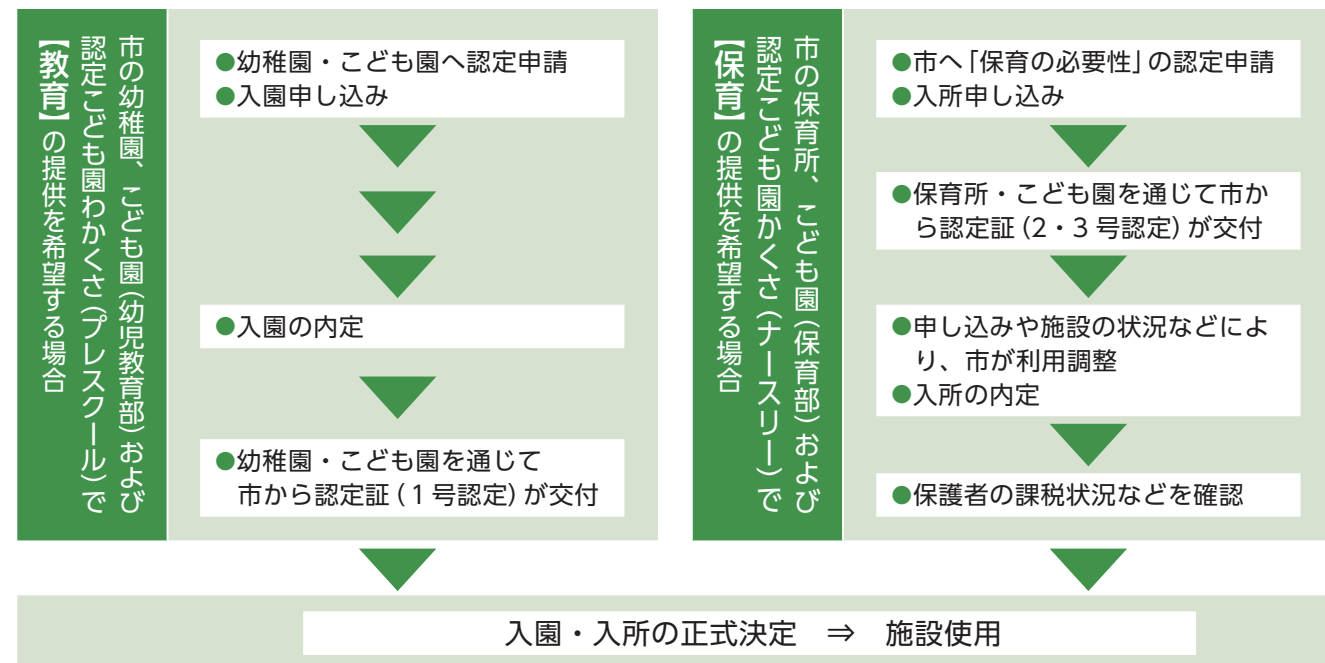

### ●認定申請期間

10月20日(月)～11月20日(木)【入園・入所申し込みと同時に行ってください。】

※認定申請書および入園・入所申込書は、各幼稚園または各保育所のほか、市役所 保健福祉部社会福祉課、各行政局市民課に備え付けます。

※子ども・子育て支援新制度および認定申請手続きの詳しい内容については、お問い合わせください。

問・申 保健福祉部 社会福祉課 ☎81-2273 滝根行政局 市民課 ☎78-1203 大越行政局 市民課 ☎79-2113  
都路行政局 市民課 ☎75-2112 常葉行政局 市民課 ☎77-2113  
(学) 若草学園 認定こども園わかくさ ☎82-4111

## 27年度 市立幼稚園・保育所・特別保育所の入園児・入所児を募集します

### 1 市立幼稚園

#### ●入園資格

4歳児(2年保育) 平成22年4月2日～23年4月1日生まれ

5歳児(1年保育) 平成21年4月2日～22年4月1日生まれ

●保育期間 1年または2年

●入園料・保育料 子ども・子育て会議後、改めてお知らせします。

●募集期間 10月20日(月)～11月20日(木)

●申込方法 各幼稚園および教育委員会に備え付けの入園願書で、入園希望の幼稚園または教育部学校教育課へお申し込みください。

●募集幼稚園 滝根幼稚園 ☎78-3636 大越こども園 ☎68-3555 都路こども園 ☎75-3121  
岩井沢幼稚園 ☎75-2071 常葉幼稚園 ☎77-2096 芦沢幼稚園 ☎82-1035  
船引南幼稚園 ☎85-2008 緑幼稚園 ☎86-2021 瀬川幼稚園 ☎84-2218 要田幼稚園 ☎62-2433

問 教育部 学校教育課 ☎68-3112

みんなであそぼうよ♪



### 2 保育所

●対象 保護者が仕事や病気などのため家庭で保育できない、生後6カ月以上の乳幼児

●保育時間 午前7時30分～午後6時30分(月～土曜日)

●給食 ・6カ月児～2歳児は完全給食  
・3歳児以上は副食(おかず)給食 ※都路こども園と大越こども園は完全給食

●募集期間 10月20日(月)～11月20日(木)

●その他 入所申込者が定員を超える場合、保育所が所在する地区にお住まいの申込者が優先となります。事情がある場合に限り、午後7時まで延長保育が可能です。詳しくは、申し込み時にお問い合わせください。

#### 市立保育所・こども園

##### ●募集保育所および定員

①滝根保育所 60人 ②常葉保育所 90人 ③船引保育所 140人 ④都路こども園 30人 ⑤大越こども園 60人

●保育料 市保育料徴収規則に基づく

●申込方法 保健福祉部社会福祉課または各行政局市民課に備え付けの申込書でお申し込みください。合わせて「保育の必要性」の認定申請書もご提出ください。

問・申 保健福祉部 社会福祉課 ☎81-2273 滝根行政局 市民課 ☎78-1203 大越行政局 市民課 ☎79-2113  
都路行政局 市民課 ☎75-2112 常葉行政局 市民課 ☎77-2113

#### 私立保育園(認定こども園)

●募集保育所 (学)若草学園 認定こども園わかくさ(ナースリー)

●保育料 わかくさ保育園保育料徴収規則に基づく(市の基準と同額)

●申込方法 わかくさ保育園(若草学園わかくさ幼稚園事務所)に備え付けの申込書でお申し込みください。

問・申 (学) 若草学園 認定こども園わかくさ ☎82-4111

### 3 特別保育所

●対象 市内に住所を有する、満3歳児～小学校就学前の幼児

●募集特別保育所および定員 堀田特別保育所 30人(常葉町堀田字南畑7番地)

●保育料 市特別保育料徴収規則に基づく

●募集期間 10月20日(月)～11月20日(木)

●申込方法 常葉行政局市民課に備え付けの申込書でお申し込みください。

問・申 常葉行政局 市民課 ☎77-2113



縦覧 滝根小白井風力発電事業  
事後調査報告縦覧

株式会社ユーラスエナジー滝根小白井が滝根町神俣 金山牧場およびいわき市川前町小白井 阿武隈高原牧場で操業している「滝根小白井風力発電事業」について、「福島県環境影響評価条例」に基づき、事後調査報告書を次のとおり縦覧します。

●縦覧書類

滝根小白井風力発電事業 事後調査報告書

●縦覧場所

- ・総務部企画課および滝根行政局市民課
  - ・福島県庁環境共生課
  - ・いわき市役所本庁舎および川前支所
  - ・川内村役場住民課
  - ・(株)ユーラスエナジー滝根小白井
- ※次の URL で電子縦覧も可能です。

<http://eeh-development.com/takineojiroi>

●縦覧期間

10月1日(水)～31日(金)

●縦覧時間

午前9時～午後5時  
(土・日・祝祭日を除く)

問

株式会社ユーラスエナジーホールディングス 広報 IR・環境影響アセスメント  
〒105-0001  
東京都港区虎ノ門四丁目3番13号  
ヒューリック神谷町ビル7階  
☎03-5404-5337

催し 星の村スターライト  
フェスティバル

望遠鏡メーカーや光学機器販売店、凹面鏡メッキ社、絆ファミリーや星祭り盛上げ店などが出店します。お楽しみ品や掘り出し品がいっぱいあります。

ぜひ、この機会に65cm反射望遠鏡「絆 KIZUNA」で観察をお楽しみください。

●日時および内容

- ①10月11日(土) 午後3時～開会式典、自作望遠鏡の自慢話紹介、震災復興歌「花は咲く」の合唱 など
- ②10月12日(日) 自作望遠鏡の自慢話紹介、大抽選会、花音(はなおと)ライブ など
- ③10月13日(月) 記念撮影※午前10時に解散予定

●会場 星の村天文台

●参加費 無料

※天文台見学、夜間公開、プラネタリウム見学は通常料金がかかります。

問星の村天文台 ☎78-3638

防災 ガス機器による  
火災・事故の防止

ガス機器は、取り扱いを誤ると火災や爆発などの事故につながります。次の点に注意し、火災や事故を防ぎましょう。

●正しい取り扱い

- ①ガスコンロ使用中は絶対にその場を離れない。離れるときは必ず火を消す。
- ②ガスコンロの周囲は整理・整頓を心掛け、燃えやすい物は置かない。
- ③カセットコンロを使用するときは、ボンベを正しく装着する。
- ④カセットボンベを火の近くや高温になる場所には置かない。

問郡山消防本部 予防課

☎024-923-8172

図書 移動点字図書館の開催

福島県点字図書館では、「移動点字図書館」を開催します。申し込み不要でどなたでも参加できます。

●日時 11月2日(日)

午前10時～午後3時  
船引保健センター

●会場

●内容

- ①盲導犬や白杖を使った歩行体験
- ②福祉機器・用具の展示(拡大読書機・ルーペ・音声読み上げパソコンなど)
- ③生活に役立つ身近な便利グッズの紹介
- ④点字で「しおり」を作ろう(点字体験)
- ⑤CD図書再生機「プレクストーク」の体験
- ⑥点字・録音図書、雑誌の展示、利用登録の相談 など

●参加費 無料

問福島県点字図書館

☎024-531-4950

講演 ふくしま不妊セミナー

不妊治療を受けている方、不妊治療を考えている方を対象にふくしま不妊セミナーを開催します。

●日時 11月1日(土)

午後1時30分～4時

●会場 福島県北保健福祉事務所(福島市)

●内容

講演Ⅰ「後悔しない選択をするために」  
講演Ⅱ「不妊治療中の心の葛藤と、それに対する向き合い方」  
※内容は変更になる場合があります。

問福島県保健福祉部 児童家庭課

☎024-521-7174

申告 所得税申告相談

郡山税務署では納税者の方からの雑損控除や賠償金の所得税申告相談を次のとおり開催します。

原発事故により被害を受けた方の平成22年～25年分の所得税の申告・納付などは、27年3月31日までに手続きをお願いしていますが、来年の確定申告期は相談会場が大変混雑することが見込まれますので、確定申告がお済みでない方は、お早めに税務署まで電話などでご相談ください。

なお、申告相談は事前の予約をお願いします。

●相談会場 郡山税務署

●相談期間

9月29日(月)～11月28日(金)  
(土・日・祝日を除く)

●受付時間

午前9時～午後3時

問・申

郡山税務署 ☎024-932-2041

※電話は自動音声案内に従って「0」番を選択してください。

※電話の相談と予約は平日の午前9時から午後5時まで受け付け。

税金 太陽光発電設備の  
固定資産税(償却資産)

太陽光発電設備は償却資産(※1)に該当し、事業用で売電を目的とした場合は固定資産税の課税の対象となります。

また、家庭用の場合でも10kw以上の設備であれば償却資産に該当するため、申告が必要になります。

※1 償却資産とは、製造や小売、農業などの事業を個人または会社で営んでいる方が所有し、その事業のために用いることができる構築物や機械、運搬具、器具、備品などの事業用資産をいいます。

問市民部 税務課 ☎81-2119

募集 27年度「児童福祉週間」  
標語の募集

27年5月5日～11日の児童福祉週間に向けて、標語を募集します。

●募集期限 10月20日(月)

●応募方法 ホームページをご覧ください。

問・申

(一財)こども未来財団

<http://www.kodomomirai-zaidan.or.jp>

☎03-5510-1833

募集 市臨時職員募集  
「一般事務員・パート」

●職種・募集人数

一般事務員…1人

一般事務(パート)…1人

●勤務場所

老人憩の家「針湯荘」

●応募資格

①普通自動車免許

②簡単なパソコン操作ができる方

●賃金日額

一般事務員…日額6,300円

一般事務(パート)…時給810円

●勤務日数

一般事務員…月20日程度

一般事務(パート)…月11日程度

※いずれも土・日・祝日を含む。

●勤務時間

老人憩の家「針湯荘」の勤務形態による

●提出書類

市指定の履歴書に6カ月以内に撮影した上半身の写真を貼り付けたもの  
※市指定の履歴書は保健福祉部介護福祉課および老人憩いの家針湯荘で配布します。

●募集期間

10月1日(水)～15日(水)

午前8時30分～午後5時15分

(土・日・祝日を除く)

問・申

保健福祉部 介護福祉課 ☎82-1115

老人の家針湯荘 ☎78-2010



交通 田村地方交通安全大会  
優良運転者表彰

田村地方交通安全大会を11月13日(木)に三春町「三春交流館まほら」で開催します。次の方が表彰の対象となりますので、希望される方は期限までにお申し込みください。

●対象者

原付バイク・小型特殊・大型特殊・自動車普通免許・中型免許・大型免許などのいずれかを所有している方で、過去10年間無事故無違反の方  
※過去に同表彰を受けられた方は、該当しませんのでご注意ください。

●申込方法

「無事故無違反証明申請書」を市民部生活環境課窓口へ備え付けています。印鑑を持参の上、10月15日(水)までに、お申し込みください。なお、無事故無違反証明書の申請手数料630円と払込手数料120円は申請者負担になります。

問市民部 生活環境課 ☎81-2272

募集 市営住宅入居者募集

神俣団地1号棟(滝根)

●部屋番号 12号室(2階)

●建築年 昭和57年

●構造 中層耐火4階

●間取り 3DK ●駐車場 有

●家賃 14,900円～

西田団地(常葉)

●部屋番号 7号室

●建築年 昭和46年

●構造 簡易耐火2階

●間取り 3K ●駐車場 無

●家賃 8,100円～

※家賃は所得に応じて金額が変わります。

【入居者資格】

①現在、同居または同居しようとする親族があること②世帯の収入が基準額を超えないこと③現在、住宅に困窮していること④市税を滞納していないこと⑤暴力団員でないこと

●申込方法

10月15日(水)までに、建設部都市計画課または各行政局産業建設課に備え付けの申込書に必要書類を添えてお申し込みください。  
※申込者多数の場合は、抽選になります。

問・申

滝根行政局 産業建設課 ☎78-1205

常葉行政局 産業建設課 ☎77-2356

建設部 都市計画課 ☎82-1114

募集 市臨時職員募集  
「特別支援教育支援員」

●職種 特別支援教育支援員(障がい児学習支援)

●勤務場所・募集人数

市内幼稚園・1人

●応募資格(次のいずれか)

①教員免許(幼・小・中)

②特別支援教育または福祉の障がい者関係の職務経験

③保育や保健関係の資格および職務経験

●賃金日額 7,500円

●提出書類

①市指定の履歴書に6カ月以内に撮影した上半身の写真を貼り付けたもの

※市指定の履歴書は教育総務課および市役所・各行政局で配布します。

②免許状などの写し

●募集期間

10月6日(月)～24日(金)

午前8時30分～午後5時15分

(土・日・祝日を除く)

問・申

教育部 教育総務課 ☎68-3111

田村市の人口

平成26年8月1日現在

総人口 37,870人

世帯数 11,796世帯

この数値は、平成22年国勢調査の確報値を基に毎月の自然動態・社会動態を加減したものです。

主な問い合わせ先

●田村市役所  
〒963-4393  
田村市船引町船引字馬場川原20番地  
☎81-2111(代表) FAX81-2522

●滝根行政局  
〒963-3692  
田村市滝根町神俣字関場118番地  
☎78-2111(代表) FAX78-3710

●大越行政局  
〒963-4192  
田村市大越町上大越字水神宮62番地1  
☎79-2111(代表) FAX79-2953

●都路行政局  
〒963-4701  
田村市都路町古道字本町33番地4  
☎75-2111(代表) FAX75-2844

●常葉行政局  
〒963-4692  
田村市常葉町常葉字町裏1番地  
☎77-2111(代表) FAX77-2115

●滝根公民館…☎78-2001

FAX78-2159

●大越公民館…☎79-2161

FAX79-2162

●都路公民館…☎75-2063

FAX75-2210

●常葉公民館…☎77-2013

FAX77-2056

●船引公民館…☎82-1133

FAX82-5530

頒布 県民手帳・県勢要覧の  
購入申し込み

県統計協会から発行されます。

●頒布物・価格

2015 福島県民手帳…1部500円

※色は黒と水色からお選びください。

平成26年版福島県勢要覧…1部1,500円

●申込方法 総務部総務課または各行政局市民課へお申し込みください。

●支払方法 頒布時に現金引き換え

問総務部 総務課

☎81-2111 F81-2522



必読、今月のオススメ。

シャバはつらいよ



大野更紗 / 著

# 根っからの文系のための シンプル数学発想術

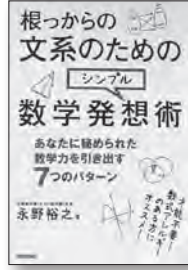

永野裕之 / 著

ダンスのすきな  
ジョセフィーヌ



ジャッキー・フレンチ / 作  
ブルース・ホワットリー / 絵  
三原泉 / 訳

## 平安女子の楽しい！生活



川村裕輔 / 著

一般向け

病院を「家出」した「生存崖っ  
ぶち」の29歳難病女子。家  
族や友達を頼らずに、シャバ  
でどうやって生きるのか？！  
知性とユーモアがほとばしる  
命がけエッセイの第2弾。

一般向け

「文系だから…数学が得意な  
い」なんて言っている人は、  
あるには必ずしも文系の  
が得意で、意図なく数学  
で発想術が無く、身に付く  
野先生の特長をレクチャー  
機会に受けてみませんか？

児童向け

カンガルーのジョセフィーヌはおどるの大好き。毎日ツルやコトドリたちとおどりの練習をしています。ある日、町にバレエ団がやってくるのを知り、ジョセフィーヌは大喜び！バレエをみるために町へ出かけることに。そこでジョセフィーヌを待っていたものとは…。

児童向け

平安時代的女子もおしゃれに恋バナ、占いや進路…現代の女子と同じようにいろんなことを楽しんで悩んで生きていました。そんな平安女子の日常をちょっとのぞきながら、古典の用語やいろいろな作法などを楽しく学べます。古典の楽しいところだけご賞味あれ！

## 11 月のおはなし会

| 会場 | 開催日      | 名称             | 時間            | 対象     | 内容                |
|----|----------|----------------|---------------|--------|-------------------|
| 本館 | 12・24(水) | ひだまりおはなし会      | 10:30～(15分程度) | 0歳～2歳児 | 絵本の読み聞かせ・わらべ歌遊びなど |
| 滝根 | 22(土)    | おはなし会(滝根公民館内)  | 10:30～(30分程度) | 幼児～小学生 | 絵本の読み聞かせなど        |
| 大越 | 26(水)    | おはなし会(大越公民館内)  | 15:30～(30分程度) | 幼児～小学生 | 絵本の読み聞かせなど        |
| 常葉 | 19(水)    | おはなし会(文化の館ときわ) | 10:30～(15分程度) | 0歳～2歳児 | 絵本の読み聞かせ・わらべ歌遊びなど |

※大越分館は11月10日(月)～14日(金)まで蔵書点検のため、休館します。

## 第 60 回田村市船引地区文化祭 ～活気ある、笑顔あふれる、文化祭にしよう～

## 作品展示会

- 日時 11月1日(土)、2日(日) 午前9時～午後5時  
3日(月) 午前9時～正午  
※企画展のみ 10月25日(土)～11月3日(月)
- 会場・内容
- 【船引小学校体育館】  
各種文化団体作品展、保・幼・小・中の絵画展、小・中の書写展、商工・企業展、農林業展、盆栽・山野草展、シルバー作品展 など
- 【船引公民館】  
各種文化団体作品展、戦没者遺品平和展、住宅デー など
- ◆11月1日(土)
- ・健康長寿！エゴマ小芋の煮っころがし試食会  
(午前11時～ ※なくなり次第終了)
  - ・昔ばなし  
船引民話語り部の会(午後1時～2時)  
船引語りの会(午後2時30分～3時30分)
- ◆11月2日(日)
- ・さざなみ食堂(午前10時～午後3時)
- 【市文化センター】
- ・企画展「よみがえる田村市の縄文時代」
  - ・お茶会(11月2日(日)午前9時30分～)
- 主催 船引町文化祭実行委員会
- 実施団体 市文化協会船引支部・他関係機関団体

## 各種参加行事

- 開催日時 10月5日(日) 午前8時30分開会  
●会場 船引公民館  
●参加費 無料
- 秋の芸能まつり
- 開催日時 10月11日(土) 午前9時30分開会  
●会場 市文化センター  
●入場料 無料
- 囲碁大会
- 開催日時 10月13日(月) 午前9時開会  
●会場 船引公民館  
●参加費 500円
- フォーク&ポップコンサート
- 開催日時 10月26日(日) 午後3時開演  
●会場 市文化センター  
●参加費 無料
- 問 船引町文化祭実行委員会事務局  
船引公民館 ☎82-1133

# SPORTS NAVI

- 第1回市町村対抗福島県ソフトボール大会 -  
田村市代表選手団 決定!!

東日本大震災からの早期復興を祈念し、県内市町村の交流促進、地域活性化などを目的に第 1 回大会が開催されます。

市ソフトボール協会登録チームから希望者を募り、25 人を選出しました。

練習不足など課題もありますが、ふるさとの誇りを胸に一致団結し頑張っていくことを誓いました。

試合日程および選手は次のとおりです。

- 日程 10月19日(日) 午前9時(第1試合)  
●会場 相馬光陽ソフトボール場(B球場)  
●対戦相手 天栄村と白河市の勝者



一流選手とふれあい、技術を磨く  
震災復興支援 市民ふれあい卓球教室

信号器材株式会社の卓球部の皆さんが8月30日、大越体育館で卓球教室を開き、小中学生など約200人が参加しました。

実業団選手のプレイを間近で見ることができたほか、選手のアドバイスを受けながらの当て競争などを行い、楽しんで卓球の技術を磨くことができました。

教室終了後には、参加者全員に信号器材スペシャル名札がプレゼントされました。



皆さんの温かいご声援をよろしくお願いします。

## TAMURA SoftBall Team

| 役職    | 氏名    | 所属         | 支部 |
|-------|-------|------------|----|
| 代 表   | 宗像勝男  | 市ソフトボール協会長 | 都路 |
| 監 督   | 渡辺堅一  | 上岩井沢       | 都路 |
| コーチ   | 大原定信  | 美山ライオンズ    | 船引 |
| コーチ   | 吉田 敦  | ロジャース      | 常葉 |
| 補助コーチ | 堀川大輔  | 備北粉化工業     | 大越 |
| 補助コーチ | 鈴木昭雄  | 入水ソフトクラブ   | 滝根 |
| 主将    | 佐藤善蔵  | 芦沢サムライ     | 船引 |
| 投手    | 渡辺裕輔  | 上岩井沢       | 都路 |
| 〃     | 吉田勝宏  | 上岩井沢       | 都路 |
| 〃     | 荒井英郎  | 芦沢サムライ     | 船引 |
| 〃     | 渡辺 匡  | ドントマインズ    | 都路 |
| 〃     | 根本賢人  | 備北粉化工業     | 大越 |
| 捕手    | 鈴木紀行  | 上町雷神       | 船引 |
| 〃     | 渡辺和徳  | ドントマインズ    | 都路 |
| 〃     | 荒井智典  | 芦沢サムライ     | 船引 |
| 〃     | 渡辺 和  | 芦沢サムライ     | 船引 |
| 内野手   | 吉田拓司  | 備北粉化工業     | 大越 |
| 〃     | 坪井竜太郎 | レッドウィングス   | 常葉 |
| 〃     | 郡司隆正  | 大町スポーツ愛好会  | 船引 |
| 〃     | 柳沼 実  | 芦沢サムライ     | 船引 |
| 〃     | 佐久間亨太 | 芦沢サムライ     | 船引 |
| 〃     | 柏原 勝  | 芦沢サムライ     | 船引 |
| 〃     | 橋本将一  | 笹山パンダース    | 船引 |
| 〃     | 原竹敏裕  | 移クラブ       | 船引 |
| 外野手   | 先崎繁人  | 和貢ファイターズ   | 滝根 |
| 〃     | 橋本栄一  | 備北粉化工業     | 大越 |
| 〃     | 舞木健太  | 上岩井沢       | 都路 |
| 〃     | 渡辺竜太郎 | レッドウィングス   | 常葉 |
| 〃     | 渡辺 亮  | 板橋バンディッツ   | 船引 |
| 〃     | 菅野智明  | 今泉ソフトクラブ   | 船引 |
| 〃     | 佐藤崇弘  | 都路ラインオンズ   | 都路 |





| 文化 センター 11月の行事予定 <small>休館日 4・10・17・25日</small> <small>✉bunka@city.tamura.lg.jp ☎82-5030 ㊦82-5530</small> |                                       |       |                                 |                                   |
|---|---------------------------------------|-------|---------------------------------|-----------------------------------|
| 開催日   | 催し                                    | 時間    | 対象・入場料                          | 問い合わせ                             |
| 8(土)  | 平成 26 年度田村市船引地区文化祭行事「秋のコンサート」         | 13:30 | 無料                              | 船引町音楽団体連絡協議会 宗像 ☎86-2392          |
| 9(日)  | 文化センター自主文化事業「海援隊トーク&ライブ 2014」         | 18:00 | 全席指定 S 席 5,000 円<br>A 席 4,000 円 | 市文化センター ☎82-5030                  |
| 16(日)   | 平成 26 年度田村市船引地区文化祭行事「第 6 回船引高校文化部発表会」 | 13:30 | 無料                              | 船引高等学校 ☎82-1511                   |
| 19(水)   | 第 6 回田村市小学校童謡・唱歌音楽祭                   | 9:30  | 市内小学校 4 年生 一般 無料                | 教育部学校教育課 ☎68-3112                 |
| 22(土)   | 平成 26 年度田村市 PTA 連合会主催講演会              | 13:00 | 関係者 (一般も入場可 無料)                 | 田村市 PTA 連合会 (事務局：滝根中学校) ☎78-2024  |
| 23(日)   | 渡部典子ピアノ教室小学生以下のおさらい会                  | 13:20 | 無料                              | 渡部典子音楽教室 ☎82-6261                 |
| 30(日)   | ときわグリーン・ハーモニー 16 周年記念演奏会              | 13:30 | 無料                              | ときわグリーン・ハーモニー (事務局：村木一雄) ☎77-4110 |

### 第 6 回市小学校童謡・唱歌音楽祭

「田村の四季を歌おう 2014」をテーマに、市内の小学校 4 年生が音楽学習の成果を披露します。子どもたちの「ふるさと田村」に思いを込めた元気な歌声を、ぜひお聴きください。ご来場をお待ちしています。

●鑑賞申込 11 月 12 日 (水) までに、電話などで各公民館へお申し込みください。(どなたでも無料で入場できますが、座席に限りがありますので、事前にお申し込みください。)

## 文化センター自主文化事業

## 海援隊トーク&ライブ 2014

### チケット好評発売中 !!

- 日時 11 月 9 日 (日) 午後 6 時開演
- 料金 全席指定 S 席 5,000 円  
A 席 4,000 円

## 三遊亭円楽・春風亭昇太 落語二人会

### 10 月 1 日 (水) 午前 9 時からチケット発売開始 !!

※電話でのご予約は、午後 2 時からとなります。

- 日時 12 月 2 日 (火) 午後 6 時 30 分開演
- 料金 全席指定 S 席 3,000 円  
A 席 2,000 円

#### 《チケット販売 共通事項》

※市民に限り、重度心身障がい者割引があります。

※チケットを購入希望の方は、市文化センターまたは各公民館へお問い合わせください。



企画：ネクストワン / ウィスパーマュージック  
制作：エターナルラインプロジェクト  
後援：ユニバーサルミュージック / ASTURIAS CONCERT GUITARS ロックーマン  
協力：武田鉄矢ファンクラブ



三遊亭円楽



春風亭昇太

広告欄

Advertisement

# 有料広告募集中

問い合わせ…企画課 ( Tel 0247-81-2135) へ

## 各施設の催し・募集など

Event & News

### 子ども 子育て支援センター

✉kosodate@city.tamura.lg.jp ☎82-1510 (㊦兼用)

#### ひまわりひろば

- 日時 10 月 22・29 日 (水)  
午前 10 時 30 分
- 内容 親子遊び、手遊び、体操、製作、絵本の読み聞かせ など
- 対象 0 歳～6 歳児

#### 育児講座

- 日時 10 月 17 日 (金)  
午前 10 時 30 分
- 内容 ベビーマッサージ
- 対象 0 歳～6 歳児の保護者
- 申込 10 月 15 日 (水) までに、電話でお申し込みください。



8 月 26 日の育児講座は、常葉町出身のフィットネスインストラクター村上聖美さんを講師に「親子でヨガ」を行いました。30 人の親子が参加し、楽しく体を動かしました。この講座は、0 歳～6 歳までのお子さんがいる方は、どなたでも参加できます。お気軽においでください。

### 子ども 船引児童館 ☎82-0690 (㊦兼用)

#### ともだちつくろう

- 日時 10 月 9・23 日 (木)  
午前 10 時 30 分
- 内容 歌、リズム遊び、体操、戸外遊び、絵本の読み聞かせ など  
9 日は倫理のおはなしがありますのでぜひ、ご参加ください。

#### このゆびとまれ

- 日時 10 月 25 日 (土)  
午後 1 時
- 内容 なわとび大会

### 船引総合福祉センター

#### 10 月のおすすめメニュー

空気が澄む秋にピッタリのすっきり塩ラーメンはいかがですか？ホックホクの栗ご飯も付いて大変お得ですよ～♪  
深まる秋を食と景色でお楽しみください。

- 各種宴会・総会、弁当の配達も承ります。
- 無料カラオケ・マッサージ機を完備しています。
- バスの送迎もお気軽にご注文を。

問 ☎82-0600 (㊦兼用)

塩ラーメン  
(栗ごはん付) 500 円



### 相談

#### 11 月の各種相談会

#### 行政相談

17(月) 滝根公民館  
午後 1 時 30 分～3 時 30 分

- 相談員 松山 秀明氏 (滝根町) ☎78-3532  
横田 弥一郎氏 (船引町) ☎82-2003  
問 総務部 総務課 ☎81-2111

#### 特設人権相談

4(火) 船引公民館  
12(水) 滝根公民館  
12(水) 文化の館ときわ  
19(水) 大越行政局

※いずれも午前 10 時～午後 3 時

問 福島地方事務局 郡山支局  
☎024-962-4500

#### 心配ごと相談

12(水) 大越高齢者生活福祉センター  
19(水) 市社会福祉協議会 本所  
26(水) 都路在宅介護支援センター

※いずれも午後 1 時～3 時

問 市社会福祉協議会 本所 ☎81-2166

広告欄

Advertisement

# 有料広告募集中

問い合わせ…企画課 ( Tel 0247-81-2135) へ